

MIRAN PANTELIĆ

FUDBALSKI SAVEZ GRADA ZRENJANIN

1919-2025

MIRAN PANTELIĆ

FUDBALSKI SAVEZ GRADA ZRENJANIN 1919-2025

Zrenjanin, septembar 2025.

Autor, urednik, naslovna strana, tehnički urednik, odgovorni urednik:

Miran PANTELIĆ

Recenzenti:

Dragan SIMIĆ
Velibor MLADENOVIĆ

Izdavač:

Fudbalski savez Grada Zrenjanin.
Karađorđev trg 100, Zrenjanin

Za izdavača:

Miran PANTELIĆ

Realizator:

Velibor MLADENOVIĆ

Tiraž:

500 primeraka

Sajt FSG Zrenjanin:

Prezentacija Monografije

Štampa:

Atelje Forsa
Samostalna štamparija sa ostalom izdavačkom delatnosti
Ranko SAVČIĆ, preduzetnik Zrenjanin



Simo Salapura

REČ GRADONAČELNIKA ZRENJANINA:

PRAZNIK U NEDELJU POPODNE

Pripadam generaciji koja je zapamtila poslednje godine ritualnog odlaska nedeljom popodne na lokalni fudbalski stadion. Prekidani su svi poslovi, stariji ob lačili svečano odelo, a deca sat vremena pre početka utakmice čekala pored tribi na ko će biti odabran da stane iza gola i sakuplja lopte u vreme zagrevanja timo-va i dok traje utakmica. Na tribinama su se prepričavali detalji prethodnih meče-va, onaj ko je bio na gostovanju pre nedelju dana bio je posebno poštovan i sasluš an. Njegove procene detalja utakmice ličile su na radio izveštaj.

Publika je poznavala svakog fudbalera iz svoje sredine, s vremena na vre-me su imali priliku da svedoče o debitantskoj utakmici za „prvi“ tim nekog talento-vanog omladinca. Protivnici su dočekivani sa respektom, uz obavezno pitanje da li je došao najbolji njihov igrač, poznat po fudbalskom čuvenju. Utakmica je bez obzira na rang takmičenja bila praznik.

Lepote tog i takvog fudbala na svu sreću nisu zaboravljene. Zahvaljujući ent uzijasti, zaljubljeniku u fudbal i dokazanom hroničaru sporta u Zrenjaninu, Miranu Panteliću, fudbalski događaji koji traju duže od jednog veka su sakupljeni i sažeti među korice. Za uživanje, za podsećanje i za fudbalske romatičare koji će sa zad ovoljstvom uroniti u lepe priče, koje ća ga podsetiti na neke druge detalje slične onima s početka teksta.

Istorija fudbala u našem gradu prepliće se sa istorijom sporta. Naš grad ima 14 saveza ili sportova koji su stariji od jednog veka. Čuvanje tih, ali i fudbalskih zapisa i priča nam je ostavljeno kao obaveza od generacija koje su stvarale istoriju i uspehe. Njih ne smemo da zaboravimo. Od prvih klubova koji su igrali Banatsku i Gradsku ligu dvadesetih godina, preko Obilića, ŽSK-a, Borca, koji su bili na pragu ulaska u najjače jugoslovensko takmičenje tridesetih, pa do Proletera koji je bez imalo lažne skromnosti bio institucija fudbala na ovim prostorima, FK Banat koji je za sada poslednji predstavljao naš grad u Super ligi Srbije, aktuelnog člana elite KMF SAS ili Ženskog fudbalskog kluba Proleter čije su dame u kopačkama došle u Prvu ligu Srbije.

Fudbalski savez Grada Zrenjanin je uvek pratio savremene tendencije u fudbalu. Davana je podrška osnivanju ženskih fudbalskih klubova, klubova malog fudbala, gajene su i razvijane lige mlađih kategorija, podržavan povratak klubova iz seoskih sredina u takmičenja u vreme ekonomske krize. Zahvaljujući svemu tome sačuvana je fudbalska baza više od 2600 fudbalerki i fudbalera. Kada postoje klubovi, radi se i na stvaranju uslova, pa tako danas može da se uživa u ovom sportu na 53 travnata terena za područje koje pokriva Savez.

Promene u društvu i tehnologije uticali su i na Fudbaski savez Grada Zrenjanin i klubove. Nešto što je pre četiri i više decenija bilo naučna fantastika, sada je svakodnevnica. Utakmice najniže lige mogu da se prate iz fotelje. I pored toga čarolija fudbala nije prestala. I dalje se kotrljanje lopte najlepše vidi sa tribina fudbalskog stadiona.

Ko voli fudbal i danas nedelju po podne smatra praznikom.

Simo SALAPURA



REČ PREDSEDNIKA FSG ZRENJANIN:



Velibor Mladenović

TRADICIJA ZA PONOS I NOVU SNAGU

Fudbal se u ovom gradu igra od 1889. godine, naša organizacija formirana je 1919. godine. U FSG Zrenjanin, u Gradu Zrenjaninu, naseljenim mestima i u Opštini Sečanj, trenutno okupljamo 44 kluba. To je naš ponos, jer oni nam daju snagu za dobar rad i odličnu saradnju svih ovih godina.

Ovdašnji klubovi beležili su lepe uspehe još u vreme Kraljevine, a osnivanjem Proletera 1947. stvoren je odličan predstavnik Zrenjanina u okvirima Jugoslavije. Klub je po rejtingu u vreme SFRJ zauzeo 21. mesto, bio četvrti u njenom zadnjem šampionatu 1991.

Proleter se nalazio na vrhu naše fudbalske piramide. Svoju ulogu uspešno su obavljali i ostali klubovi Grada i celog Banata. Na stadionu u Karađorđevom parku stvarani su asovi, a pravi fudbalski ambijent doprineo je i afirmaciji ovdašnjih trenera i sudija.

Poslednje tri sezone u najvišem rangu je upisao Banat, od 2006. do 2009. KMF SAS sa prekidima u futsal eliti Srbije je trinaest godina.

FSG Zrenjanin neguje sportski ambijent i dobru organizaciju kako bi svaki segment dobro funkcionisao. Prepoznatljiva je saradnja sa Gradom, FS Vojvodine, FS Srbije. Sa uspehom usavršavamo kadrove u stručnim organizacijama sudija i trenera. Važan nam je svaki naš klub i posvećujemo mu značajnu pažnju.

Sa završetkom renoviranja Gradskog stadiona, uz 12 postojećih travnatih terena u samom gradu i uredne fudbalske objekte svih ostalih fudbalskih klubova našeg saveza, ponovo dobijamo vrhunske uslove za razvoj.

Kroz istoriju se pokazalo da je Zrenjanin plodno fudbalsko tlo. Imamo veliki broj talentovanih dečaka i devojčica, kao malo gde u Srbiji. Verujem da ćemo korak po korak, zajedničkim snagama uz podršku lokalne samouprave i sportskih radnika, ponovo imati fudbalski klub koji će krupnim slovima biti upisan na fudbalskoj mapi Srbije.

Istorija i bogata prošlost nas na to obavezuju i predstavljaju podstrek za budućnost.

Velibor MLADENOVIĆ



1889-1918.

PRIČA O LOPTI IZ TORONTALA

Veliki Bečkerek, Petrovgrad, Zrenjanin – fudbalska hronologija.

Prezentacija sportske asocijacije svega bitnog učinjenog za vek, pa i više. Od prve lopte, kroz sve rangove, do državne elite. Sa masom velikana u klubovima, ali i jednostavnim amaterima, večitim zaljubljenicima u fudbal.

Današnji – **Fudbalski savez Grada Zrenjanin**.

VELIKI BEČKEREK

Pojavljivanje **Bečkereka** u istorijskim izvorima vezuje se za **1326.** godinu. Prvi razvoj pokazao je u okviru Kraljevine Ugarske. Nalazio se pod vlašću Turaka od 1551. do 1718. godine, ponovo je egzistirao u sastavu Ugarske. Živeli su u njemu Srbi, Ugari, Rumuni... Imao je koloniste Špance u periodu 1735.-1738, a oni su tada Grad zvali Nova Barselona. Srbi su apsolutno bili većinski stanovnici. Početkom 19. stoleća doseljavali su Mađari, Nemci, zatim Jevreji... Dugi ugarski period nastavilo je razdoblje dvojne monarhije, **Austrougarske**, **1867.** do **1918.**

Prva osnovna škola u Bečkereku otvorena je 1722. godine. Hram Uspenja Presvete Bogorodice izgrađen je 1744-1746. Prva pivara osnovana je 1745. Bolnica je počela sa radom 1769. Te godine Marija Terezija poveljom je uzdigla **Bečkerek na stepen trgovišta**. Grad je 1795. dobio i srednju školu.

Županijska zgrada podignuta je u periodu 1816-20, pa rekonstrisana 1885-1887. Zgrada pozorišta završena je 1839, u isto vreme đaci su krenuli u gimnaziju, 1844. otvorena je banka, štamaprija 1847, novine su počele da izlaze 1851, Katedrala je izgrađena 1863-1868, leta 1896. počela je da radi Električna centrala...

Godine 1839. Bečkerek je imao **15.554** stanovnika, Srba, Nemaca, Mađara, Rumuna, Slovaka, Roma, Bugara... Broj stanovnika 1900. bio je ta čno **26.407**.

Industrijska revolucija u drugoj polovini 19. veka imala je znatan uticaj u **Velikom Bečkereku**. Podignuto je oko 50 fabrika. Visoka poljoprivredna proizvodnja razvila je prehrambenu i prerađivačku industriju. Privredni rast u ovom gradu bio je ravan nemačkim, austrijskim centrima.

Železnička pruga za Kikindu izgrađena je 1883. godine, za Vršac 1889, Pančevo 1894. U to vreme počeo je da funkcioniše i rečni saobraćaj od Tise do Temišvara. U periodu 1904.- 1911. izgrađe ni su drumovi sa kamenom podlogom za Titel, Kiki ndu, reku Tisu...

Veliki most i Mali most na Begeju otvoreni su 1904. godine. Palata pravde izgrađena je u peri odu 1906-1908.

Godine **1911.** krenula je sa radom **Šećerana**. U privrednom ambijentu Grada postala je posebno značajna.

Veliki Bečkerek u dugom periodu imao je status upravnog središta **Torontalske županije**, upravne jedinice Ugarske i Austrougarske. Na tom prostoru zapadnog dela Banata od 10.016 kvadratnih kilometara, 1910. godine popis stanovništva im ao je saldo - 615.151.

Leto 1914. Počeo je: **Veliki rat.** Kasnije nazvan: Prvi svetski rat. Sukob neviđenih razmera do tada prouzrokovao je mnoge katastrofe, ljudske najviše. Srpski narod posebno je stradao. Izgubio je 28 odsto stanovništva, imao 1.250.000 žrtava. Završetkom Velikog rata **11. novembra 1918.** dao je ogroman doprinos da se nađe na savezničkoj strani pobednika.

Srpska vojska ušla je u **Veliki Bečkerek 17. novembra.** Formirano je **Kraljevstvo Srba, Hrvata i Slovenaca**, **1. decembra te 1918. godine**.

SPORTSKI ŽIVOT U GRADU

Stanovnici Velikog Bečkereka davno su po kazali smisao za sport. Veslački klub **Torontal** osn ovan je **1883. godine**, godinu kasnije organizovan je Torontalski atletski klub sa lako-atletskom, mače valačkom i plivačkom sekcijom. Kuglanje se pojavilo **1886**, organizovano je ubrzo i gimnastičko društvo, pa tenisko, biciklističko...

Dr Ferenc Kemenj, Bečkerečanin, držao je kontakte sa čuvenim **baronom Pjerom de Kube rtenom**. Zajednička tema bila im je: **Antičke igre i pokretanje modernih olimpijskih igara**. **Godine 1894. Dr Ferenc Kemenj** postao je **sekretar** tek fo rmiranonog **Olimpijskog komiteta**. U toj ulozi dočekao je i prve igre novog doba u **Atini 1896. godine**.



FUDBAL

Najpopularnija sportska igra počela je svoj život sredinom 19. veka. **Englezi** su izmisili – **fudbal**. Formirali su prvi klub 1855. godine, **Šefild**. FA kup krenuo je 1872. godine...

Fudbal se pojavio među južnim Slovenima **1873. godine**. Prva utakmica bila je u Rijeci, godine 1880. fudbal je viđen u Županji, 1887. u Zadru. **Četvrta lokacija – Veliki Bečkerek.**


TORONTÁL

POLITIKAI ÉS TÁRSADALMI NAPILAP.

TORONTAL, 19. MAJ 1889.

Od 4. aprila 1872. godine, nepunih pet decenija **u Velikom Bečkereku** izlazio je **dnevni list Torontal**. Pravi istorijski izvor...

Dana 19. maja 1889. godine, **Torontal** je na strani tri zabeležio:

„Sa radošću registrujemo da je jedno dr uštvo u Velikom Bečkereku, koje se sastoji od više mladih ljudi, odlučilo da kraj erarne šume, pored baraka, nedeljno bar jednom priredi igru sa loptom, kako bi stali na put češće naglašenoj žalbi protiv nedovoljnog kretanja umnih radn ika.“

Torontal je **21. aprila 1900.** godine objavio da **Velikobečkerečki biciklistički klub** otvara svoj **teren za biciklizam i – fudbal!** Još je naveo da je patronat nad gradskim fudbalom preuzeo **dr Erne Vincehid**i, glavni beležnik Torontalske župan ije, osnivač i predsednik Torontalskog atletskog klu ba.

Isti list, **3. april 1903**:

„Pozivaju se već provereni talentovani omladinci da se sutra posle podne okupe u pun om broju da bi otpočeli redovno fudbalsko vežbanje, planirano za svaku nedelju, pod vođstvom državnog učitelja Bele Ostije“!

PRVI FUDBALSKI KLUBOVI U GRADU

Po ugledu na Suboticu, Beograd, Zagreb, Kragujevac, Rijeku, Split, Sentu, Bajmok... zaljubljenici fudbala osnivaju klubove i **u Velikom Bečkereku**. Godine **1907.** kreće **Radnički telovežbeni kl ub** (Munkas TC), **1908.** formira se **Velikobečkereč ki fudbalski klub** (Nagybecskerek SC), zatim **Velikobečkerečko omladinsko sportsko društvo** (Nagybecskerek ifjusagi sportegylet).

U Modošu (od 1924. godine Jaša Tomić) **1911.** počinje sa delovanjem, igranjem utakmica istoimeni klub (Modosi AC).

PRVI TERENI

Fudbal je, kako je već navadeno, u **Velikom Bečkereku** počeo da se igra na prostoru Šumice i Velikobečkerečkog biciklističkog kluba. Sledeće lokacije bile su Đačko vežbalište pored Žandarmerijske kasarne i tzv. Velike utrine kraj Tomaševačkog druma.





Radnički telovežbeni klub, 1913.
stoje: Andrija Mihajlović, Radivojević, Tivadar Pfajfer, Konberger,
čuče: Reže Pfajfer, Marton, Janoš Bartu, Svetislav Petrović,
sede: Jožef Palfi, Franja Kočent, Janoš Kovač

UTAKMICE

Torontal je **3. avgusta 1909**. godine izvest io da su bečkerečki đaci pobedili đake u Novom Be čeju 2:0. List je za 15. avgust najavio revanš pod pokroviteljstvom dr Ernea Vincehidija, na đačkom vežbalištu, cene ulaznica 50 filera i jedna kruna. Bečkerečeki đaci su taj susret rešili u svoju korist sa 4:0. Igrali su: **Mihalić, Kladek, Ambrozi, Plavšić, Bodo, Radivojević, Dimitrijević, Palfi, Jovanović, Balog, Barot.**

Velikobečkerečki fudbalski klub je 13. avgusta 1911. na igralištu pored Kasarne pobedio Sport klub Kovačicu sa 10:0, aprila 1912. odigrao je u **Modošu** sa domaćinom 1:1.

Utakmice su se sve češće igrale **1913**. Te godine, 3. avgusta, **Radnički telovežbeni klub** je kao domaćin pobedio Segedinski krug za fizičko va spitanje 3:0. **Velikobečkerečko omladinsko spor tsko društvo** i **Radnički telovežbeni klub** odigrali su 10. avgusta 0:0. Dana 20. avgusta 1913. Budai iz Budimpešte pobedio je u Velikom Bečkereku tim **Radničkog telovežbenog kluba** 5:0.

Radnički telovežbeni klub imao je najviše odigranih utakmica u Velikom Bečkereku **1913.** i **1914.** godine. Predsednik je bio **Kalman Homa**, sekretar **Pal Sentirmaj**. Za njihov tim nastupali su: **Mojić, Radivojević, Tivadar i Reže Fajfer, Henc, Bartu, Gliksman, Mihajlović, Demin, Kočent, Kazda, Kovač, Marković, Petrović, Dam, Glazer, Aron, Ot, Romoda, Palfi, Konberger, Marton.**

VAŠARIŠTE

Prva utakmica **na Vašaristu,** budućem Karađorđevom trgu, odigrana je **14. jula 1912.** godine: **Velikobečkerečki fudbalski klub – Segedinski atletski klub 4:2.**

1919.

SHS, JNS, VELIKI BEČKEREK FUDBALSKA ŽUPA

Nova država, **Kraljevstvo SHS**, novi polet osećao se i **u Velikom Bečkereku**. Društveni život u Gradu karakteristali su promenjeni oblici organizovanja. Sport nije bio izuzetak.

JUGOSLOVENSKI NOGOMETNI SAVEZ

Na državnom nivou već početkom proleća 1919. godine krenulo se u stvaranje fudbalske asocijacije. Nogometni sport tada je bio najjači u Zagrebu. U njemu je **13. aprila 1919.** godine osnovan **Jugoslovenski nogometni savez**. Sedište je tokom prve decenije bilo **u Zagrebu**, a od 16. marta **1930.** u **Beogradu**.

Zanimljivo, država se do 15. juna 1920. zvala Kraljevstvo SHS, pa Kraljevina SHS, a od 3. oktobra 1929. Kraljevina Jugoslavija.

ŠEST KLUBOVA U GRADU

U **Velikom Bečkereku 1912.** godine formirano je **Sokolsko društvo** na čelu sa **Emilom Nikolićem**. Njegovi najbliži saradnici u Sokolu bili su **Miloš Stefanović**, **Miša Venović, Nikola Gajić**, **Milivoj Đukić**. Društvo je zabranjeno 1914. godine.



Soko

Srpski soko obnovljen je u Gradu početkom 1919. Pokretači akcija i organizatori bili su **Milorad Mojić Kosta Dimitrijević, Milivoj Moljac, Miloš Stanojević, Dimitrije Matejić, Dejan Matejić, Radovan Ćurčin...** Društvo je imalo organizovane treninge za gimnastiku, dizanje tereta, rvanje i – fudbal.

Drugo društvo okupljeno je u **Viktoriji**. Inicijator je bio vlasnik Fabrike šećera **Viktor Elek**. Na Skupštini održanoj 7. jula izabrani su: predsednik **Ištvan Demko**, potpredsednik **Lajoš Vajda**, sekretar **Kalman Štefković**, rukovodilac fudbalske sekcije **Kalman Paić**. Boja dresova – crvena.



Treći klub, **Vašaš** (u prevodu Gvožđar). Osnovan je **11. maja 1919**. Izgubio je toga dana prvu utakmicu od Sokola 3:4. U Velikom Bečkereku, 6. jula **Vašaš** je pobedio Vršačko fiskulturno društvo sa 2:0.

Prvi igrači **Vašaša**, budućeg Radničkog, bili su: **Dam, Kovač, Nađ, Janković, Lang, Bibak, Pfajfer, Kugler, Špicer, Kokora, Celer, Biderman, Perce**... Prvi predsednik Kluba - **Daniel**.



Krajem avgusta održana je Osnivačka skupština kluba **Sloga**. Potom je formiran klub **Zidar**...

Šesti klub u Gradu te godine, ubrzo i najjači – **AK Obilić**! U Listu **Banatski sportista**, 20 godina kasnije, za AK Obilić je navedeno:

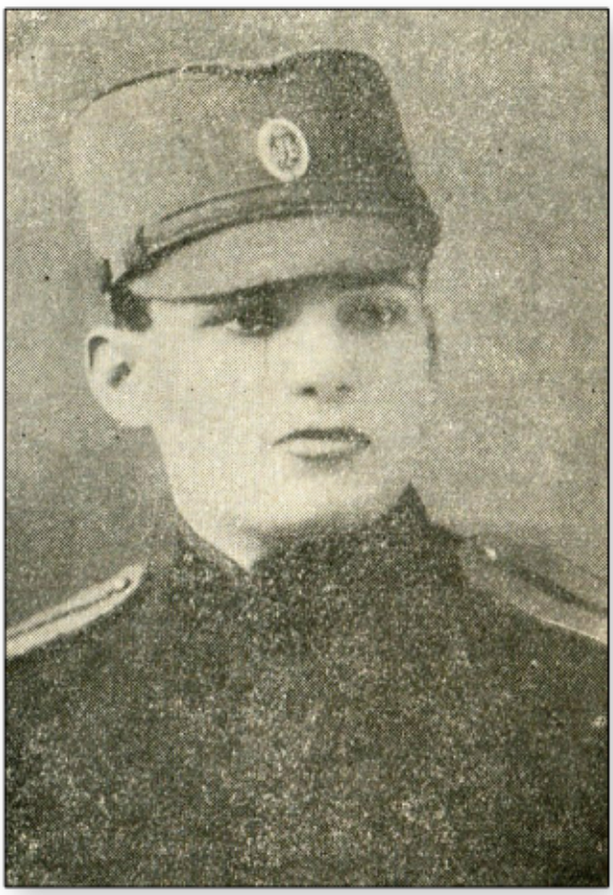

Milorad Mojić

„Prvog otobra 1919. godine, na inicijativu Milorada Mojića, potporučnika, održana je Osnivač ka skupštna Atletskog kluba Obilić u Velikom Bečkereku.

Skupu su prisustvovali skoro svi viđeni Srbi intelektualci, pored ostalih, dr Emil Gavrila, dr Jovan Stajić, Dragutin Mojić, Marko Bakalić, Jovan Caran, dr Slavko Županski, dr Andrija Vasić, Đurica Berberski, dr Jovan Mihajlović, Nikola Nikolić – Bata, Isa Županski, Ljubomir Avramov, Božidar Dadić, Ljubomir Gavrilov, Cveta Lakatuš, Sava Petrov, Đoka Ristić, Kosta Dimitrijević, Toša Ercegan, Velja Roknić, Branko Novaković, Branko Gologlavić, Branislav Čeleketić i mnogi drugi.

Na tom sastanku je **Milorad Mojić** istakao potrebu da se u Bečkereku, središtu Banata, osnuje atletski sportski klub. Mi bismo trebali, rekao je on, da dokažemo da smo i na kulturnom polju isto tako spremni i sposobni kao i na ratničkom.

Skup je jednoglasno primio predlog osnivača Milorada Mojića o osnivanju kluba i dao mu je ime Obilić. Prvoj upravi je na čelu bio osnivač Milorad Mojić i ona je odmah preduzela sve potrebne mere da okupi omladinu u svoje redove i da osnuje fudbalsku sekciju, koja je već u početku svog rada pokazala velike uspehe.

U početku se radilo svim silama da se dobije potrebno zemljište za izgradnju igrališta.To je do sta teško išlo, ali se ipak brzo uspelo. Materijalnih sredstava nije bilo, pa je za nabavku kompletne fudbalske opreme predsednik posudio klubu novac.“

VELIKOBEČKEREČKA FUDBALSKA ŽUPA

Klubovi Grada osnovali su **22. aprila 1919.** godine **Velikobečkerečku fudbasku župu**. Inicijatori su bili društva Soko, Viktorija. Toga dana zakaz ali su svoju prvu utakmicu. Ona je označila početak rada fudbalskog saveza u Gradu, ili kako se to onda u sportskoj nomenklaturi zvalo–fudbalske župe.

List **Torontal** izvestio je 6. maja 1919. godine da se **na Vašaristu** okupio veliki broj gladalaca i da je **Soko** pobedio **Viktoriju 3:2**. Zabeleženi su i sastavi...

Soko: Miloš Mojić, Popov, Čolić, Nikolić, Božiak, Marinkov, Tapavički, Stefanovć, Avramov, Aleksić, Lambić.

Viktorija: Paiž, Kon, Sabo, Radivojević, Bok, Romoda, Gliksman, Ambrozi, Štefković, Rakoš, Karačonji.

List **Torontal** u nekoliko brojeva **1919**. godine navodi aktivnosti **Velikobečkerečke fudbalske župe**.

BANATSKI SPORTSKI SAVEZ

U broju od četvrtka, 13. novembra **1919.** List **Torontal** izvestio je:

„Banatski sportski savez u nedelju pre podne održao je Privremenu osnivačku skupštinu. Tom prilikom izabrani su odbori za rešavanje pitanja Saveza do konačnog konstituisanja. Obrazovane su komisije: pripremna, izvršna, verifikaciona i sudska koje je Uprava pozvala na Konferenciju za 30. ovog meseca u Hotelu Roža.“

FUDBALSKI SOKO U OBILIĆU

Osnivanjem AK Obilića prestala je da postoji fudbalska sekcija Sokola. Isti su bili vodeći ljudi u oba društva. Soko je pojačao aktivnosti u gimnastici, dizanju tereta i rvanju. Po projektu arhitekte Dragiše Brašovana, Soko je izgradio dom za treninge i takmičenja u centru Grada, u periodu 1924-1927.

FUTBAL, FUDBAL

Prema nekadašnjim pravilima pisano je: **futbal**, **potsavez...** A najpopularniji sport navođen je do 1941. godine jednostavno kao loptački...

Jednačenje suglasnika po zvučnosti postavio je novi pravopis **1960**. godine. Od tada i **fudbal**, **podsavez**...

FSG Zrenjanin

1920.

KRENULA BANATSKA LIGA

Sportsko organizovanje dobijalo je novu državnu formu. Osnovan je Jugoslovenski olimpijski odbor, od 1927. Jugoslovenski olimpijski komitet, a država se predstavila na **Olimpijadi** u **Antverpenu** 1920. sa fudbalskom reprezentacijom.

U Velikom Bečkereku Banatski sportski savez okupio je klubove. Među njima najbrojniji su bili – fudbalski.

PODSAVEZI

Godišnja skupština JNS održana je 15. februara **1920.** godine. Tada je odlučeno da se klubovi podele na **pet podsaveza** sa centrima u **Zagrebu**, **Beogradu**, **Splitu**, **Ljubljani** i **Sarajevu**, a da se unutar podsaveza organizuju prvenstva...

Još jedan podsavez do kraja te 1920. godine. Formiran je **u Subotici** 3. oktobra.

BLP

Beogradski loptački podsavez osnovan je 12. marta 1920. godine. Prvo prvenstvo organizovao je tokom proleća te godine. U Prvom i u Drugom razredu učestvovali su samo klubovi iz Beograda, a igralo se jednokružno.

Prvi razred: BSK 6, Jugoslavija 4, BUSK 2, Soko 0.

Drugi razred – Pobednik Vardar. Ostali učesnici: Konkordija, Slavija, Dušanovac, Srpski mač.

U okviru župa igralo se van Beograda, a prvenstvo je organizovano tokom jeseni.

Župa I: Vojvodina, NAK (N. Sad), ZNSK, ZAŠK (Zemun), PSK (Pančevo), RSK (Ruma).

Župa II: Zora, Podrinje (Bijeljina), Jedinstvo, Sloga (Brčko), Građanski, Prvi Srpski SK (Sremska Mitrovica), Sloga (Šabac), Srpski mač (Valjevo).

Župa III: Jedinstvo (Vranje), Moravac (Leskovac), Jug Bogdan (Prokuplje), Zlatibor (Užice), Šumadija (Kragujevac), PSK (Požarevac).

BANATSKA LIGA

Banatski sportski savez bio je jedina sportska asocijacija koja je okupljala fudbalske klubove na svojoj teritoriji. Jer, još nisu imali članstvo u BLP.

Početkom **1920.** godine Banatski sportski savez formirao je - **Banatsku fudbalsku ligu**! Učesnici: **Obilić, Vašaš i Viktorija** (Veliki Bečkerek), **KAC** (Velika Kikinda), **PSK** (Pančevo), **Olimpija** (Vršac), **DSK** (Debeljača), **ŽSE**, **ŽTK** i **Švebiše** (Žombolj).

List **Torontal** je **22. aprila 1920**. godine zabeležio:

„**Premijera prve velike akcije Banatskog sportskog saveza održana je 18. ovog meseca u četiri banatska mesta, Velikom Bečkereku, Debeljači, Kikindi i Žombolju.**“

Dnevni list koji je izlazio u Gradu, nije ispratio rezultate ligaških utakmica. Ostalo je samo zapisano iz jeseni 1920. godine: **prvi šampion Banata** postao je – **AK Obilić**.



SNAGA OBILIĆA

Tokom 1920. **AK Obilić** je počeo dominaciju u Velikom Bečkereku. Tim u zeleno-crnoj sportskoj opremi pokazao je moć u Banatu.

Obilić je 29. juna 1920. godine u Velikom Bečkereku odigrao prijateljsku utakmicu sa najstarijim klubom u državi, **subotičkom Bačkom** (osnovana 1901.). Rezultat je bio **0:0**.

KRAJ VIKTORIJE – POČETAK KADIME

SK Viktorija prestao je sa radom u jesen 1921. godine. Ali, društvo gradskih klubova nije umanjeno...

List **Torontal 1. novembra 1921**. godine:

„U nedelju se predstavila fudbalska ekipa novoosnovanog Sportskog kluba Kadima. U Velikom Bečkereku Kadima je odigrala svoju prvu javnu utakmicu. Gostujući tim iz Novog Sada, Juda Makabi, pobedio je domaćina sa 3:0. Sudio je vrlo dobro Mojić, a organizacija utakmice bila je primerna.“

Kadima, klub bečkerečkih Jevreja...

1921.

BANATSKA ŽUPA BLP

Fudbalski klubovi u Banatu brzo su podizala organizacionu formu. Svedok nam je ponovo **To rontal**. Taj List **15. maja 1921.** objavio je:

„Izvršni odbor fudbalskog sporta u Banatu, nakon saglasnosti sa Beogradskim loptačkim podsavezom i sporazuma postignutog 12. maja 1921. godine, odlučio je da cela teritorija Banata čini jedan fudbalski okrug pod nazivom **Banatska župa**. Na čelu Banatske župe nalazi se fudbalski odbor sa sledećim delokrugom i načinom rada:

1. Odbor je dužan da izvrši sva naređenja i uputstva Beogradskog loptačkog podsaveza, da održava red i disciplinu u duhu propisa i Pravila Jugoslovenskog nogometnog saveza.
2. Da o svim događajima kao i disciplinskim prekršajima podnese izveštaj BLP-u.
3. Daje dozvolu za odigravanje javnih fudbalskih utakmica i o tome vodi evidenciju.
4. Svi klubovi su obavezni da neposredno pošalju podsavezu takse za upisninu kao i članarinu.
5. Drži stalnu vezu sa BLP-om i ubira 20 odsto bruto prihoda sa prvenstvenih utakmica.
6. Za članove Izvršnog odbora Banatske župe imenuje pet članova.
7. Svi klubovi su dužni da najhitnije prikupe slike svojih igrača i da ih uz ispunjene podatke dostave BLP-u.
8. Neregistrovani klubovi ne mogu da igraju javne utakmice.

Potom je Izvršni odbor za pripremu utakmica Banatske župe doneo odluke:

1. Poziv za sve klubove da hitno dostave spiskove igrača radi njihove verifikacije.
2. Obaveza fudbalskih sudija je da ovom odboru u roku tri dana dostave izveštaje o vođenju utakmica, sastavima timova, ponašanju igrača i stanju terena.
3. Nakon prijave sudije, isključeni igrač se automatski suspenduje."

Tako je **1921.** počela sa radom **Banatska župa Beogradskog loptačkog podsaveza**.

BLP

Beogradski loptački podsavez imao je takmičenja tokom 1921. po regionima. Klubovi Grada Beograda bili su razvrstani u dva razreda i tri lige.

Dva su prvenstva igrana, posebno proleće, posebno jesen.

Konačni poredak **Prvog razreda proleće**: BSK 14 (29:9), Jugoslavija 14 (21:7), BUSK 7, Vardar 7, Konkordija 4, Soko 4.

Konkordija je igrala samo u prvom krugu. Zato su ostali klubovi umesto po 10 imali po devet utakmica.

Konačni poredak **Prvog razreda jesen**: BSK 17, Vardar 15, Jugoslavija 14, Konkordija 9, Slavija 2, Soko 1.

U **Drugom A razredu** takmičili su se: Slavija, Uskok, Srpski mač, Omladina, Dušanovac, u **Drugom B**: Jadran, Kosmaj, Srbija i Brđanin.

Ostale konkurencije bile su u okvirima župa, praktično u nižem rangu.

BANATSKA ŽUPA BLP

U prvenstvu **Banatske župe Beogradskog loptačkog podsaveza** 1921. godine učestvovalo je osam klubova: Obilić, Vašaš i Viktorija (Veliki Bečkerek), ŽSE, ŽTK i Švebiše (Žombolj), DSK (Debeljača) i KAC (Velika Kikinda). Dakle, iz prošlogodišnjeg društva nedostajali su PSK (Pančevo) i Olimpija (Vršac).

AK Obilić ponovo je osvojio **prvo mesto**. Konkurenti su mu bili ŽSE i DSK.

OSNOVAN RSK BORAC

Za Veliku gospojinu, 28. avgusta 1921. godine osnovan je **Ratarski sport klub Borac**. O počecima kluba, u almanahu izdatom povodom 15 godina postojanja, jedan od osnivača, dugogodišnji igrač, **Mita Gardinovački**, između ostalog zapisao je:

„Kupili smo prvu loptu od Obilićevaca, mislim od Mladena Vincanova. Vojin Grozdanov-Mašin dao je za nju 270 kruna. Kada smo rešili da treniramo po fudbalskim propisima, pomogli su nam iskusni članovi Obilića, naši simpatizeri, a posebno sudija Ljubomir Zdelar te Obilićevi treneri Voja Nedić i Žare Todorović. Ratare smo okupili u Dolji, u Crnom šoru, pa među Bordošanima, Čontikarima. Naš najbolji igrač bio je Predrag Tabački, Čontikar, koji je već usvojoj 16. godini postao reprezentativac Grada..."

Prvi igrači Borca bili su: **Predrag Tabački, Vojin Grozdanov-Mašin, Mita Gardinovački-Majin, Ljubomir Milin - Prebiš, Aleksa Čobanov, Sava Banč, Bogoljub Nedić, Vitomir Kirćanski, Svetozar Srdanov, Ozren Tabački, Voja Mađarov, Obrad Kozlovački, Miša Ravić i Mladen Fratucan.**

1922.

POSLE RATARA, ŽELEZNIČARI...

Na konferenciji BLP, 15. januara 1922. godine, odlučeno je da se takmičenja održavaju **po županama**, u mestima: **Beograd, Veliki Bečkerek, Novi Sad, Niš, Kragujevac, Šabac, Požarevac, Čačak, Zaječar i Skoplje**.

Konstatovana je brojnost klubova: Beograd 19, **Banatska župa 9**, Leskovac i Bijeljina po 4, Zemun, Vranje i Brčko po 3, Sremska Mitrovica, Čačak, Užice i Skoplje po 2, Šabac, Požega, Jagodina, Ruma, Negotin, Kruševac i Veles po 1.

BLP - PRVI RAZRED

Za Prvi razred odlučeno je da uz šest najjačih beogradskih klubova učestvuju i tri iz Novog Sada, Vojvodina, NAK i Juda Makabi

Konačni poredak: Jugoslavija 15, BSK 13, Vardar 11, NAK 8, Slavija 8, Konkordija 6, Vojvodina 6, Juda Makabi 5, Soko 1.

BLP – DRUGI RAZRED

U Drugom razredu nastupali su samo beogradski klubovi. Igralo se jednokružno.

Konačni poredak - **Drugi A razred:** Srpski mač 9, Kosmaj 5, Omladina 4, Uskok 2, Dušanovac 0.

Konačni poredak - **Drugi B razred:** Jadran 9, Brđanin 8, Srbija 8, Radnički 3, Olimpija 2, Hajduk 0. Polet odustao.

BANATSKA ŽUPA BLP

Učestvovali su: Kikindski AC Srbija, Obilić, Slavija i Kadima (Veliki Bečkerek), ŽSE i ŽTK (Žombolj), Olimpija (Vršac).

Igrana su dva prvenstva, u proleće i jesen.

Prvak – proleće: Kikindski AC Srbija.

Prvak - jesen: **Obilić** (Veliki Bečkerek).

VAŠAŠ POSTAO SLAVIJA

Skupština **Vašaša,** održana 5. marta **1922**. godne, donela je odluku o promeni naziva kluba u – **Slavija**.

Za novog predsednika Kluba izabran je Andrija Mihajlović, za potpredsednike Elek Tomčanji i Janoš Molnar, a sekretar je postao Galić.



Tim Vašaša (kasnije Radnički), 1921. godine, s leva na desno:
Jožef Herman, Đerđ Loci, Ferenc Kugler, Jožef Bartu, Andraš Bibak, Jovo Bančov, Mikloš Bišof, Karolj Bandl, Mikloš Loris, Maćaš Tumo, Janoš Dam

POČETAK ŽSK-A

Bečkerečki Železničari okupili su se na fud balskom terenu 1921. Ipak, klub su registrovali god inu kasnije, **15. juna 1922**. Upisali su naziv - **ŽSK**.

Incijator osnivanja bio je službenik bečkere čkog železničkog čvora **Milenko Gerdec**. U tom po slu vrlo aktivan bio je i 25-ogodišnji **Ivan - Čeprka Grujin**. Za prvog predsednika ŽSK-a izabran je **Branko Micić**. Trener je postao **Dragutin Telesko**.

Igrači prve generacije ŽSK-a bili su: **Mladen Kolarov, Dragutuin Telesko, Jovica Herman, Milenko Gerdec, Jožef i Pavle Eđedi, Nikola Maksimović, Vladimir Mirkov, Geza Ač, Stanko Krčedinac, Borislav Dodić, Rada i Cveta Rackov, Đura Hadrijan, Jožef Kaubek, Aleksandar Roman, Pavle Leflholc, Obrad Mijatov, Oskar Lajhinger i Franja Sigeti.**

ŠVEBIŠE

Bečkerečki Nemci osnovali su klub 29. maja **1922.** godine **Švebiše SK.**

Osnivači švapskog sportskog kluba bili su: advokat i poslanik u parlamerntu Kraljevine SHS **Vilhelm Nojner,** zatim **Franc Ris, Jozef Anau, Karl Cimer, Jozef Šnajder, dr Jozef Vajteršajn, Paul Tilinger, Hans Šmit, Sep Kramenaker, Jozef Gajer**...

Uz fudbalsku sekciju, Švebiše je formirao i atletsku sekciju. Fudbaleri tog kluba odigrali su svo oju prvu utakmicu u Banatskom Despotovcu koji se do 1921. godine zvao Ernsthauzen.

U **Banatu** je u to vreme živelo oko **130.000** Nemaca od kojih je **8.000** bilo u **Bečkereku**.

GRADSKE SELEKCIJE

List **Torontal** je 22. novembra **1922**. naveo igrače dve gradske selekcije.

A: Žeberan (Obilić), **Herman** (Slavija) **Kon** (Kadima), **Dadić** (Obilić), **Štrebl** (Obilić), **Bibak** (Slavija), **Kovalski** (Kadima), **Karaćonji** (Slavija), **Avramov** (Obilić), **Tumo** (Slavija), **Špicer** (Slavija).

B: Leflholc (Slavija), **Gavrilov** (Obilić), **Bučko** (Slavija), **Lajhinger** (Slavija), **Tot** (Kadima), **Nikolić** (Obilić), **Horvat** (Slavija), **Podgradski** (Obilić), **Banol** (Slavija), **Bartu** (Slavija), **Kraus** (Kadima).

LIGA VELIKOG BEČKEREKA

U jesen 1922. godine igrana je liga Velikog Bečkereka za pehar Grada. Poredak:

Slavija	V. Bečkerek	5	4	1	0	13: 2	9
Obilić	V. Bečkerek	5	3	2	0	11: 4	8
ŽSK	V. Bečkerek	5	3	1	1	11: 6	7
Kadima	V. Bečkerek	5	2	0	3	5:10	4
Borac	V. Bečkerek	5	0	1	4	3:12	1
Švebiše	V. Bečkerek	5	0	1	4	1:10	1



Tim Slavije 1923. godine. S leva na desno:
Mešter, Mesman, Bibak, Bišof, Šnicer, Janković, Bartu, Đerkeš, Olah, Herman, Eđedi

1923.

KADIMA PRVAK BEČKEREKA

Klub bečkerečkih Jevreja, **Kadima**, postigao je svoj najveći uspeh **1923**. godine. Osvojio je Prvenstvo Grada.

PRVENSTVO KRALJEVINE

Posle četiri godine postojanja JNS je 1923. uspeo da organizuje i Završnicu državnog prvenstva. **Učesnici** su bili **prvaci šest podsaveza**. Igrano je po jednostrukom kup-sistemu, suparnici su određemi prema geografskom osnovu, a u prvom krugu slobodni su bili predstavnici Zagreba i Ljubljane.

Prvenstvo je igrano od 2. septembra do 1. oktobra 1923. godine. Rezultati – **prvi krug:** Jugoslavija (Beograd) - Bačka (Subotica) 2:1, SAŠK (Sarajevo)–Hajduk (Split) 4:3, **drugi krug:** SAŠK -Jugoslavija 4:3, Ilirija (Ljubljana) – Građanski (Zagreb) 1:2, **finale:** Građanski – SAŠK 1:1, ponovljena utakmica Građanski – SAŠK 4:2.

BLP

BLP je objavio **26. februara 1923.** godine novu podelu u župama. Svakoj župi dodeljen je referent.

Za **Banatsku župu** je navedeno da je referent **Milan Miodragović**. Saopšten je spisak klubova: Obilić, Slavija, Kadima, Borac, ŽSK i Švebiše (Veliki Bečkerek), Kikindski AC, KSK Kosovo (Kikinda), Olimpija i Hajduk (Vršac), SK Terek Bečej.

Beogradski klubovi imali su: Prvi A razred- četiri kluba, Prvi B razred - tri, Drugi A - šest i Drugi B – osam i Beogradsku župu (Zemun – Pančevo). U njihovoj župi od banatskih klubova učestvovao je Banat (Pančevo).

Takmičenja su organizovana po župama: **Posavska, Bosanska, Šumadijska, Jelička, Moravska, Banatska, Novosadska**.

Pobednik Podsaveza reševan je u finalnoj utakmici 5. avgusta **1923**: Jugoslavija (Beograd) – Juda Makabi (Novi Sad) 9:0.

BLP – PRVI RAZRED

Četiri kluba igrala su dvokružno u Prvom A razredu. Poredak: Jugoslavija 11, Vardar 5, BSK (-4) 3, Konkordija 1.

U prvom B razredu Soko je bio prvi ispred Srpskog mača i Slavije.

BLP – DRUGI RAZRED

Drugi A razred: Jadran 17, Brđanin 14, Srbija 13, Šumadija 7, Dušanovac 6, Kosmaj 0.

Drugi B razred: Osvetnik 23, Olimpija 17, Karađorđe 16, Bosna 13, Viktorija 12, Radnički 11, Grafičar 7, Građanski 1.

BLP – ŽUPA ZEMUN-PANČEVO

Vitez (Z) 11, ZAŠK (Z) 8, Sparta (Z) 7, Banat (P) 6, Hakoah (Z) 0.

BANATSKA ŽUPA BLP

Obilić	V. Bečkerek	4	4	0	0	12: 1	8
Slavija	V.Bečkerek	4	3	0	1	10: 3	6
KSK Kosovo	V. Kikinda	4	2	0	2	6: 6	4
Olimpija	Vršac	4	1	0	3	3: 9	2
Kadima	V. Bečkerek	4	0	0	4	0:12	0

LIGA VELIKOG BEČKEREKA

Kadima	V. Bečkerek	5	5	0	0	13: 3	10
Slavija	V. Bečkerek	5	3	1	1	12: 9	7
Obilić	V. Bečkerek	5	2	1	2	13:12	5
Borac	V. Bečkerek	5	1	2	2	8: 7	4
ŽSK	V. Bečkerek	5	1	1	3	5:11	3
Švebiše	V. Bečkerek	5	0	1	4	2:11	1



1924.

KADROVI OBILIĆA: MOJIĆI, ZDELAR, PODGRADSKI...

Predsednik Fudbalske župe Grada, potom Banatske župe do 1930. godine bio je **Milorad Mojić**. Ključni ljudi AK Obilića – **Mojići: Milorad, Dragutin, Stanko, Miloš, Milisav, Ivan.**

Obilić je imao najbolje kadrove. Tako je prvi čovek Sudijskog odbora odbora bio iz reda kluba gradskih intelektualaca, **Ljubomir Zdelar**, a od 1928. **Josif Podgradski**.

Fudbalski tim Obilića pokazivao je snagu u Banatu tih godina. Ponovo je postao prvak Banatske župe BLP 1924.



PRVENSTVO KRALJEVINE

Novi podsavez osnovan je u **Osijeku**, 16. marta **1924.** godine. Sedmi po redu. Uz šest dotadašnjih, dao je prvaka za Završnicu državnog prvenstva. Takmičenje po jednostrukom kup-sistemu održano je od 7. septembra do 12. oktobra 1924.

Rezultati–**prvi krug:** Jugoslavija (Beograd) – Slavija (Osijek) 5:2, Somborski SK slobodan, Ilirija (Ljubljana) – SAŠK (Sarajevo) 1:3, Hajduk (Split) – Građanski (Zagreb) 4:4, ponovljena utakmica 5:0, **drugi krug:** Somborski SK–Jugoslavija 1:5, SAŠK – Hajduk 1:6, **finale:** Jugoslavija – Hajduk 2:1.

BLP

Prvi A razred: Jugoslavija 8, BSK 4, Soko 0. Jedinstvo odustalo.

Beogradski klubovi igrali su i Prvi B razred, Drugi razred i Treći razred sa po pet učesnika. Ima li su i Beogradsku župu (Zemun i Pančevo) sa pet klubova

Župe su bile u drugom rangu.

LIGA VELIKOG BEČKEREKA

Za pehar Grada igrana je Liga tokom aprila i maja 1924.

Obilić	V. Bečkerek	5	4	1	0	15: 4	9
Slavija	V. Bečkerek	5	3	2	0	8: 3	8
Borac	V. Bečkerek	5	2	2	1	7: 6	6
Kadima	V. Bečkerek	5	1	1	3	4: 9	3
ŽSK	V. Bečkerek	5	1	1	3	8:15	3
Švebiše	V. Bečkerek	5	0	1	4	3: 8	1





BANATSKA ŽUPA BLP

Obilić	V. Bečkerek	10	9	1	0	32: 9	19
Slavija	V. Bečkerek	10	3	4	3	11: 8	10
Borac	V. Bečkerek	10	3	3	4	14:18	9
Kadima	V. Bečkerek	10	3	3	4	8:15	9
ŽSK	V. Bečkerek	10	2	4	4	16:19	8
Švebiše	V. Bečkerek	10	1	3	6	7:21	5

Klubovi iz **Velikog Bečkeraka** igrali su ligu u svojoj grupi 1924. Ostali klubovi Banata imali su takmičenja u drugim gradskim grupama, pa su kup -sistemom odlučivali finalistu.

Obilić je postao prvak Banatske župe i stekao je pravo da nastavi takmičenje. Na svom stadionu 7. septembra 1924. godine Obilić je odigrao sa novosadskom Vojvodinom 2:2. BLP je odmah potom potom odlučio da okonča takmičenje prvaka župa.

KLUBOVI PANČEVA

Pančevački klubovi igrali su u Beogradskoj župi BLP u periodu 1921- 1929.

Banat (Pančevo) takmičio se sa Zemuncima i Beograđanima 1921. i 1922, sa Zemuncima 1923, 1924.

Unutar BLP i Beogradske župe, postojala je Grupa Pančevo 1924/25.-1927./28. Uz Banat, igrali su PSK, Borac i prvu sezonu Vojvodina. Banat prve godine nije prošao prvo kolo kvalifikacija, a isto tako ni PSK u tri sezone. Zemunici, naizmenično Sparta i ZAŠK, bili su uspešniji.

U sezoni 1928/29. Pančevci su igrali u grupi Beogradske župe za Zemuncima. Poredak u toj konkurenciji glasio je: Sparta (Z) 31, PSK 24, Vitez (Z) 23, ZAŠK (Z) 19, Borac (od 1929. Jedinstvo) 16 Banat 13, Građanski (Z) 12.

1924/25.

AK ŠAMPION KRALJEVINE

PRVENSTVO KRALJEVINE

Pobednici sedam podsaveza igrali su Zavr šnicu za prvaka Kraljevine po jednostrukom kup-sistemu od 14. juna do 5. jula 1925. godine.

Rezultati – **prvi krug:** Ilirija (Ljubljana)-Bačka (Subotica) 0:3, Građanski (Zagreb) – SAŠK (Sarajevo) 6:0, Slavija (Osijek) slobodna, Jugoslavija (Beograd) – Hajduk (Split) 3:2, **drugi krug:** Bačka – Građanski 0:2, Jugoslavija – Slavija 3:2, **finale:** Građanski - Jugoslavija 2:3 (2:2, 1:1).

BLP

Prvi A razred: Jugoslavija 16, BSK 12, Jedi nstvo 6, Jadran 4, Soko 2.

Beogradska župa podeljena je u grupe. Ze mun je imao sedam klubova, Pančevo tri – Banat, PSK, Vojvodinu. Finale: Banat-Sparta (Zemun) 0:2.

Za prvaka BLP igralo se po jednostrukom kup-sistemu od 21. maja do 3. juna 1925. Rezultati: Dušan Silni – NAK (Novi Sad) 3:6, Sparta (Zemun) – NAK 0:5, Šumadija (Kragujevac) – Ujedinjeni SK (Skoplje) 3:0 (par forfe), NAK-Šumadija 2:1, **fin ale** (3. juna) Jugoslavija (Beograd) – NAK 3:0.

BANATSKA ŽUPA BLP

Klubovi Velikog Bečkereka igrali su po dvostrukom bod-sistemu, a klubovi iz ostatka Banata po jednostrukom kup-sistemu.

Obilić	V. Bečkerek	10	7	2	1	30:11	16
ŽSK	V. Bečkerek	10	8	0	2	34:13	16
Slavija	V. Bečkerek	10	6	2	2	24:15	14
Kadima	V. Bečkerek	10	3	3	4	19:20	9
Švebiše	V. Bečkerek	10	1	1	8	12:32	3
Borac	V. Bečkerek	10	0	2	8	8:36	2

Proleće 1925. – **prvo kolo:** Srbija (Velika Kikinda) – Kosovo (Velika (Kikinda) 6:0, 3:0, Dušan Silni (Vršac) – Viktorija (Vršac) 2:0, 3:0, Građanski (Novi Bečej) – Debeljački SK 0:3 (par forfe), **drugo kolo** (8. mart 1925.): Srbija–Debeljački SK 3:0, **fin ale** (6. april): Dušan Silni (Vršac)–Srbija (VK) 4:0.

Za prvaka Banatske župe (19. april 25.): Obilić (V. Bečkerek) – Dušan Silni (Vršac) 2:3.



AK Obilić, 1924. Stoje: Nikola Maletić, Ivan Podgradski, Božidar Dadić, Ljubomir Gavrilov, Vojin Nedić, Slobodan Sirotanović, Ljubomir Avramov, Radojko Kolarov, sede: Svetozar Olćan, Borivoj Ignjatović, Bogdan Francuski

KRATKA INTEGRACIJA ŽSK – SLAVIJA

List **Torontal** zabeležio je 6. juna 1925:

„Najstariji fudbalski klub Velikog Bečkereka, Slavija, koji je osnovan 1919. godine pod imenom Vašaš, fuzionisaće se uskoro sa klubom železničara. Ranije prekinuti pregovori završeni su sporazumno i oba kluba održaće za kratko vreme vanredne skupštine radi izvršenja fuzije. Novo društvo nosiće naziv **Železnički atletski klub Slavija**."

Integracija je ozvaničena 28. juna 1925. godine. Predsednik kluba postao je **dr Đermakov**, potpredsednik **Elek Tomčanji**, tehnički rukovodilac **Nikola Brkić**, sekretar **Todorović**.

Novi klub nije nalazio odgovarajuća rešenja. Na inicijativu dr Dušana Bratića i Mite Aleksića, zatraženo je osamostaljenje Slavije 8. decembra i 20. dana u tom mesecu zakazana je Skupština.**Slavija** je ponovo ozvaničena. Za predsednika je izabran **Elek Tomčanji**, **Joca Rajković** i **Lazar Rakić** za potpredsednike, **Mita Aleksić** je postao sekretar.

Drugi deo razdvojenog kluba nastavio je aktivnost sa nazivom **Železnički atletski klub**. To ime ostalo je do leta 29, pa je vraćno staro – **ŽSK**.

AK OBILIĆ ŠAMPION KRALJEVINE

Najveći uspeh sporta ovog grada u vreme Kraljevine postigli su atletičari Obilića. Postali su državni šampioni 1925! Eto, i njihovo celo društvo, sa fudbalskom sekcijom, imalo je naziv – Atletski klub **Obilić**.

Atletika je u Gradu bila vrhunski razvijena za ono doba. Vojvođanski lako-atletski savez imao je sedište u Velikom Bečkereku od 1921. do 1927.

Atletska zvezda bio je Bečkerečanin **Karlo Ambrozi**. U periodu 1921.-25 postavljao je po dva puta jugoslovenske rekorde u bacanju kugle i diska

Veliki Bečkerek je organizovao Atletsko prvenstvo Kraljevine SHS na stadionu AK Obilić, 12. i 13. septembra 1925. Učestvovalo je 17 muških ekipa (211 takmičara) i devet ženskih (66), iz Velikog Bečkereka, Beograda, Zagreba, Ljubljane, Novog Sada, Subotica, Sombora, V. Kikinde, Zemuna.

Konačni poredak muških ekipa: AK Obilić 44 boda, HAŠK (Zagreb) 37, AŠK (Zagreb) 35, Jugoslavija (Beograd) 13, Ilirija (Ljubljana) 11...

U ekipi AK Obilića prva mesta osvojili su **Karlo Ambrozi** (kugla), **Zoltan Bence** na 200, 400 metara i u štafeti 4 X 400 metara sa **Bogojevićem**, **Senešijem** i **Podgradskim**. Za Obilić su na tom prvenstvu još nastupili **Martinov, Nedučin**, **Rudnjanin, Mojić, Petrin, Čolić, Cvejanov, Joanović, Žeberan i Novaković**.

U ženskoj konkurenciji pobednik je bila ljubljanska Ilirija, ispred **Obilića**. Predvodnica ženske ekipe bila je **Coka Perić**, a takmičile su se i **Lili** i **Viola Terek**, **Katica Nadvinski**, **Desa Lazarev**, **Lula Stojanović**...

GRANICA SHS – RUMUNIJA

Pregovori za preciziranje granice između Kraljevine SHS i Kraljevine Rumunije postali su vrlo konkretni tokom 1923. godine. Definitivno je odlučeno 1924.

Žombolj sa 10.000 stanovnika (većinom Nemci) pripao je Rumuniji, a SHS **Modoš** (novi naziv Jaša Tomić) i **Pardanj** (Ninčićevo, od 1946. Međa).

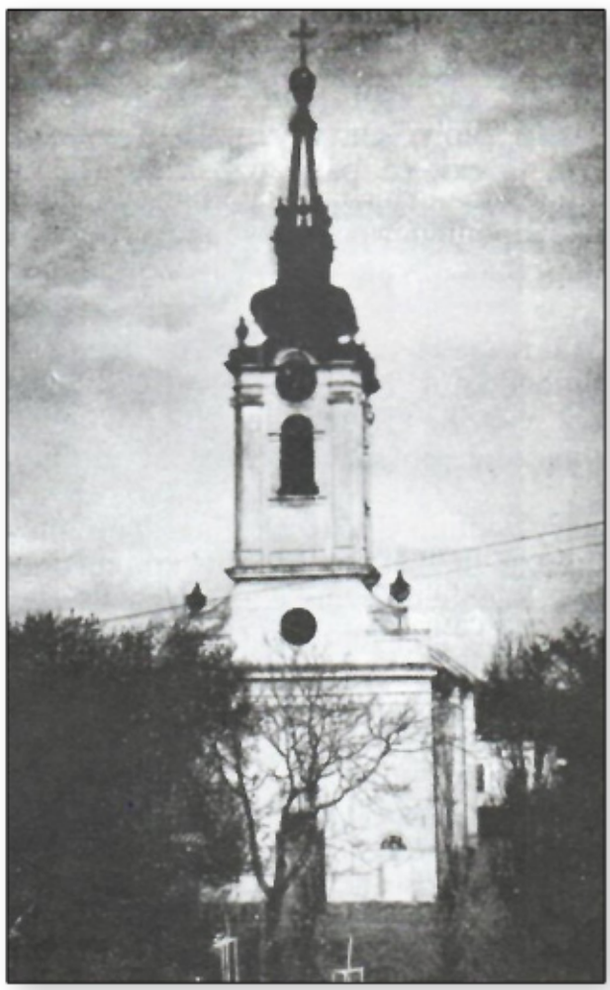

Uspenska crkva



Mali most

1925/26.

DUŠAN SILNI PRVAK BANATA

PRVENSTVO KRALJEVINE

Od 11. do 25. jula sedam prvaka podsaveeza igrali su po kup-sistemu za šampiona Kraljevine SHS.

Rezultati – **prvi krug:** Slavija (Osijek) slobbodna, Građanski (Zagreb) – Ilirija (Ljubljana) 7:1, SAŠK (Sarajevo) – Hajduk (Split) 1:2, Bačka (Subotica) – Jugoslavija (Beograd) 2:12, **drugi krug:** Građanski – Slavija 7:0, Jugoslavija – Hajduk 5:1, **finale:** Građanski – Jugoslavija 2:1.

BLP

Prvi razred: Jugoslavija 17 (52:10), BSK 17 (39:10), Jedinstvo 11, Soko 9, Šumadija 5, Jadran 1.

Beograd je u Drugom razredu imao 10 klubova, u Trećem razredu sedam. Imao je i dve župe, Zemun sa šest, Pančevo sa četiri kluba (PSK, Banat, Vojvodina, Borac). Finale Župe PSK (Pančevo) – ZAŠK (Zemun) 0:3.





Bečkerečka sinagoga

BANATSKA ŽUPA BLP

Na osnovu plasmana u prethodnoj sezoni, klubovi su razvrstani u dva razreda.

Prvi razred

Dušan Silni	Vršac	8	5	2	1	29:15	12
ŽAK	V. Bečkerek	8	3	3	2	22:18	9
Srbija	V. Kikinda	8	3	3	2	16:22	9
Obilić	V. Bečkerek	8	3	2	3	19:23	8
Kadima	V. Bečkerek	8	0	2	6	15:23	2

Drugi razred

Viktorija	Vršac	8	6	1	1	33:12	13
Švebiše	V. Bečkerek	8	5	1	2	23:10	11
Kosovo	V. Kikinda	8	4	1	3	17:19	9
Borac	V. Bečkerek	8	3	1	4	16:24	7
Debeljački SK	Debelj.	8	0	0	8	4:28	0



Železnička stanica Veliki Bečkerek



Tim Rusande iz Melenaca 1925. godine - gornji red s leva na desno; Đura Bejin, Milan Jovanović, Milivoj Boškov, Dr Bora Farkić, Sreća Mišić, Triva Protić, srednji red: Damjan Žarkov, Stevica Vrebalov, Dušan Aćimov, donji red: Žarko Bačikin, Boško Vrebalov, Tihomir Protić



KSK Konak, 1927. stoje: Dušan Radosav, Ivan Beleuc, Matija Vinizov, Toma Ilijević, D. Beleuc, Maholda, Franja Mirčov, I. Gorbov, Petar Ernest, čuči: Mladen Vojnov, Sede: Šandor Fraint, Boža Beleuc, Đura Gorbov

1926/27.

IZ SLAVIJE U RADNIČKI SK

Vanredna skupština **SK Slavija** zakazana je za **8. avgust 1926.** godine. Odlučeno je da naziv bude **– Radnički SK**.

Izabrano je rukovodstvo – predsednik **Niko la Brkić**, potpredsednici **Elek Tomčanji** i **Janoš Molnar**, sekretar **Damjan Simić**, počasni predsednik **Lazar Rakić**.

PRVENSTVO KRALJEVINE

JNS je odlučio da se po prvi put državno pr venstvo organizuje kroz Ligu. Rešeno je bude šest učesnika.

Direktno su se u Ligu plasirali prvaci Zagre ba HAŠK, Beograda BSK i Splita Hajduk.

Drugoplasirani klubovi Zagreba i Beograda i predstavnici Sarajeva, Subotice i Osijeka morali su u razigravanje, od 26. do 30. maja.

Rezultati: Ilirija (Ljubljana) – Građanski (Za greb) 5:0, SAŠK (Sarajevo)–Jugoslavija (Beograd) 2:1, Hajduk (Osijek) – SAND (Subotica) 2:2, 1:3.

Konačni poredak: Hajduk 8, BSK 6, HAŠK 5, SAND 4, SAŠK 4, Ilirija 3.

BLP

Konačni poredak Prvog razreda: BSK 20, Jugoslavija 11 (24:14) (24:14) Soko 11 (32:25), Je dinstvo 11 (26:21), Slavija 5, Šumadija 2.

Drugi razred je imao 10 klubova, Treći razr ed 12 beogradskih klubova. U Grupi Zemun takmičilo se pet klubova, u Grupi Pančevo tri (PSK, Banat, Borac).

Takmičenje van Beograda odvijalo se kroz župe: **Novi Sad** (Prvi razred pet klubova, Drugi raz red tri grupe sa 12 ekipa), **Banatska župa** (ukupno 12 klubova), **Moravska** (8), **Šumadijska** (3), **Skop ska** (9), **Bitoljska** (5).

Nije bilo razigravanja za ukupnog pobednika. BSK je direktno kvalifikovan za Završnicu državnog prvenstva.

BANATSKA ŽUPA BLP

Prvi razred

Obilić	V. Bečkerek	8	5	1	2	27:15	11
Srbija	V. Kikinda	8	4	2	2	22:11	10
ŽAK	V. Bečkerek	8	3	3	2	15:14	9
Dušan Silni	Vršac	8	3	2	3	20:17	8
Viktorija	Vršac	8	0	2	6	4:31	2



RSK Borac, 1927. – Prokin, Milivoj Ćurčin, Bušbaher, Gardinovački, Cvejanov, Momirski, Nićetin, Vlada Ćurčin, Gombarović, Francuski, Bursić

Drugi razred

Borac	V. Bečkerek	12	9	1	2	43:18	19
Kadima	V. Bečkerek	12	8	0	4	28:22	16
Švebiše	V. Bečkerek	12	7	1	4	30:24	15
Radnički	V. Bečkerek	12	6	0	6	33:30	12
Soko	Vršac	12	4	2	6	22:33	10
Debeljački SK	Debelj.	12	2	2	8	18:30	6
Kosovo	V. Kikinda	12	2	2	8	11:28	6

Kvalifikaciona utakmica za plasman ui Prvi razred (7. avgust 1927): Švebiše (Veliki Bečkerek) – Viktorija (Vršac) 5:3.

AK OBILIĆ – REPREZENTACIJA GRADA _____

Prvak Banatske župe, **AK Obilić**, imao je jak tim. Iz njegove ekipe u selekciju Grada 1927. godine pozvano je 12 igrača: **Stanulov, Kolarov, Jovanović, Turinski, Avramov, Nedeljković, Olćan, Podgradski, Stokić, Mađarov, Magda i Nedić.**

Gradska selekcija Velikog Bečkereka periodično je igrala utakmice sa odgovarajućim sastavima ostalih vojvođanskih gradova.

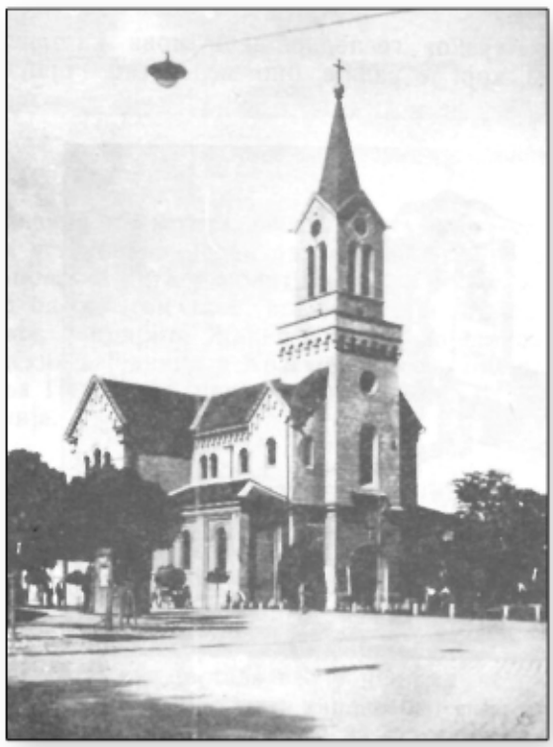

Katolička crkva



Veliki most

1927/28.

VSK, ORAO JEDINSTVO...

Stanko Mojić osnovao je Sport klub **Orao 1923.** godine. Orao je prvi put uključen u takmičenje **1929.** godine. Imao je ligaški status samo dve sezone.

SK **Jedinstvo** formirano je u Velikom Bečkereku **1927.** godine. Taj klub počeo je da se takmiči **1929.** i egzistirao je četiri godine.

Velikobečkerečki sport klub, skraćeno **VSK** osnovan je **1928.** godine. Godinu kasnije njegovi članovi i članovi **Kadime** udružili su se i formirali **SK Vojvodina**.

U konkurenciji su redovno ostajali **Radnički**, **Obilić**, **Borac**, **ŽSK**, **Švebiše**.

PRVENSTVO KRALJEVINE

Prvaci podsaveza SAŠK (Sarajevo), SAND (Subotica), Primorje (Ljubljana), Građanski (Osijek) i drugoplasirani Beograda BSK i Zagreba HAŠK, igrali kvalifikacije po dvostrukom kup-sistemu:

Rezultati: BSK -Građanski (O) 6:1, Građanski (O) – BSK 1:6, HAŠK–SAND 6:1, SAND–HAŠK 2:4 Primorje–SAŠK 4:3, SAŠK-Primorje 3:2, SAŠK Primorje 3:2.

Tri kvalifikanta i pobednici Beograda, Zagreba i Splita, plasirali su se u Ligu koja je igrana po jednostrukom bod-sistemu od 8. jula do 16. septembra 1928. Konačni poredak: Građanski (Zagreb) 9, Hajduk (Split) 6, BSK (Beograd) 6, SAŠK (Sarajevo) 5, HAŠK (Zagreb) 2, Jugoslavija (Beograd) 2.

BLP

Prvi razred: Jugoslavija 18 (54:8), BSK 18 (42:10), Jedinstvo 10, Soko 9, BUSK 4, Slavija 1.

U Drugom razredu bile su dve grupe sa po pet klubova, u Trećem razredu jedna grupa sa šest i dve sa po pet kubova.

Posebno su organizovane grupe Zemun i Pančevo. Rezultat za prvaka Župe: PSK (Pančevo) – ZAŠK (Zemun) 4:5.

Za prvaka BLP razigravalo se od 29. aprila do 26. avgusta 1928. **Rezultati: Mačva (Šabac) – Obilić (Veliki Bečkerek) 4:1**, Šumadija (Kragujevac)–Radnički (Niš) 3:2, Viktorija (Požarev.) – ZAŠK (Zemun) 4:6, Mačva – Šumadija 4:3, Mačva–ZAŠK 6:1, Jugoslavija – Mačva 8:2.

BANATSKA ŽUPA BLP

Prvi razred

Obilić	V. Bečkerek	12	8	2	2	65:23	18
Dušan Silni	Vršac	12	8	1	3	30:16	17
Borac	V. Bečkerek	12	5	4	3	33:24	14
Srbija	V. Kikinda	12	5	2	5	19:16	12
Kadima	V. Bečkerek	12	4	1	7	33:48	9
Švebiše	V. Bečkerek	12	4	1	7	23:46	9
ŽAK	V. Bečkerek	12	2	1	9	19:49	5

Drugi razred

Viktorija	Vršac	10	8	0	2	31:11	16
Radnički	V.Bečkerek	10	8	0	2	28:15	16
Kosovo	V. Kikinda	10	7	0	3	31:21	14
Radnički	Vršac	10	4	0	6	16:20	8
Alibunarski	SK Alibunar	10	1	0	9	3:27	2
Soko	Vršac	6	3	0	3	14:11	6
Debeljački	SK Debelj.	6	0	0	6	0:18	0

Debeljački SK je žreban za prvenstvo, ali je predao sve utakmice još u jesenjem delu.

Soko se u zimskoj pauzi fuzionisao sa Viktorijom.



Radojko Kolarov-Koča
jedan od najboljih igrača u istoriji
AK Obilića

1928/29.

RADNIČKI DRUGI U GRADU

Pored neprikosnovenog **Obilića**, u konkurenciji gradskih klubova lep uspeh postigao je **Radnički SK**. Osvojio je drugo mesto.

PRVENSTVO KRALJEVINE

Klubovi teritorije Skoplja nisu više bili u okviru Beograda. Skopski loptački podsavez osnovan je 15. decembra 1927.godine.

Za Kvalifikacije Beograd i Zagreb dali su po dva predstavnika, ostalih šest podsaveza po jednog. Rezultati: BSK (Beograd) – SSK Pobeda (Skoplje) 17:2, SSK Pobeda – BSK 1:0, SAND (Subotica)-Jugoslavija (Beograd) 0:1, Jugoslavija – SAND 3:1, HAŠK (Zagreb)–OŠK Hajduk (Osijek) 1:1 OŠK Hajduk – HAŠK 0:3 Primorje (Ljubljana) – Građanski (Zagreb) 1:3, Građanski – Primorje 4:0, Hajduk (Split) – Slavija (Sarajevo) 2:1, Slavija–Hajduk 1:2.

Završnica je igrana sa pet klubova po dvostrukom bod-sistemu, od 16. juna do 22. septembra 1929. godine. Konačni poredak: Hajduk 12, BSK 10, Jugoslavija 8, HAŠK 7, Građanski 3.

BLP

Prvi razred: BSK 19, Jugoslavija 16, Soko 11, Jedinstvo 7, BUSK 4, Obilić 3.

Postojale su dve grupe Drugog razreda sa po sedam klubova, dve grupe Drugog razreda sa sedam i osam klubova, posebno Beogradska župa sa četiri kluba iz Zemuna (Sparta pobednik Lige, Vitez, ZAŠK, Građanski) i tri iz Pančeva (PSK, Jedinstvo/Borac, Banat).

Prvaci župa nisu imali takmičarsku prolaznost u najjaču konkurenciju BLP.

BANATSKA ŽUPA BLP

Grupa Veliki Bečkerek

Obilić	V. Bečkerek	12	11	0	1	54:16	22
Radnički	V. Bečkerek	12	8	0	4	32:19	16
ŽAK	V. Bečkerek	12	6	2	4	26:21	14
Borac	V. Bečkerek	12	5	1	6	39:33	11
Švebiše	V. Bečkerek	12	4	2	6	22:27	10
VSK	V. Bečkerek	12	3	0	9	11:45	9
Kadima	V. Bečkerek	12	1	3	8	11:34	5

Grupa Velika Kikinda

Srbija	V. Kikinda	4	3	1	0	27: 7	7
Kosovo	V. Kikinda	4	2	1	1	18: 8	5
Radnički	V. Kikinda	4	0	0	4	2:32	0

Grupa Vršac

Dušan Silni	Vršac	4	3	1	0	14: 4	7
Viktorija	Vršac	4	1	1	2	12: 5	3
Radnički	Vršac	4	1	0	3	5:12	2

Završnica

Obilić	V. Bečkerek	4	3	0	1	15: 4	6
Dušan Silni	Vršac	4	2	1	1	8: 4	5
Srbija	V. Kikinda	4	0	1	3	2:17	1

Mini liga za prvaka Banata igrana je od 7. jula do 11. avgusta 1929.



RSK Borac, 4. decembar 1929. – Nešić, Turinski, Ninkov, Purkov, Jovanović, Levajić, Vrankić, Cvejić, Banč, Poturica. Milivoj Ćurčin

1929/30.

VELIKI BEČKEREK PODSAVEZ U JUGOSLAVIJI



Trg Kralja Petra

Ravno deceniju fudbalski ljudi iz Banata tražili su **izdvajanje iz Beogradskog loptačkog podsaveza** i samostalno organizovanje. Zagreb, Beograd, Split, Ljubljana, Sarajevo, Subotica, imali su svoje podsaveze **1920.** godine, **1924.** formiran je u Osijeku, **1927.** u Skoplju. Veličina grada, brojnost klubova i dobra organizacija bili su jaki argumenti.

List **Torontal** je izvestio dana **10. decembra 1929.** godine:

„Bečkerečki klubovi održali su Skupštinu u Kafani Kruna na kojoj su se složili da treba nastojati da se izvrši otcepljenje od Beogradskog loptačkog podsaveza. Rešili su da pozovu sva banatska sportska udruženja da slede njihov stav. Najavljeno je da će se odmah nakon odgovora ostalih banatskih fudbalskih klubova, sazvati Skupština na kojoj će se osnovati Podsavez za Banat."

Na skupštini JNS-a održanoj u Zagrebu 16 marta 1930. BLP je dao saglasnost za formiranje podsaveza u Novom Sadu i u Velikom Bečkereku.

Novosadski nogometni podsavez ozvaničen 13. aprila te godine. Njegova teritorija: južna Bačka, Srem i Mačva.

Velikobečkerečki nogometni podsavez osnovan je **11. maja 1930.** godine na Skupštini održanoj u Vršcu. Odlučeno je da sedište bude u **Velikom Bečkereku**. Prvi predsednik postao je advokat **Josif Podgradski**. Izabrani su još – potpredsednici dr Dušan Bratić, Josif Vajterštan, sekretari Ivan Mojić, Slobodan Sirotanović, blagajnik Ivan Grujin, Nadzorni odbor Voja Srdanov, Aleksandar Rackov, Jovan Rerih, Ivan Vidić, Ljudevit Vajda, Stanko Mojić, Branko Bogdan, Bora Bratić, Bela Poparo, Slavko Petrović i Borislav Petrović.

VBNP činili su svi klubovi Banata sa centrima u Velikom Bečkereku, Kikindi, Pančevu i Vršcu. Imao je u u to vreme 22 savezna kluba (osam u Velikom Bečkereku, šest u Vršcu, po tri u Pančevu i Velikoj Kikindi, Mokrinu i Novom Bečeju po jedan), osam ograđenih igrališta (tri u Velikom Bečkereku) i 17 saveznih sudija.

Formiranjem podsaveza Banatski klubovi dobili su direktnu prolaznost u Kvalifikacije za državni šampionat.

Veliki Bečkerek je bio 10. po tom statusu u Kraljevini Jugoslaviji. Godinu kasnije podsaveze su dobili Niš i Cetinje, Kragujevac 1932, Banjaluka 1933. godine. Tako je i ostalo do 1939. godine, 14 podsaveza.

Ovaj grad bio je i 14. grad po broju stanovnika na državnom popisu 1931. godine. Redosled: Beograd 241.542, Zagreb 185.581, Subotica 100.058, Sarajevo 78.182, Skoplje 64.807. Novi Sad 63.966 Ljubljana 59.768, Split 43.808, Osijek 40.339, Šibenik 37.284, Niš 35.384, Maribor 33.149, zatim 13. Bitolj 32.962 **14. Veliki Bečkerek 32.838**, Sombor 32.256, od 16. do 18. mesta Senta 32.044, Vršac 29,423, Kikinda 28.400, na kraju sa više od 20 hiljada još samo Zemun 28.083, Kragujevac 27.249, Banjaluka 22.177, Pančevo 22.113, Prilep 21.405 Karlovac 31.298, Mostar 20.292.

Dakle, od brojnijih u stanovništu, ali zbog manjeg broja klubova, podsaveze nisu imali Šibenik, Maribor i Bitolj, ali su umesto njih druge kriterijume ispunili Kragujevac, Banjaluka i Cetinje.

KLUBOVI VAN TAKMIČENJA

U vreme Kraljevine jedan broj klubova srednjeg Banata imao je organizovanu aktivnost i zabeležen početak svoje tradicije, iako je ostajao van takmičenja: **1921.** Banat (Srpski Elemir), Napredak (Orlovat), **1922**. BSK (Boka), **1924.** ČSK (Čenta), **1925.** Rusanda (Melenci), **1926.** KSK (Konak), **27.** TSK (Tomaševac), **1928.** Vojvodina (Perlez), Sloga (Jarkovac), **1932**. Botoš, **1933.** Železnički SK (Sečanj), Tisa (Taraš), **1935.** Stajićevo, Belo Blato, **36.** Vulturul (Jankov Most), **1939.** Neuzina.

Nemci su imali svoje ekipe i svoje terene u Banatskom Despotovcu, Lazarevu, Kleku, Martinci, Sarči, Šupljaji, Katarini, ali nisu bili zainteresovani u tim mestima za učešće u ligama. Najtalentovanije fudbalere slali su u – Švebiše.

PRVENSTVO KRALJEVINE

JNS je odlučio da se Završnica prvenstva igra sa šest klubova, dvokružno, da prvoplasirani iz prethodne sezone, Hajduk i BSK, imaju direktan prolaz.

FSG Zrenjanin

Za četiri mesta igrane su kvalifikacije. Rezultati: Bačka (Subotica)–Jugoslavija (Beograd) 2:1, Jugoslavija-Bačka 6:0, Ilirija (Ljubljana) – Konkordija (Zagreb) 1:6, Konkordija – Ilirija 6:0, HAŠK (Zagreb) – Slavija (Osijek) 3:3, Slavija – HAŠK 2:2. Slavija (Sarajevo) direktno se plasirala jer je prvenstvo Skopskog loptačkog podsaveza poništeno.

Završnica je igrana od 7. septembra do 9. novembra 1930. Konačani poredak: Konkordija 15, Jugoslavija 13, Hajduk 13, BSK 12, Slavija (Sarajevo) 6, Slavija (Osijek) 1.

BLP

Prvi razred: BSK 24, Jugoslavija 18, Soko 16, Obilić 10, Jedinstvo 8, Grafičar 4, BUSK 4.

U Drugom razredu i u Trećem razredu bile su po dve grupe sa po devet klubova. Četvrti razred imao je jedinstvenu ligu sa 10 klubova. Zemunski klubovi raspoređeni su od drugog do četvrtog ranga, a pančevački nisu učestvovali.

BANATSKA ŽUPA BLP/VBNP

U velikom delu takmičenja naziv je bio **Banatska župa Beogradskog loptačkog podsaveza, a u završnici – Velikobečkerečki nogometni podsavez.**

Grupa Veliki Bečkerek

Obilić	V. Bečkerek	14	11	2	1	79:23	24
ŽSK	V. Bečkerek	14	9	3	2	63:15	21
Borac	V. Bečkerek	14	9	0	5	40:23	18
Radnički	V. Bečkerek	14	8	2	4	38:26	18
Vojvodina	V. Bečkerek	14	5	3	6	23:33	13
Švebiše	V. Bečkerek	14	4	3	7	28:42	11
Orao	V. Bečkerek	14	2	0	12	14:65	4
Jedinstvo	V. Bečkerek	14	1	1	12	9:67	4

Tradiciju Kadime nastavila je Vojvodina.

Grupa Velika Kikinda

Kosovo	V. Kikinda	6	5	1	0	21: 4	11
Srbija	V. Kikinda	6	4	1	1	16: 5	9
Delija	Mokrin	6	2	0	4	8:18	6
Radnički	V. Kikinda	6	0	0	6	0:18	0

Grupa Vršac

Dušan Silni	Vršac	8	7	0	1	44: 5	14
Radnički	Vršac	8	6	1	1	24:14	13
Viktorija	Vršac	8	4	0	4	15:12	8
Privrednik	Vršac	8	2	1	5	10:27	5
Trgovački	Vršac	8	0	0	8	4:39	0

Grupa Pančevo

PSK	Pančevo	6	6	0	0	14: 3	12
Jedinstvo	Pančevo	6	4	0	2	18: 7	8
Banat	Pančevo	6	1	0	5	11:15	2
Jadran	Pančevo	6	1	0	5	4:22	2

Za prvaka Župe

Obilić	V. Bečkerek	6	4	2	0	16: 5	10
PSK	Pančevo	6	4	0	2	13: 7	8
Dušan Silni	Vršac	6	2	1	3	8:11	5
Kosovo	V. Kikinda	6	0	1	5	3:17	1

Obilić i PSK stekli su pravo učešća u Trećoj grupi Kvalifikacija za Prvenstvo Kraljevine.

SPORTSKA ŠTAMPA U GRADU

Milorad Mojić bio je osnivač lista **Banatski sport 1919.** godine, potom je izdavao – **Društvo i sport**.

List **Banatski sportista 4. marta 1937.** pokrenuo je **Stojan Adamović**. List je izlazio četvrtkom.

Karlo Ambrozi je **24. jula 1938.** počeo izdavanje lista **Jugoszlavai sportelet** (Jugoslovenski sportski život).

Tradiciju dnevnog gradskog lista u Velikom Bečkereku, **Torontala**, nastavio je odmah **Hira do 28. marta 1930. godine**.

Navedeni listovi izlazili su u Gradu do proleća 1941. godine.

Uz pomenute, u vreme Kraljevine, bila su i brojna izdanja koja su se bavila kompletnom društvenom problematikom, a izlazila su u različitim periodima u Gradu.



Stojan Adamović

1930/31.

OBILIĆ 13. U JUGOSLAVIJI

Dobijanje statusa podsaveza otvorilo je vrata klubovima iz Banata za takmičenje u širim okvirima. Snažni tim AK Obilića iskoristio je prvu šansu da se i van svog regiona lepo predstavi u jakom lig aškom takmičenju.

PRVENSTVO KRALJEVINE

Prvi put JNS je uveo kvalifikacije po liga-sistemu, odlukom 6. aprila **1931.** godine. Formirane su tri grupe sa najuspešnijim klubovima unutar 10 podsaveza.

Prva grupa: Zagreb, Ljubljana, Split.

Druga grupa: Beograd, Sarajevo, Skoplje.

Treća grupa: Subotica, Osijek, Novi Sad, Veliki Bečkerek.

Broj kvalifikanata bio je tri, dva, jedan.

Deset kola **Završnice prvenstva** igrano je od 6. septembra do 13. decembra **1931. godine**.

Konačni poredak Prvenstva Kraljevine: BSK (Beograd) 20 (svih 10 pobeda!), Konkordija (Zagreb) 11, Građanski (Zagreb) 10, Hajduk (Split) 9, SAŠK (Sarajevo) 6, Mačva (Šabac) 4.

KVALIFIKACIONE LIGE

Učesnik: AK Obilić – Veliki Bečkerek.

Prva grupa: Građanski (Zagreb) 16, Hajduk (Split) 14, Konkordija (Zagreb) 11, HAŠK (Zagreb) 9, Ilirija (Ljubljana) 6, Primorje (Ljubljana) 4.

Druga grupa: BSK (Beograd) 17, SAŠK (Sarajevo) 14, Jugoslavija (Beograd) 12, Slavija (Sarajevo) 9, Soko (Beograd) 7, Jug (Skoplje) 1.

Treća grupa

Mačva	Šabac	14	11	0	3	22: 8	22
Slavija	Osijek	14	10	0	4	46:18	20
Vojvodina	Novi Sad	14	8	1	5	35:24	17
Bačka	Subotica	14	8	0	6	28:23	16
Obilić	V. Bečkerek	14	6	0	8	32:41	12
Građanski	Osijek	14	4	3	7	29:26	11
SAND	Subotica	14	4	1	9	21:32	9
PSK	Pančevo	14	2	1	11	20:61	5

Prvenstvo je igrano od 3. maja do 30. avgusta 1931, Za Završnicu prvenstva Kraljevine kvalifikovala se Mačva.

Pošto su dve konkurencije imale po šest učesnika, a Treća grupa dva više, **Obilićeva** peta pozicija u njoj, bilo je 13. po rejtingu u Jugoslaviji.

TIM OBILIĆA

Za **Obilić** su u Kvalifikacionoj ligi 1931. igrali: **Stanulov, Kolarov, Popović, Drakulić, Lambić, Turinski, Bajić, Petrović, Martinov, Rajić, Grujić, Olćan, Podgradski, Sirotanović, Terek, Filipović, Berberski, Tancoš, Nikolić.**

VBNP

Velikobečkerečki nogometni podsavez oku pio je u takmičenju 26 klubova. Prvenstvo je odigrano u dve faze, po teritorijalnim grupama, pa sa Za vršnicom, kroz kup-sistem.

Grupa Veliki Bečkerek

Borac	V. Bečkerek	12	11	0	1	62:11	22
Švebiše	V. Bečkerek	12	7	2	3	41:29	16
Radnički	V. Bečkerek	12	6	1	5	31:18	13
ŽSK	V. Bečkerek	12	5	3	4	22:19	13
Vojvodina	V. Bečkerek	12	5	2	5	25:27	12
Jedinstvo	V. Bečkerek	12	2	1	9	14:48	5
Orao	V. Bečkerek	12	1	1	10	13:56	3

Grupa Velika Kikinda

Delija	Mokrin	10	7	1	2	28:15	15
Kosovo	V. Kikinda	10	6	2	2	33:14	14
Srbija	V. Kikinda	10	6	2	2	34:15	14
Slaven	V. Kikinda	10	4	2	4	17:25	10
Radnički	V. Kikinda	10	2	1	7	9:35	5
Jedinstvo	Novi Bečej	10	1	0	9	13:30	2

Vršac - Prva grupa

Dušan Silni	Vršac	6	5	1	0	22: 5	11
Viktorija	Vršac	6	2	2	2	15:14	6
Privrednik	Vršac	6	2	0	4	9:20	4
Radnički	Vršac	6	1	1	4	12:19	3

Vršac – Druga grupa

Graničar	Bela Crkva	8	8	0	0	35: 0	16
SDBC	Bela Crkva	8	6	0	2	19: 7	12
Amater	Ban. Karlovac	8	4	0	4	19:18	8
Radnički	Bela Crkva	8	2	0	6	11:31	4
Radnički	Ban. Karlovac	8	0	0	8	0:28	0

Grupa Pančevo

Banat	Pančevo	6	6	0	0	23: 3	12
Jedinstvo	Pančevo	6	4	0	2	12:10	8
KSK	Kovin	6	2	0	4	11:15	4
Jadran	Pančevo	6	0	0	6	4:22	0

Završnica

Utakmice su igrane od 5. jula do 30. avgus ta. 1931. godine.

Severna zona, rezultati: Borac – Kosovo 8:0, Kosovo – Borac 1:1, Delija – Švebiše 3:1, Švebiše – Delija 0:1, Delija – Borac 0:7, Borac – Delija 2:3.

Južna zona, rezultati: Viktorija–Banat 0:1, Banat – Viktorija 5:1, Dušan Silni – Jedinstvo 4:1, Jedinstvo–Dušan Silni 2:2, Dušan Silni–Banat 4:0, Banat – Dušan Silni 2:10.

Uz ekipu Obilića iz Treće grupe Prvenstva Kraljevine, koja je završila takmičenje 30. avgusta, u Severnu grupu PNP za jesenje takmičenje 1931, pravo učešešća stekli su Borac, Delija i Kosovo.

KUP ŽELEZNIČARA

Železničari Jugoslavije imali su tridesetih godina svoj - kup. Igralo se leti, u vreme Kongresa železničara, za pehar ministra saobraćaja.

Leta **1930**. domaćin je bilo **Sarajevo**. Železničar je i finalu pobedio tim ŽAK-a iz Subotice 2:1.

Maribor je okupio železničare 13. i 14. juna **1931**. Klubovi: ŽAK (Subotica), ŽAK (Osijek), ŽSK (Veliki Bečkerek), Železničar (Maribor), Železničar (Niš), Željezničar (Zagreb), Željezničar (Sarajevo), ŽSK Hermes (Ljubljana), Železničar (Beograd). Igrane su po dve utakmice. Bečkerečani su za beležili pobedu i remi.

Niš je organizovao skup **1932**, **Zagreb 33**. Bečkerečani su se pojavili pred Zagrepčanima. Su botički ŽAK, Železničar (Maribor), Železničar (Niš) odigrali su po dve utakmice, domaćin Željezničar i ŽSK po jednu.



Radnički (Veliki Bečkerek) 1930. godine stoje: Sepi Bartu, Jon Kifer, Kurt Bone, Maćaš Kifer, Ileš Vaštag, Šandor Čanji, Endre Kovač, Ištvan Mešter, Ištvan Feketić, čuče: Jova Smederevac, Karolj Klenai, Milovan Ćurčin

REPREZENTACIJA GRADA

Lokalni list **Hirado** na kraju 1930. godine naveo je imena fudbalera koji su se našli na spisku podsaveznog kapitena **Milisava Mojića** za reprezentaciju **Velikog Bečkereka**. Golmani: Stanulov (Obilić), Meršbaher (ŽSK), Hes (Vojvodina), defanzivci: Popović, Martinov, Drakulić, Turinski, Lambić (Obilić), Ninkov, Cvejić (Borac), Kovač, Vaštag, Debić, Mešter (Radnički), Almažan (Vojvodina), Miokoović (ŽSK), ofanzivci: Terek, Sirotanović, Olćan (Obilić), Poturica, Ćurčin, Milin (Borac), Bajl, Jegl, Bon, Vajteršan (Švebiše), Filep, Klenai (Radnički), Mavrak (Vojvodina), Tot (ŽSK).



Reprezentacija Grada 1929. godine:
Kolarov, Popović, Turinski, Terek, Lambić, Kovač, Stanulov, Olćan, Bon, Poturica, Ćurčin

1931/32.

TRI STADIONA U GRADU

Fudbal se u **Velikom Bečkereku** igrao **na Vašaristu**, **na Karađorđevom trgu**, od 1912. godine. Tu je **AK Obilić** napravio i svoj prvi atletski poligon 1920...

Prvi stadion za fudbal i atletiku izgradio je **AK Obilić** proleća **1924.** godine u naselju **Mala Amerika**. Godinu kasnije na tom objektu održano je i prvo Atletsko prvenstvo Kraljevine SHS.

Novi stadion AK Obilić otvorio je **leta 32.** godine **na Karađorđevom trgu**. Napravio je novi fudbalski teren, novu atletsku stazu. Tada je izgradio i pokrivenu tribinu na zapadnoj strani za 700 gledalaca plus pomoćne za još 300. To je lokacija na kojoj je počelo podizanje Gradskog stadiona 1948. godine...

Izgrađena su još dva stadiona i to samo za - fudbal.

Železničari su imali svoje prvo igralište kraj stanice,1924. godine. Ubrzo su stvorili uslove da izgrade, za ono vreme, moderan sportski objekat, na lokaciji kod Bolnice. Radovi su trajali dve godine, **1930**. i **1931**. Pokrivena tribina za 500 gledalaca, u donjem delu svlačionice i društvene prostorije, od tog doba ostali su evo, skoro vek.

Treći stadion u Gradu za vreme Kraljevine pravili su stari članovi **RSK Borac**. U centru Karađorđevog trga, na mestu današnjeg spomenika, u razdoblju **1926.-1929.** izgradili su teren, sa zidanom osnovom pokrivenu drvenu tribinu sa 500 mesta za sedenje, ispod nje svlačionice klupske prostorije.

Lokaciju za gradnju svog objekta tražio je i **Radnički**. Inicijativa je bila posebna **1931.** godine. Ipak, društvo gradskih radnika nije uspelo u tim namerama.



Sokolski dom

Klubovi koji nisu imali svoje stadione u Gradu, igrali su **do 1941.** godine na objektima Obilića, ŽSK-a i Borca. Često su plaćali zakup, povremeno dobijali na korišćenje teren prijateljski.

Sokolski dom građen je od 1924. do 1927 godine, Napravljen je arhitektonski prelep objekat, a i potpuno funkcionalan za gimnastiku i borilačke sportove.

Bečkerečki sport bio je vezan i za reku Begej, Kupalište je postojalo **u Maloj Americi**, kraj te niskih terena, a novo, **Brankovan**, napravljeno je od 1924. do 1931. Osavremenjivano je, pa je četrd esetih godina osposobljeno i za vaterpolo utakmice najvišeg ranga.

PRVENSTVO KRALJEVINE

JNS je odlučio da se Prvenstvo igra po dvo strukom kup-sistemu, od 11. septembra do 6. nove mbra 1932. godine.

Rezultatati – četvrtfinale: Vojvodina – Ju goslavija 2:5, Jugoslavija – Vojvodina 4:2, Viktorija – Konkordija 0:3, Konkordija – Viktorija 7:3, BSK – BASK 3:1, BASK-BSK 1:3, Hajduk–Građanski 3:0, Građanski – Hajduk 2:2, **polufinale:** Jugoslavija – Konkordija 0:0, Konkordija – Jugoslavija 6:1, Hajduk – BSK 0:0, BSK – Hajduk 0:3, **finale:** Hajduk – Konkordija 1:2, Konkordija – Hajduk 2:1.

KVALIFIKACIONE LIGE

Učesnik: AK Obilić – Veliki Bečkerek.

Za sledeću godinu promenjene su kvalifikacione grupe. Formirana je četvrta grupa sa klubovima SNP, NNP, VBNP i jednim predstavnikom BLP. Konkurencija: dve grupe po pet klubova, dve po šest.

Prva grupa: Viktorija (Zagreb) 14, Građanski (Zagreb) 11, Maribor 10, Primorje (Ljubljana) 4, Ilirija (Ljubljana) 1.

Druga grupa: Hajduk (Split) 13, Konkordija (Zagreb) 10, HAŠK (Zagreb) 8, Slavija (Osijek) 7 Građanski (Osijek) 2.

Treća grupa: Jugoslavija (Beograd) 17, BSK (Beograd) 16, Slavija (Sarajevo) 14, SAŠK (Sarajevo) 5, SSK (Skoplje) 5, Građanski (Skoplje) 3.

Četvrta grupa

Takmičenje u Četrvtoj grupi teklo je od 22. maja do 21. avgusta 1932. godine.

BASK	Beograd	10	8	0	2	48:14	16
Vojvodina	Novi Sad	10	6	2	2	23:12	14
Bačka	Subotica	10	7	0	3	29:24	14
Mačva	Šabac	10	2	4	4	18:25	8
Slavija	Sombor	10	1	2	7	17:33	4
Obilić	V. Bečkerek	10	2	0	8	21:48	4

Iz četiri grupe za Prvenstvo Kraljevine kvalifikovala su se po dva kluba.

TIM OBILIĆA

Za zeleno-crne 1932. igrali su: **Stanulov, Martinov, Popović, Purešević, Lambić, Turinski, Terek, Olćan I, Olćan II, Podgradski, Sirotanović I, Sirotanović II, Grujić, Rajić, Bajić, Berberski.**

VBNP – PRVI RAZRED

Tokom jeseni 1931. u dve grupe igrana je prva faza VBNP.

Severna grupa

Obilić	V. Bečkerek	6	3	2	1	24:18	8
Delija	Mokrin	6	3	2	1	16:13	8
Borac	V. Bečkerek	6	2	1	3	10:13	5
Kosovo	V. Kikinda	6	1	1	4	10:16	3

Južna grupa

Dušan Silni	Vršac	6	4	1	1	16: 9	9
Banat	Pančevo	6	4	1	1	13: 9	9
PSK	Pančevo	6	1	1	4	11:16	3
Viktorija	Vršac	6	1	1	4	11:17	3

Završnica

Četiri kluba igrali su Završnicu prvenstva VBNP od 6. marta do 8. maja 1932. godine.

Obilić	V. Bečkerek	6	5	0	1	19: 6	10
Delija	Mokrin	6	4	0	2	15:11	8
Dušan Silni	Vršac	4	1	0	3	4: 9	2
Banat	Pančevo	4	0	0	4	0:12	0

Dušan Silni je pobedio na prvoj utakmici u Mokrinu 4:0, ostale je izgubio par forfe. Banat je sve utakmice izgubio par fofe. Međusobne utakmice ta dva kluba nisu registrovane jer su oba kluba bila pod suspenzijom.

Obilić je pobedilo Deliju 5:1, a potom je u Mokrinu domaćin bio uspešniji sa 5:2.

Obilić je stekao pravo učešća u Kvalifikaci onoj ligi za Prvenstvo Kraljevine Jugoslavije.

VBNP – DRUGI RAZRED

Tokom proleća 1932. godine igarano je Prvenstvo Drugog razreda po grupama.

Veliki Bečkerek – Prva grupa

Vojvodina	V. Bečkerek	8	5	2	1	27:17	12
ŽSK	V. Bečkerek	8	5	1	2	27:20	11
Radnički	V. Bečkerek	8	3	1	4	14:15	7
Švebiše	V. Bečkerek	8	3	1	4	13:18	7
Jedinstvo	V. Bečkerek	8	0	3	5	11:22	3

Veliki Bečkerek – Druga grupa

Građanski	Jaša Tomić	4	3	1	0	11: 5	7
Begej	Sveti Đurađ	4	2	1	1	11: 7	5
TAK	Titel	4	0	0	4	5:15	0

Velika Kikinda – Prva grupa

Srbija/Sloga	V. Kikinda	5	4	0	1	19: 2	8
Radnički	V. Kikinda	5	2	0	3	6:11	4
Jedinstvo	Novi Bečej	5	1	0	4	2:17	2
Slaven	V. Kikinda	3	2	0	1	5: 2	4

Velika Kikinda – Druga grupa

ŽAK	V. Kikinda	4	4	0	0	13: 1	8
Sloga	Šarlevil	4	2	0	2	8: 7	4
NSK	Nakovo	4	0	0	4	0:13	0

Vršac – Prva grupa

Privrednik	Vršac	6	6	0	0	20: 2	12
Radnički	Vršac	6	3	0	3	12: 9	6
Graničar	Bela Crkva	6	1	1	4	7:16	3
SDBC	Bela Crkva	6	1	1	4	6:18	3

Vršac – Druga grupa

Radnički (Bela Crkva) i Radnički (Banatski Karlovac) su odustali. Pobednik je postao treći prijavljeni klub, Amater (Banatski Karlovac).

Grupa Pančevo

Jedinstvo	Pančevo	6	2	3	1	14: 8	7
KSK	Kovin	6	3	1	2	9:11	7
Jadran	Pančevo	6	2	2	2	9: 9	6
Sparta	Debeljača	6	2	0	4	11:15	4

Završnica

Utakmice su igrane od 31. jula do 7. avgusta 1932. godine.

Severna zona, rezultati: Vojvodina – Radnički (VK) 12:0, Radnički – Vojvodina 0:3 (par forfe), Sloga – ŽSK 0:4, ŽSK – Sloga 6:0.

Južna zona, rezultati: Privrednik–KSK 2:1, KSK – Privrednik 6:0, Jedinstvo – Radnički 3:2, Radnički - Jedinstvo 4:3 (žrebom pobednik Jedinstvo)

Dalji tok Završnice Drugog razreda nije igran jer se odustalo od sistema u dva ranga.

VELIKI BEČKEREK – BEOGRAD 3:6

Početkom 1932. godine na Borčevom stadionu, reprezentacija **Velikog Bečkereka**, koju je sastavio selektor **Milisav Mojić**, izgubila je susret od reprezentacije Beograda 3:6. Strelci za domaćine bili su **Sirotanović**, **Tot** i **Poturica**. Sudio je **Milorad Mojić**.

Sastav: **Nađ** (Borac), **Čokaš** (ŽSK), **Turinski** (Obilić), **Kovač** (Radnički), **Roman** (Vojvodina) **Bajić** (Obilić), **Bajl** (Švebiše), **Ćurčin** (Borac), **Poturica** (Borac), **Sirotanović** (Obilić), **Tot** (ŽSK).

1932/33.

ŽSK NA VRHU

Fudbalski primat u Velikom Bečkereku preuzeo je – **ŽSK**. Železničari su u gradskoj konkurenciji prekinuli dominaciju AK Obilića, a potom postali i prvaci Banata.



PRVENSTVO KRALJEVINE

JNS je odlučio 18. decembra 1932. godine da formira Ligu sa 11 klubova. Zanimljivo, učesnici su izabrani – prema proceni! Po tri kluba iz Beograda i Zagreba, po jedan iz Splita, Novog Sada, Osijeka, Sarajeva i Ljubljane.

Od osam klubova iz prethodnog prvenstva, na spisku nije bilo zagrebačke Viktorije, pobednika Prve kvalifikacione grupe, umesto koje je uvršten trećeplasirani Druge grupe, zagrebački HAŠK. Iz Treće grupe prošla je sa treće pozicije sarajevska Slavija, iz Druge grupe status je stekla i četvrtoplasirana Slavija iz Osijeka. Interesantno da je LJNP odlučio da kvalifikacije igraju četvrti i peti iz Prve kvalifikacione grupe, Primorje i Ilirija, a kroz dvomeč je prošlo ljubljansko Primorje.

Ostao je neparan broj - 11 učesnika. Za po punu nisu organizovane kvalifikacije.

Odluka je bila i da u leto 1933. status u eliti izgube tri najslabija kluba na tabeli. To se nije dogodilo...

Liga je igrana od 5. marta do 10. decembra 1933. godine. **Konačni poredak** glasio je: BSK (Beograd) 31, Hajduk (Split) 28, Jugoslavija (Beograd) 23, HAŠK (Zagreb) 23, BASK (Beograd) 23, Građanski (Zagreb) 21, Konkordija (Zagreb) 18, Primorje (Ljubljana) 17, Slavija (Sarajevo) 16, Slavija (Osijek) 10, Vojvodina (Novi Sad) 10.

VBNP

Grupa Veliki Bečkerek

Obilić	V. Bečkerek	12	8	2	2	41:11	18
ŽSK	V. Bečkerek	12	8	2	2	31:13	18
Borac	V. Bečkerek	12	7	0	5	26:21	14
Švebiše	V. Bečkerek	12	6	1	5	34:24	13
Radnički	V. Bečkerek	12	6	1	5	24:24	13
Vojvodina	V. Bečkerek	12	2	3	7	19:41	7
Jedinstvo	V. Bečkerek	12	0	1	11	11:52	1

Velika Kikinda – Prva grupa

Kosovo	V. Kikinda	8	7	1	0	38:11	15
Delija	Mokrin	8	5	0	3	19:12	10
Sloga	V. Kikinda	8	4	1	3	30:13	9
ŽAK	V. Kikinda	8	3	0	5	14:12	6
Radnički	V. Kikinda	8	0	0	8	1:54	0

Velika Kikinda – Druga grupa

Jedinstvo	Novi Bečej	6	5	0	1	13: 4	10
Hajduk	Beodra	6	4	0	2	15: 5	8
Sloga	Šarlevil	6	3	0	3	10:11	6
NSK	Nakovo	6	0	0	6	0:18	0

Vršac – Prva grupa

Dušan Silni	Vršac	6	3	3	0	9: 4	9
Viktorija	Vršac	6	3	3	0	13: 8	9
Radnički	Vršac	6	1	2	3	11:13	4
Privrednik	Vršac	6	0	2	4	7:15	2

Vršac – Druga grupa

Graničar	Bela Crkva	4	4	0	0	12: 0	8
SDBC	Bela Crkva	4	2	0	2	7: 7	4
Amater	Ban. Karlovac	4	0	0	4	1:13	0

Grupa Pančevo

Banat	Pančevo	12	11	1	0	54: 7	23
Jedinstvo	Pančevo	12	9	1	2	38:12	19
PSK	Pančevo	12	6	1	5	45:23	13
Sparta	Debeljača	12	6	1	5	27:24	13
KSK	Kovin	12	6	0	6	22:34	12
Jadran	Pančevo	12	2	0	10	11:38	4
Amatar/PASK	Pančevo	12	0	0	12	2:61	0

Grupa Jaša Tomić

Građanski	Jaša Tomić	6	5	1	0	26: 7	11
Begej	Sveti Đurađ	6	3	1	2	29:10	7
Titelski AK	Titel	6	3	0	3	10:17	6
Slavija	Aradac	6	0	0	6	1:32	0

Druga faza VBNP igrana je kup-sistemom od 11. juna 1932. godine.

Grupa Sever – pretkolo: Delija-Borac 1:1, Borac – Delija 5:2, **polufinale:** Kosovo – ŽSK 1:5, ŽSK – Kosovo 4:2, Obilić – Borac 2:1, Borac – Obilić 2:2, **finale** (30. jul, 6. avgust): ŽSK – Obilić 3:3, Obilić – ŽSK 2:5.

Grupa Jug – pretkolo: Viktorija (Vršac) – Građanski (Jaša Tomić) 1:1, Građanski – Viktorija 2:2, treća utakmica u Sečnju: Građanski – Viktorija 1:2, **polufinale:** Viktorija – Banat 2:7, Banat – Vikt-Orija 6:1, Dušan Silni – Jedinstvo 0:1, Jedinstvo – Dušan Silni 2:2, **finale:** Banat – Jedinstvo 1:2, Jedi nstvo – Banat 2:1.

Finale VBNP (20. i 27. avgust 1933): Jedinstvo (Pančevo) – ŽSK (Veliki Bečkerek) 2:3, ŽSK – Jedinstvo 2:2.

ŽSK se plasirao u Kvalifikacije za Prvenstvo Kraljevine.

VELIKI BEČKEREK - PANČEVO 6:2

Selekcija **Velikog Bečkereka** bila je doma ćin reprezentaciji **Pančeva** 24. septembra 32. godidine. Rezultat je glasio **6:2.**

Igrali su: **Damjanov** (Obilić), **Roman II** (Vo jvodina), **Mertel** (ŽSK), **Kovač** (ŽSK), **Roman I** (Vo jvodina), **Palinkaš** (Radnički), **Bajl** (Švebiše), **Šerfeze** (ŽSK), **Ćurčin** (Borac), **Sirotanović** (Obilić), **Milin** (ŽSK) i kao rezerve: **Meršbaher**, **Klajn**, **Markov** (ŽSK), **Cvejić**, **Poturica** (Borac).

RADOJKO-KOČA KOLAROV

Značajan igrač u Gradu dvadedestih i tride setih godina prošlog veka, desni, pa levi bek, **Radojko-Koča Kolarov,** rođen 1906. godine u Velikom Bečkereku, 1992. godine pričao je u svom stanu u Novom Sadu:

- Prvi moj klub bio je RSK Borac, kratko sam se zadržao među ratarima, a već 1922. pos tao sam član Obilića. Od 1926. do 1929. godine igrao sam u Beču, za tomašnji Slovan, čak i pred 100.000 gledalaca. Vratio sam se u jaki Obilić, a potom 1932. godine otišao u BSK, ekipu šampiona Jugoslavije. Tamo sam ubrzo zbog povrede završio igraču karijeru sa svojih 26 godina. Vratio sam se u svoj grad, tu ostao do 1971.

Čika Koča je od četrdesetih godina postao izuzetno plodonosan fudbalski trener, ujedno i omiljen čovek kod svih generacija igrača, zaljubljenika lopte u našem gradu, uopšte.

POPOVIĆ I SIROTANOVIĆ MEĐU 50 U YU

List **Hirado** je 1. aprila 1932. godine izvest io da je savezni selektor inž. **Boško Simonović** za Turnir u Beogradu 9. i 10. aprila, na spisak 50 igrača selekcija Jugoslavije uvrstio i asove Obilića, **Svetislava Popovića** i **Radmila - Bracu Sirotanovića**.



Glavna ulica u Velikom Bečkereku

1933/34.

ŽELEZNIČARI STALI U ZEMUNU

Osvajanjem Prvenstva Banata **ŽSK** je stekao pravo da učestvuje u Kvalifikacijama za državni šampionat. U dvomeču nije mogao da parira zemunskoj Sparti.

KVALIFIKACIJE

Učesnik: ŽSK – Veliki Bečkerek.

Kvalifikacije za Prvenstvo Kraljevine igrane su od 25. juna do 29. oktobra **1933.**

Zapadna zona imala je pet učesnika: Maribor, Split, Viktorija (Zagreb), Hajduk (Osijek), Tri zvezde (Apatin), Hajduk (Osijek). U finalu je Split pobedio ekipu Tri zvezde (4:0, 1:4).

U Istočnoj zoni bilo je devet klubova. Grupa Jug sa šest startnih učesnika: Građanski (Niš), Šumadija (Kragujevac), Jugoslavija (Prilep), Car Lazar (Kruševac), Jedinstvo (Paraćin), SSK (Skoplje), Pobednik je postao Građanski (Niš). Potom je eliminisao ekipu sarajevskog SAŠK-a koja je do tog dvomeča kao sedmi učesnik imala direktan prolaz.

U grupi Sever- tri kluba: NAK (N. Sad), Sparta (Zemun), **ŽSK (Veliki Bečkerek).** Rezultati: NAK – Sparta 4:1, Sparta – NAK 7:1, **finale** (3. i 10. septembra): **ŽSK – Sparta 1:4, Sparta – ŽSK 5:0.** Finale Istočne zone: Sparta (Zemun) – Građanski (Niš) 3:2. Građanski – Sparta 0:2.

TIM ŽSK-A

Bečkerečki **železničari** Kvalifikacije su igrali u sastavu: **Meršbaher, Konček, Mertel, Kovač, Klajn, Berberski, Milin, Kosovac, Stojanović, Tabakov, Novaković, Šerfeze, Markov.**

PRVENSTVO KRALJEVINE

Pojavila su se velika mimoilaženja u vezi sistema takmičenja i organizacije Završnice Prvenstva Kraljevine Jugoslavije. Isticane su finansijske teškoće, podeljenost među klubovima bila je za Ligu i Kup-sistem...

Status iz 1932/33. zadržali su **prvih osam** klubova: BSK, Hajduk, Jugoslavija, HAŠK, BASK, Građanski, Konkordija i Primorje. **Kvalifikovala su se dva**, Split i Sparta (Zemun).

Bio je izvučen i žreb takmičarskih brojeva za Ligu. Takmičenje je predviđeno da se organizuje od 4. marta do 4. novembra 1934. godine.

Zbog nemogućnost dogovora, **JNS** je na svojoj Vanrednoj skupštini održanoj **1. aprila 1934.** godine odlučio da se **Prvenstvo u toj sezoni - ne održi!**

VBNP

Veliki Bečkerek – Prva grupa

ŽSK	V. Bečkerek	10	7	0	3	30:14	14
Obilić	V. Bečkerek	10	7	0	3	30:16	14
Švebiše	V. Bečkerek	10	6	1	3	29:19	13
Borac	V. Bečkerek	10	5	0	5	26:25	10
Vojvodina	V. Bečkerek	10	2	1	7	15:26	7
Radnički	V. Bečkerek	10	2	0	8	8:38	4

Veliki Bečkerek – Druga grupa

Kup-sistem od 1, 8, 22, 29. oktobar 1933.

Rezultati: TAK (Titel) – Slavija (Aradac) 5:0 Slavija – TAK 3:0, Građanski (Jaša Tomić) - Begej (Sveti Đurađ) 3:2,Begej – Građanski 1:3, Građanski – TAK 6:1, TAK – Građanski 0:3 (par forfe).

Velika Kikinda – Prva grupa

ŽAK	V. Kikinda	8	7	1	0	19: 6	15
Sloga	V. Kikinda	8	5	1	2	37: 7	11
Delija	Mokrin	8	4	0	4	31:17	8
Kosovo	V. Kikinda	8	2	0	6	9:23	4
Radnički/Rapid	V. Kik.	8	1	0	7	5:48	2

Velika Kikinda – Druga grupa

Rezultati: Sloga (Šarlevil) – Rapid (Mastort) 0:3 (par forfe), Rapid – Sloga 3:0 (par forfe), Hajduk (Beodra) – Jedinstvo (Novi Bečej) 2:2, Jedinstvo – Hajd-uk 6:1, Jedinstvo–Rapid 4:0, Rapid–Jedinstvo 3:0.

Pančevo – Prva grupa

Banat	Pančevo	8	6	1	1	26: 8	13
Jedinstvo	Pančevo	8	5	2	1	26:10	12
PSK	Pančevo	8	4	1	3	18:10	9
PASK	Pančevo	8	2	0	6	11:27	4
Jadran	Pančevo	8	1	0	7	2:31	2

Pančevo – Druga grupa

Rezultati: Sparta (Debeljača)–KSK (Kovin) 3:5, KSK – Sparta 2:3, Fasta (Omoljica) – Zeamais (Jabuka) 1:3, Zeamais – Fasta 3:1.

Vršac – Prva grupa

Dušan Silni	Vršac	6	5	1	0	22: 6	11
Viktorija	Vršac	6	4	0	2	15: 8	8
Radnički	Vršac	6	2	1	3	13:17	5
Privrednik	Vršac	6	0	0	6	5:24	0



Građanski (Jaša Tomić), 1934. – Kotek, Petar Vrtipraški, D. Stojkov, Gađan, Milivoj Gađanski, Virizov, Bernauer, Debić, J. Stojkov, Unterajner, Popović

Vršac – Druga grupa

Pobednik Graničar (Bela Crkva). Otkazali Amater (Banatski Karlovac) i Sportsko društvo BC (Bela Crkva).

Završnica Druga grupa

Sever (13. i 20. maj 1934.): Jedinstvo (Novi Bečej) – Građanski (Jaša Tomić) 0:4, Građanski – Jedinstvo 3:1.

Jug: Graničar (Bela Crkva) – KSK (Kovin) 5:2, KSK – Graničar 2:0, Zeamais (Jabuka) – KSK 4:1, KSK – Zeamais 1:5.

Finale (1. i 8. jula 1934.): Građanski (Jaša Tomić) – Zeamais 2:0, Zeamais – Građanski 1:2.

Završnica VBNP

Takmičenje u Grupi Veliki Bečkerek trajalo je u periodima 1. oktobar – 10. novembar 1933. i 4. mart – 6. maj 1934. ŽSK je bio pobednik. Međutim, ŽSK je igrao Kvalifikacionu ligu za Prvenstvo Kralje vine od 15. jula do 30. septembra (stekao je pravo kao prvak VBNP 27. avgusta 1933.). Zbog toga nije mogao da učestvuje u Završnici VBNP tokom juna i jula.

Grupa Sever

Sloga	V. Kikinda	8	5	2	1	18:11	12
ŽAK	V. Kikinda	8	5	1	1	14: 6	11
Građanski	Jaša Tomić	8	3	1	4	13:14	7
Obilić	V. Bečkerek	8	3	0	5	12:19	6
Švebiše	V. Bečkerek	8	2	0	6	11:18	4

Grupa Jug

Banat	Pančevo	6	5	1	0	14: 6	11
Dušan Silni	Vršac	6	3	2	1	9: 4	8
Viktorija	Vršac	6	1	1	4	4:12	3
Jedinstvo	Pančevo	6	1	0	5	8:13	2

Finale VBNP

Tri utakmice odigrane su 26. avgusta, 9. septembra i na neutralnom terenu u Velikom Bečkereku 5. decembra 1934. **Rezultati:** Sloga (Velika Kikinda) – Banat (Pančevo) 3:0, Banat – Sloga 3:0, Banat – Sloga 2:1.

Pobednik VBNP 1933/34, Banat iz Pančeva, nije mogao u Kvalifikacije za Prvenstvo Kraljevine jer je zbog pauze jedne sezone elitnog takmičenja ŽSK već bio učesnik jesenjih kvalifikacija 1934.

ŠOFERSKI SK I TEHNIČKI SK

Organizovano je neslužbeno takmičenje pr ivrednih sportskih udruženja u Gradu tokom jeseni **1933**. godine. Učestvovali su **Šoferski SK** (osnivač Vasilije Roka), **Tehnički SK** (osnivač Filip Štajer), **Ekštajn**, **Radijator**, **Fijakerski SK**, **SK Drag an**. Nastupali su u predigrama ligaških utakmica, imali mečeve u trajanju.dva puta po 30 minuta

Među pomenutima, najbolje su se organizovali **Šoferski SK** i **Tehnički SK**. Odigrali su u redovnom gradskom takmičenju sezonu **1934/35**. i jesen **1935**.

VELIKI BEČKEREK – NOVI SAD 5:1

Podsavezni kapiten **Ivan Grujin** sastavio je reprezentaciju **Velikog Bečkereka** za utakmicu sa elekcijom **Novog Sada**, 3. juna 1934. **Veliki Bečkerek** je slavio veliku pobedu – **5:1**.

Igrali su: **Krstić** (Vojvodina), **Švirtlih** (Vojvodina), **Mertel** (ŽSK), **Mavrak** (Švebiše), **Stojanović** (ŽSK), **Palinkaš** (Radnički), **Bajl** (Švebiše), **Ćurčin** (Borac), **Markov** (ŽSK), **Peči** (Vojvodina), **Radosav** (Radnički).

1934/35.

ŽSK SA BEOGRADSKIM VELIKANIMA

Spektakularne ligaške utakmice i u Velikom Bečkereku! U prvom krugu ŽSK je poražen od BSK-a u Beogradu jednim primljenim golom, a sa drugim velikanom iz prestonice, Jugoslavijom, na svom stadionu, pred 3.000 duša, odigrao je 1:1. Pobeda je bila u utakmici bez značaja sa Apatincima. Ispostavilo se da je to bio maksimum ovdašnjih žel ezničara.

KVALIFIKACIJE

Pošto nije igrano Prvenstvo Kraljevine u se zoni **1933/34**, **10 klubova** sa statusom u eliti plus najuspešniji u podsavezima, prolazili su isti filter. Dva podsaveza nisu imali nove predstavnike u kvalifikacijama jer je Beograd ispunio bonus sa ukupno tri kluba, a Cetinje nije regularno odigralo svoju završnicu.

Od 15. jula do 30. septembra 1934. godine igrane su Kvalifikacije za Ligu Kraljevine. Formirano je pet grupa, dve sa po pet klubova, tri sa po četiri.

Prva grupa

BSK	Beograd	8	7	0	1	34: 8	14
Jugoslavija	Beograd	8	5	2	1	38:11	12
Vojvodina	Novi Sad	8	2	2	4	16:22	6
Tri zvezde	Apatin	8	2	1	5	13:28	5
ŽSK	V. Bečkerek	8	1	1	6	9:41	3

Rezultati ŽSK-a (prva utakmica domaćin): Vojvodina – ŽSK 5:0, BSK – ŽSK 1:0, ŽSK – Jugoslavija 1:1, Tri zvezde – ŽSK 6:1, Jugoslavija–ŽSK 14:0, ŽSK–Vojvodina 1:5 ŽSK–Tri zvezde 3:0, ŽSK – BSK 3:9.

Druga grupa: BASK (Beograd) 13, Građanski (Niš) 10, Sparta (Zemun) 8, Radnički (Kraguje evac) 7, SSK (Skoplje) 2.

Treća grupa: Slavija (Sarajevo) 8, Hajduk (Split) 7, SAŠK (Sarajevo) 5, Split 4.

Četvrta Grupa: Slavija (Osijek) 9, Konkordija (Zagerb) 8, Krajišnik (Banjaluka) 4, Hajduk (Osijek) 3.

Peta grupa: HAŠK (Zagreb) 7, Primorje (Ljubljana) 7, Građanski (Zagreb) 6, Ilirija (Ljubljana) 4.

Prema Propozicijama Građanski je igrao dodatne kvalifikacije protiv prvaka ZNP iz prethodne sezone, Slavije (Varaždin). Građanski je pobedio u Zagrebu 5:0, u Varaždinu 3:0.



ŽSK, 1936, stoje: Pazojević, Konček, Vereb, Kovač, Šerfezi, Klajn, Stojković, Milin, Mertel, čuče: Novaković, Meršbaher, Tot

Iz Druge grupe prošao je jedan klub, iz pete tri, iz ostalih po dva: BSK, Jugoslavija, BASK, Slavija (S), Hajduk, Slavija (O), Konkordija, HAŠK, Primorje, Građanski.

TIM ŽSK-A

ŽSK je kvalifikacione utakmice igrao u sastavu: **Meršbaher, Čokaš, Mertel, Kovač, Klajn, Berberski, Šerfeze, Stojanović, Mihajlović, Vereb, Milin, Tabakov, Henka.**

PRVENSTVO KRALJEVINE

Liga je igrana od 17. marta do 15. septembra 1935. **Konačni poredak:** BSK 24, Jugoslavija 22, Građanski 22, Konkordija 21, HAŠK 20, Hajduk 18, BASK 15, Slavija (Sarajevo) 15, Primorje 13, Slavija (Osijek) 10.

PNP

Promenom naziva Grada, promenjen je i naziv fudbalske asocijacije sa sedištem u njemu – **Petrovgradski nogometni podsavez**.

Petrovgrad – Prva grupa

Švebiše	Petrovgrad	12	8	2	2	27:17	18
ŽSK	Petrovgrad	12	7	1	4	39:17	15
Obilić	Petrovgrad	12	6	2	4	29:17	14
Vojvodina	Petrovgrad	12	6	2	4	31:21	14
Borac	Petrovgrad	12	5	4	3	22:17	14
Radnički	Petrovgrad	12	2	1	9	17:51	5
Građanski	J. Tomić	12	2	0	10	15:40	4

Petrovgrad – Druga grupa

Šoferski SK	Petrovgrad	7	4	2	1	13: 8	10
Vojvodina	Perlez	7	3	2	2	14:10	8
Slavija	Andrejevac	7	2	3	2	11: 9	7
Tehnički SK	Petrovgrad	7	2	3	2	9: 8	7
TAK	Titel	4	0	0	4	1:13	0

Velika Kikinda – Prva grupa

ŽAK	V. Kikinda	8	7	0	1	29: 7	14
Sloga	V.Kikinda	8	6	0	2	35: 8	12
Delija	Mokrin	8	4	1	3	27:16	9
Kosovo	V. Kikinda	8	1	1	6	5:31	3
Jedinstvo	Novi Bečej	8	1	0	7	5:39	1

Velika Kikinda – Druga grupa

Rapid	Mastort	2	1	0	1	3: 3	2
Hajduk	Beodra	2	1	0	1	3: 3	2

Hajduk iz Beodre brisan je iz članstva zbog neizvršavanja finansijskih obaveza.

Pančevo – Prva grupa

Jedinstvo	Pančevo	10	9	0	1	47: 6	18
Banat	Pančevo	10	8	0	2	36:17	16
PSK	Pančevo	10	6	0	4	35:13	12
KSK	Kovin	10	5	0	5	30:30	10
Jadran	Pančevo	10	1	0	9	7:50	2
PASK	Pančevo	10	1	0	9	5:44	2

Pančevo – Druga grupa

Sparta	Debeljača	5	4	1	0	10: 1	9
Zeamais/Jugoslavija	Ja.	5	3	1	1	19: 5	7
Rapid	Kraljevićevo	5	0	0	5	4:23	0
Fasta	Vojlovica	3	1	0	2	3: 7	2

Fasta je istupila iz takmičenja.
Zemais od februara 1935. - Jugoslavija.

Vršac

Dušan Silni	Vršac	8	8	0	0	34: 6	16
Viktorija	Vršac	8	4	1	3	19:13	9
Radnički	Vršac	8	2	1	5	13:17	5
Graničar	Bela Crkva	8	2	0	6	13:22	4
Privrednik	Vršac	8	2	0	6	12:33	4

Završnica Druga grupa

Takmičenje je održano od 16. juna do 14. jula 1935. godine. Rezultati: Šoferski – Rapid (Mastort) 0:0, Rapid – Šoferski SK 5:3, Rapid – Sparta (Debeljača) 0:7, Sparta – Rapid 3:0 (par forfe).

Završnica PNP

ŽAK	V. Kikinda	10	7	2	1	33: 8	16
Sparta	Debeljača	10	7	0	3	22:15	14
Jedinstvo	Pančevo	10	6	1	3	19:17	13
ŽSK	Petrovgrad	10	4	2	4	24:13	10
Dušan Silni	Vršac	10	3	1	6	13:28	7
Švebiše	Petrovgrad	10	0	0	10	1:31	0

Švebiše je odigrao samo jednu utakmicu. Ostale je predao nezadovoljan statusom u PNP.

ŽAK je stekao pravo da u novom sistemu direktno učestvuje u Prvenstvu Kraljevine.

ŠVEBIŠE PRVAK GRADA

Klub gradskih Nemaca. **Švebiše**, postao je prvak Grada 1934/35. Predsednik je bio **Nikolas Haslinger**. Igrali su: **Štajer, Maksand, Jovan Feketić, Stevan Feketić, Rerih, Popmijatov, Mavrak, Almažan, Hario, Peter Jegl, Georg Jegl, Sepi Bajl, Ler, Peter Bon, Josif Bon, Šliter, Kifer, Lapiing, Vaker, Auman.**

Tri godine kasnije predsednik Kluba bio je **Jovan Hames**, sekretar **Martin Bušbaher**... Igrali su sledećih sezona: **Hajdenbah, Cako, Meršbaher, Vert, Harmati...**

1935/36.

VREME PETROVGRADA

Spomenik Kralju Petru Prvom Oslobodiocu otvoren je 1. decembra 1928. godine u centru Grada. Atentat na Kralja Aleksandra Karađorđevića, pr estolonaslednika Kraljevine Jugoslavije, 9. oktobra 1934. godine u Marselju, podstakao je građanstvo i na promenu naziva Grada.

Ozvaničeno je **18. februara 1935**, umesto Velikog Bečkereka – **Petrovgrad**.

Umesto VBNP – **Petrovgradski nogometni podsavez**.

KVALIFIKACIJE – PONIŠTENE

JNS je odlučio da se kao i prethodne godine igraju kvalifikacije. Po istom modalitetu. Svi iz el ite i najuspešniji iz podasaveza, u jednu ravan. Ponovo Beograd nije imao četvrti klub, a Cetinje je os talo bez završnice kakva je bila potrebna prema Propozicijama. Termini: 22. septemaba -15. decemb ar 1935.

Prva grupa: Jugoslavija (Beogr.) 11, BSK (Beograd) 10, Radnički (Kragujevac) 9, Građanski (Niš) 7, Slavija (Skoplje) 3.

Druga grupa

BASK	Beograd	8	8	0	0	33: 6	16
Vojvodina	Novi Sad	8	4	0	4	16:14	8
ŽAK	Subotica	8	4	0	4	15:21	8
Sparta	Zemun	8	3	0	5	12:22	6
ŽAK	Kikinda	8	1	0	7	7:20	2

Treća grupa: Hajduk (Split) 10, Hajduk (Sarajevo) 8, Slavija (Sarajevo) 5, Osvit (Šibenik) 1

Četvrta grupa: Konkordija (Zagreb) 11, Sl avija (Osijek) 7, Krajišnik (Banjaluka) 3, Grafičar (Osijek) 3.

Peta grupa: Građanski (Zagreb) 7, Ilirija (Ljubljana) 7, HAŠK (Zagreb) 6, Primorje (Ljubljana) 7.

HAŠK (Zagreb) igrao je prema Propozicijama dodatne kvalifikacije. Rezultati: Slavija (Varaždin) – HAŠK 2:3, HAŠK – Slavija 0:0, Hajduk (Sarajevo) – HAŠK 1:3, HAŠK - Hajduk 3:3.

Za Završnicu Prvenstva Kraljevine kvalifik ovalo se **osam klubova**: Jugoslavija, BSK, BASK, Hajduk (Split), Konkordija, Građanski, Ilirija, HAŠK.



Spomenik Kralju Petru I Oslobodiocu

Posle Kvalifikacija **JNS** je u decembru te **1935.** godine odlučio sa 288 glasova za i 16 protiv da se odigrane kvalifikacione utakmice - stave van snage.

PRVENSTVO KRALJEVINE

Rešenje: Kroz nova prvenstva u podsavezima, 14 njihovih pobednika u Završnici po kup-sistemu za prvaka Kraljevine Jugoslavije! Dakle, u znatno skraćenom obliku na kraju.

Hajduk (Split) i Konkordija nisu hteli da učestvuju u takvom takmičenju.

Završnica je igrana kroz eliminacije sedam parova, 7. i 14. juna 1936, beogradski BSK je žrebom određen za slobodnog u drugom kolu, 21. i 28. juna, polufinale je organizovano 5. i 19. jula, a finale 26. jula i 2. avgusta.

PNP je i u svojoj novoj ligi imao starog pre dstavnika – ŽAK-a iz Velike Kikinde.

Rezultati – **prvo kolo:** Crnogorac (Cetinje) – Slavija (Sarajevo) 3:3, 1:2, Građanski (Niš) – Građanski (Skoplje) 2:1, 0:4, ŽAK (Velika Kikinda) – NAK (Novi Sad) 0:4, 3:3, ŽAK (Subotica) – Slavija (Osijek) 0:1, 2:4, Radnički (Kragujevac) – BSK (Beograd) 1:2, 1:4, Krajišnik (Banjaluka) – Konkordija (Zagreb) 3:0, 3:0 (par forfe), Ljubljana – Hajduk 3:0 3:0 (par forfe), **drugo kolo:** Građanski (Skoplje) – Slavija (Sarajevo) 2:1,1:10, Slavija (Osijek) – NAK 0:4, 0:2, Krajišnik – Ljubljana 1:3, 1:4, **polufinale:** NAK – Slavija (Sarajevo) 1:1, 1:3, BSK – Ljubljana 3:1, 3:1, **finale** Slavija (Sarajevo) – BSK (Beograd) 0:1, 0:0.

PRVENSTVO PNP

Petrovgrad – Jesen

ŽSK	Petrovgrad	7	6	0	1	35: 6	12
Švebiše	Petrovgrad	7	6	0	1	24: 8	12
Borac	Petrovgrad	7	5	1	1	30: 4	11
Vojvodina	Petrovgrad	7	3	1	3	15: 9	7
Obilić	Petrovgrad	7	3	1	3	12:10	7
Radnički	Petrovgrad	7	2	1	4	13:18	5
Šoferski SK	Petrovgrad	7	1	0	6	3:41	2
Tehnički SK	Petrovgrad	7	0	0	7	1:37	0

Posle jesenjeg dela ŽSK i Švebiše kvalifikovali su se za Završnicu PNP-a.

Borac, Vojvodina, Obilić i Radnički posebnosu su igrali u prolećnom delu.

Odustali su Šoferski SK i Tehnički SK.

Petrovgrad – Proleće

Borac	Petrovgrad	6	5	1	0	26: 1	11
Vojvodina	Petrovgrad	6	3	1	2	13:10	7
Obilić	Petrovgrad	6	2	1	3	8:15	7
Radnički	Petrovgrad	6	0	1	5	5:26	1

Petrovgrad – Podgrupa

Vojvodina	Perlez	4	3	1	0	13: 2	7
Slavija	Andrejevac	4	1	1	2	6: 8	3
Banat	Srpski Elemir	4	0	2	2	4:13	2

Velika Kikinda

Sloga	V. Kikinda	6	5	0	1	28: 9	10
Delija	Mokrin	6	4	0	2	23:10	8
Kosovo	V. Kikinda	6	3	0	3	16:14	6
Vojvodina	Dragutinovo	6	0	0	6	7:41	0

Velika Kikinda – Podgrupa

Rapid	Mastort	4	4	0	0	12: 0	8
Sloga	Šarlevil	4	1	0	3	3: 9	2
Olimpija	Nakovo	4	1	0	3	3: 9	2

Vršac

Viktorija	Vršac	6	6	0	0	16: 5	12
Radnički	Vršac	6	3	1	2	15:11	7
Građanski	Jaša Tomić	6	2	1	3	9: 9	5
Vojvodina	Vršac	6	0	0	6	2:17	0

Pančevo

Banat	Pančevo	12	9	2	1	45:16	20
PSK	Pančevo	12	9	0	3	42:20	18
Jugoslavija	Jabuka	12	8	1	3	39:16	17
KSK	Kovin	12	8	0	4	35:26	16
Jadran	Pančevo	12	4	1	7	23:30	9
Rapid	Kraljevićevo	12	1	0	11	10:48	2
PASK	Pančevo	12	1	0	11	7:45	2

Završnica PNP

ŽSK i Švebiše kvalifikovali su se kroz jesenju ligu Petrovgrada, ŽAK (Velika Kikinda), Dušan Silni (Vršac), Jedinstvo (Pančevo) i Sparta (Debeljača) kroz svoje prethodne konkurencije.

ŽAK	V. Kikinda	10	6	4	0	38:13	16
ŽSK	Petrovgrad	10	6	2	2	32: 8	14
Švebiše	Petrovgrad	10	6	2	2	25:15	14
Sparta	Debeljača	10	5	0	5	23:24	10
Jedinstvo	Pančevo	10	3	0	7	10:34	6
Dušan Silni	Vršac	10	0	0	10	8:42	0

ŽAK se plasiralo u Završnicu Prvenstva Kraljevine.

PETROVGRAD – BSK 4:4

Selekcija **Petrovgrada** bila je domaćin u julu 1936. godine šampionu Jugoslavije BSK-u. Rezultat je glasio 4:4.

Petrovgrad: V. **Golubičić** (Obilić), **Ninkov** (Borac), **Turinski** (Obilić), **Kovač** (ŽSK), **Sibinjan** (Obilić), **Vereb** (ŽSK), **Moldovan** (Vojvodina), **Šerf eze** (ŽSK), **Poturica** (Borac), **Bon** (Švebiše), **Šliter** (Švebiše).



Fijakeristi u Petrovgradu

1936/37.

DUŠANA BRATIĆA NASLEDIO JOSIP TUCOVIĆ

Četiri predsednika imao je Velikobečkereč ki/Petrovgradski nogometni podsavez, Čelni ljudi or ganizacije bili su **Josif Podgradski** (11. maj 1930. – 11, januar 31.), **dr Dušan Bratić** (11. januar 31. – 29. jun 1935.), **Josip Tucović** (29. jun 35. – 27. jun 1937.), **Andrija Marković** (27. jun 1937 – 6. ap ril 1941.).

Predsednik Sudijskog odbora od 1930. do 1941. bio je **Ivan Grujin**.

Dr Dušan Bratić rođen je 1898. u Fojnici kod Gacka. Gimnaziju je završio u Mostaru, pravni fakultet u Zagrebu. Vreme između dva rata proveo je u Velikom Bečkereku/Petrovgradu. Izuzetno spo soban advokat. Član Radničkog SK. Narodni posla nik u Skupštini socijalističke Jugoslavije, ambasad- or u inostranstvu.

Inženjer **Josip Tucović**, predsednik Obili- ća. Kao čovek od znanja i fudbalskog autoriteta, po stao je broj jedan PNP-a. Tokom prvih šest meseci 1937. zbog velikih poslovnih obaveza nije mogao da da pun doprinos radu PNP-a i potom se povuk- ao.



Dr Dušan Bratić

PRVENSTVO KRALJEVINE

Skupština JNS, održana 9. avgusta **1936.** godine, Odlukom glasova delegata 296:263, posta- vila je novi sistem takmičenja sa ligom od 10 klubo- va. Odlučeno je da u njoj bude i novi kalendar tak- mičenja, jesen – proleće. Određeni su termini: 13. septembar–29. novembar 36, 7. mart–30. maj 37.

Gledao se ligaški **plasman iz 1934/35.** Od 10 klubova prošli svi su **zaključno sa devetim** (na toj poziciji bilo je Primorje, klub se fuzionisao sa Ilir jom i uzeli su novi naziv Ljubljana). Deseta Slavija (Osijek) i polufinalista prvenstva **1935/36**, NAK (No vi Sad), odlučivali su o preostalom mestu u kvalifik- acijama 23. i 30. avgusta **1936.** godine. Rezultati: NAK – Slavija 1:3, Slavija – NAK 4:0.

Konačni poredak 1936/37: Građanski (Zag reb) 28, Hajduk (Split) 21, BSK (Beograd) 21, Jug- oslavija (Beograd) 21, Slavija (Sarajevo) 17, BASK (Beograd) 16, HAŠK (Zagreb) 16, Ljubljana 15, Ko- nkordija (Zagreb) 13, Slavija (Osijek) 12.

Status je izgubila Slavija (Osijek).

KVALIFIKACIJE

Učesnik: ŽSK – Petrovgrad.

Prvaci 14 podsaveza igrali su Kvalifikacije **za jedno mesto** od 6. juna do 25. jula **1937**.

Izvršena je podela na zone – **Istok** (Beogr- ad, Niš, Kragujevac, Skoplje), **Sever** (Subotica, No vi Sad, Osijek, Petrovgrad), **Zapad** (Ljubljana, Zag- reb, Banjaluka), **Jug** (Sarajevo, Split, Cetinje).

Istok: Građanski (Skoplje) eliminisao Šum adiju (Kragujevac), Jedinstvo (Beograd) Obilića (Kr uševac). Pobednik **- Jedinstvo.**

Sever, 6. - 27. jun: Vojvodina (Novi Sad) – Bačka (Subotica) 4:0, Bačka – Vojvodina 3:2, **Elek tra (Osijek) – ŽSK (Petrovgrad) 2:2, ŽSK – Elekt- ra 3:2, ŽSK–Vojvodina 0:5, Vojvodina–ŽSK 2:4.** Pobednik – **Vojvodina.**

Zapad: Slavija (Varaždin) eliminisala Bor- ac (Banjaluka). Pobednik **– Železničar (Maribor).**

Jug: SAŠK (Sarajevo) eliminisao ekipu Os vita (Šibenik) i Arsenala (Tivat). Pobednik – **SAŠK**.

Završnica, 4. – 25. jul **1937**: Vojvodina – Jedinstvo 1:3, Jedinstvo – Vojvodina 4:2, SAŠK – Železničar 11:0. Železničar – SAŠK 4:5, Jedinstvo – SAŠK 5:1, SAŠK- Jedinstvo 1:1.

Jedinstvo se kvalifikovalo u elitu.

ŽSK

ŽSK je u prvom kolu Kvalifikacija eliminis- ao Elektru. Vodio je u Osijeku 2:0 golovima Kalaija, a na kraju je zabeležio samo remi. Kalai je i u reva- nšu postigao dva gola, ali je u zadnjem minutu rez- ultat ponovo bio bio 2:2 i tada je Šerfeze svojim po gotkom odveo železničare u drugog kolo.

Tim železničara: **Lokas, Konček, Mertel, Čobanov, Stojanović, Kirćanski, Tot I, Šerfeze, Kalai, Vereb, Milin, Tot II, Tabakov, Kosovac, Gruzling.**

Trener: **Sabo**. Predsednik: **Ivan Grujin**.



PNP

Petrovgrad

Borac	Petrovgrad	10	6	0	4	45:21	12
ŽSK	Petrovgrad	10	5	2	3	26:16	12
Švebiše	Petrovgrad	10	5	2	3	23:19	12
Vojvodina	Petrovgrad	10	5	0	5	22:30	10
Obilić	Petrovgrad	10	4	1	5	15:14	9
Radnički	Petrovgrad	10	1	3	6	7:38	5





Petrovgrad – Podgrupa

Građanski	Jaša Tomić	6	4	1	1	19: 9	9
Vojvodina	Perlez	6	4	0	2	16: 8	8
Slavija	Andrejevac	6	2	1	3	12:16	5
Banat	Srpski Elemir	6	1	0	5	8:22	2

Velika Kikinda

ŽAK	V. Kikinda	6	5	0	1	19: 5	10
Sloga	V. Kikinda	6	4	0	2	13:11	8
Delija	Mokrin	6	3	0	3	11:11	6
Kosovo	V. Kikinda	6	0	0	6	3:19	0

Velika Kikinda – Podgrupa

Rapid	Mastort	6	5	1	0	18: 4	12
Padejac	Padej	6	4	1	1	12: 6	9
Vojvodina	Dragutinovo	6	2	0	4	10:12	4
Sloga	Šarlevil	6	0	0	6	0:18	0

Pančevo

PSK	Pančevo	8	6	0	2	30: 9	12
Banat	Pančevo	8	6	0	2	40:13	12
Jedinstvo	Pančevo	8	5	0	3	24:15	10
KSK	Kovin	8	2	1	5	17:33	5
Jadran	Pančevo	8	0	1	7	4:45	1

Pančevo – Podgrupa

Jugoslavija	Jabuka	6	6	0	0	26: 2	12
Sparta	Debeljača	6	4	0	2	31:13	8
Slavija	Kovačica	6	2	0	4	17:22	4
Rapid	Kraljevićevo	6	0	0	6	4:41	0

Vršac

Viktorija	Vršac	8	7	1	0	24: 9	15
Dušan Silni	Vršac	8	3	3	2	20:10	9
Radnički	Vršac	8	3	3	2	26:19	9
BAK	Bela Crkva	8	2	1	5	17:25	5
Vojvodina	Vršac	8	1	0	7	7:31	1

Završnica za prvaka PNP

Prvo kolo (4, 11. april): Rapid (Mastort) – Građanski (Jaša Tomić) 3:3, Građanski–Rapid 6:1, **Drugo kolo** (18, 25. april): Jugoslavija (Jabuka) – Građanski (Jaša Tomić) 8:1, Građanski – Jugoslav ija 2:3. Pobednik Podgrupe – Jugoslavija.

Prema Propozicijama po dve prvolasirane ekipe unutar Petrovgrada, Velike Kikinde i Pančeva igrale u su dvomeče za prvaka, a prvoplasirani Vršca dvomeč sa pobednikom drugih grupa.

Rezultati (2, 9, maj 1937): Borac–ŽSK 3:3, ŽSK - Borac 4:2, Sloga – ŽAK 3:2, ŽAK–Sloga 3:3, treća utakmica ŽAK – Sloga 0:1, PSK – Ba-nat 0:3, Banat – PSK 4:1, Viktorija–Jugoslavija 1:2, Jugoslavija – Viktorija 4:1, **polufinale** (16, 23. maj 1937): Sloga – ŽSK 1:1, ŽSK – Sloga 4:1, Banat – Jugoslavija 2:1, Jugoslavija–Banat 6:2, **finale** (27,30. maj 1937.): Jugoslavija–ŽSK 5:1, ŽSK–Jugoslavija 5:0. 5:0.

ZSK je postao **pobednik PNP-a** i plasirao se u **Kvalifikacije za Prvenstvo Kraljevine leta 1937.**

1937/38.

IVAN GRUJIN ČLAN UO JNS

Ivan – Čeprka Grujin, rođen u Velikom Bečkereku 1897. Nije igrao fudbal, ali bio je istaknuti fudbalski radnik i sudija na "zelenom pravougaoniku".

Još u vreme svoje mladosti predstavljao se kao kvalitetan fudbalski organizator, administrativac. Pošto se mnogo bavio dokumentacijom i pošto je stalno listao papire, a drugari mu to tretirali kao čeprkanje, nazvali su ga - Čeprka.

Jedan od osnivača kluba ovdašnjih železničara i Petrovgradskog nogometnog podsaveza, izabran je za člana Upravnog odbora Jugoslovenskog nogometnog saveza 24. februara 1935. godine. **Grujin** je tada imao 38 godina.

Predsednik JNS postao je Ljubomir Radovanović, potpredesdnici Željko Berger, Mihajlo Andrejević i Rada Stojilović, sekretar za unutrašnje poslove Kosta Hadži, sekretar za spoljne poslove Svetozar Popović, blagajnici Aleksandar Radivojević i Borivoj Petković.



Ivan Grujin

Ivan Grujin je kao predstavnik PNP-a izabran među 22 člana Upravnog odbora JNS-a.

JNS je postojao do 1 okrobra 1939. Tada je formiran Vrhovni nogometni savez Kraljevine Jugoslavije, odmah i Srpski loptački savez, a član njegovog Upravnog odbora postao je **Ivan Grujin** i na toj funkciji ostao je do 6. aprila 1941.

Na adresu **Ivana Grujina**, **Petrovgrad**, **Cara Dušana 46**, stizala je pošta, Službeni list **JNS Sportista**, List **Banatski Sportista**... Primerci sa njegovim imenom ostali su ahivirani u našem savezu...

PRVENSTVO KRALJEVINE

Liga je igrana u periodima 22. avgust – 14. novembar 1937, 6. mart – 5. jun 1938.

Poredak na kraju Prvenstva: HAŠK (Zagreb) 26 (40:20), BSK (Beograd) 26 (45:25), Građanski (Zagreb) 25, BASK (Beograd) 18, Slavija (Sarajevo) 18, Jugoslavija (Beograd) 17, Hajduk (Split) 17, Jedinstvo (**Beograd**) 12, Ljubljana 11, Konkordija (Zagreb) 10.

Konkordija je otišla u Kvalifikacije.

Liga je povećana na 12 klubova.

KVALIFIKACIJE

Konkordija i 14 prvaka podsaveza raspoređeni su u **tri zone** iz koje su **pobednici** imali prolaz u elitnu konkurenciju. Od 5. juna do 17. jula **1938.** godine igrani su dvomeči.

Zapad: Slavija (Varaždin) eliminisala je Split, Krajišnik (Banajaluka) Čakovačkog ŠK, zatim Slavija Krajišnika i na kraju Konkordiju. **Pobednik je postala – Slavija (Varaždin).**

Prema Propozicijama, pobednik Zapadne grupe igrao je sa zadnjim iz državnog prvenstva. Slavija je u dvomeču eliminisala Konkordiju.

Sever: Slavija (Osijek) eliminisala je Bačku (Subotica), Sparta (Zemun) Jugoslaviju (Jabuka), uka), Slavija (Osijek) Vojvodinu (Novi Sad), pa Sparta Slaviju. **Pobednik je postala-Sparta (Zemun**).

Istok: Građanski (Skoplje) eliminisao je Crnogorca (Cetinje), Železničar (Niš) SAŠK-a (Sarajevo), Radnički (Kragujevac) Železničara (Niš), Građanski (Skoplje) Radničkog (Kragujevac). **Pobednik je postao – Građanski (Skoplje).**

Novi članovi najjače konkurencije Kraljevine postali su Slavija (Varaždin), Sparta (Zemun) i Građanski (Skoplje).

PNP

Petrovgrad

Borac	Petrovgrad	10	9	0	1	30:10	18
ŽSK	Petrovgrad	10	5	2	3	35:20	12
Obilić	Petrovgrad	10	4	2	4	24:24	10
Radnički	Petrovgrad	10	3	2	5	20:24	8
Švebiše	Petrovgrad	10	3	1	6	17:32	7
Vojvodina	Petrovgrad	10	1	3	6	12:28	5

Petrovgrad – Podrgrupa

Građanski	Jaša Tomić	6	5	0	1	20: 5	10
Banat	Srps. Elemir	6	4	0	2	13: 9	8
Vojvodina	Perlez	6	2	0	4	8:14	6
Slavija	Andrejevac	6	1	0	5	2:15	2

Velika Kikinda

ŽAK	V. Kikinda	6	6	0	0	21: 5	12
Sloga	V. Kikinda	6	4	0	2	31:16	8
Kosovo	V. Kikinda	6	1	1	4	8:28	3
Delija	Mokrin	6	0	1	5	10:21	1

Velika Kikinda – Podgrupa

Vojvodina	Dragutinovo	4	3	0	1	9:10	6
Padejac	Padej	4	2	0	2	6: 4	4
Rapid	Mastort	4	1	0	3	10:11	2

Pančevo

Jugoslavija	Jabuka	10	9	0	1	39:13	18
Jedinstvo	Pančevo	10	7	0	3	29:13	14
Sparta	Debeljača	10	5	2	3	20:26	12
PSK	Pančevo	10	4	1	5	13:13	9
Banat	Pančevo	10	3	1	6	22:26	7
Jadran	Pančevo	10	0	0	10	4:36	0

Pančevo – Podgrupa

Slavija	Kovačica	4	4	0	0	20: 2	8
USK	Uzdin	4	2	0	2	8:11	4
Rapid	Kraljevićevo	4	0	0	4	2:17	0

Vršac

Dušan Silni	Vršac	10	7	2	1	39:15	16
Radnički	Vršac	10	7	1	2	21:11	15
Jupiter	Bela Crkva	10	4	3	3	13:18	11
Viktorija	Vršac	10	4	2	4	25:15	10
BAK	Bela Crkva	10	3	0	7	23:21	6
Vojvodina	Vršac	10	1	0	9	8:49	2

Za prvaka Podrgupe

Rezultati (13. marta – 3. april 1938.): Vojvodina (Dragutinovo) – Građanski (JašaTomić) 2:2, Građanski – Vojvodina 5:0, Građanski–Slavija (Kovačica) 3:0, Slavija – Građanski 3:0 (Građanski nije hteo da igra produžetke i izgubio je meč par forfe).

Pobednik Podgrupe postala je Slavija (Kovačica). Prema Propozicijama pobednik Podgrupe igrao je dvomeč sa trećeplasiranim iz Grupe Petrovgrad. **Rezultati** (10, 17. april 1938.): Slavija (Kovačica) – Obilić (Petrovgrad) 1:4, Obilić – Slavija 3:0 (par forfe).

Kvalifikacije za Završnicu PNP

Utakmice su igrane 10. i 17. aprila 1938 godine. **Rezultati:** Borac – Sloga 4:2, Sloga – Borac 5:4, ŽAK – ŽSK 2:1, ŽSK – ŽAK 4:2, Jedinstvo–Dušan Silni 1:2, Dušan Silni – Jedinstvo 6:1, Radnički (V) -Jugoslavija 3:6, Jugoslavija – Radnički (V) 6:0.

Završnica PNP

Jugoslavija	Jabuka	8	5	1	2	23:13	11
Borac	Petrovgrad	8	5	1	2	28:17	11
Dušan Silni	Vršac	8	4	1	3	23:14	9
Obilić	Petrovgrad	8	2	1	5	9:25	5
ŽSK	Petrovgrad	8	1	2	5	10:24	4

Jugoslavija je postala prvak PNP i otišla u Kvalifikacije za Prvenstvo Kraljevine.

PNP je odlučio da leta **1938.** godine uvede na svojoj teritoriji Jedinstvenu ligu sa 10 klubova.

Uz pet učesnika Završnice PNP 1938, status su dobila četiri kluba koji su igrali Kvalifikacije, a peti koji je dospeo u taj krug kroz Podgrupu, Slavija iz Kovačice, morao je u razigravanje sa četvrtim iz Grupe Petrovgrad, Radničkim.

Utakmice za 10. člana igrane su 19, 26. juna. U Kovačici je bio 0:0, na stadionu Borca **Radnički** je slavio pobedu 3:2.

SELEKCIJA GRADA

Uoči sezone 1937/38. u više navrata okupljana je **selekcija Petrovgrada**.

Učesnik državnog prvenstva, **beogradski BASK**, gostovao je u Petrovgradu, 12. jula 1937. Na stadionu Obilića, gradska selekcija pobedila je renomirane goste sa 5:4. **Petrovgrad** je nastupio u sastavu: **Lackov** (Radnički), **Ninkov** (Borac), **Ćurčin** (Obilić), **Kirćanski** (ŽSK), **Sibinović** (Obilić), **Blažić** (Obilić), **Dević** (Borac), **Poturica** (Borac), **Kalai** (ŽSK), **Vereb** (ŽSK), **Filep** (Radnički). **Stevan Kalai** je postigao tri gola, **Andrija Vereb** dva.

Utakmica u Velikoj Kikindi, na stadionu Sloge, igrana je 25. jula. Vođa puta selekcije Petrovgrada **Zlatibor Ćurčin** stavio je na spisak igrače: **Ratomir Lokas** (ŽSK), **Milorad Ćurčin** (Obilić), **Branko Ninkov** (Borac), **Milorad Blažić** Obilić), **Aleksandar Kirćanski** (ŽSK), **Sibinović** (Obilić), **Veselin Dević** (Borac), **Jovan Poturica** (Borac), **Stevan Kalai** (ŽSK), **Andrija Vereb** (ŽSK), **Milan Milin** (ŽSK), **Milan Lackov** (Radnički), **Ladislav Kiš** (Vojvodina). **Kalai**, **Vereb** i **Milin** postigli su golove, ali više ih je primljeno – 5:3 za domaćina.

Za 1. avgust **1937.** ugovorena je utakmica sa gostujućom selekcijom **Pančeva** na stadionu Obilića. **Petrovgrad** je pobedio sa **7:1**. Tri gola **Poturica**, po jedan **Kalai**, **Popov**, **Bon** i **Farago**. Tim: **Lokas, Konček, Turinski, Mavrak, Popov, Vereb, Kiš, Kurt, Kalai, Poturica, Bon, Farago.**

Za utakmicu sa Vršcem, sedam dana kasnije, u **Petrovgradu,** podsavezni kapiten **Ivan Podgradski** pozvao je igrače: **Ratomir Lokas, Milan Stojanović, Bogoljub Čobanov, Stevan Kalai, Jovan Gruzling** (ŽSK), **Branko Ninkov, Sava Vujackov, Boško Popov, Jovan Poturica, Milivoj Ćurčin** (Borac), **Bela Mavrak, Josif Bon** (Švebiše), **Erne Švirtlih, Andrija Farago** (Vojvodina), **Milan Lackov, Kurt Bone, Jene Filep** (Radnički).



Botoš, 1938. – Branko Piperski, Slavko Stefanov, Tihomir Nikolić, Žarko Popović, Nikola Popović, Žarko Prodanov, Dušan Kovački, Milivoj Dmitrov, Bogdan Kovački, Ljuba Belić, Nikola Sremac

Petrovgrad je porazio selekciju Vršca čak **10:2**. **Bon** i **Poturica** bili su strelci po tri puta, **Kalai** dva, **Čobanov** i **Farago** po jednom.

Na stadionu ŽSK-a 15. avgusta Petrovgrad je bio domaćin Velikoj Kikindi, a gosti su pobedili 3:6. Ovoga puta nastupili su i **Josif Štajer** (Švebiše), **Veslin Dević** (Borac), **Stevan Cucić** (Obilić).

ŽSK 15 GODINA

Železničari su obeležili 15 godina rada svog kluba 5, 6. septembra 1937. U goste su stigli veliki tim beogradske **Jugoslavije**, **SAND** iz Subotice, a slavlje su uveličale i ekipe lokalnih suparnika, Obilića, Švebišea, Radničkog i Vojvodine. Rezultati utakmica: Obilić – Vojvodina 2:1, Švebiše – Radnički 2:2, ŽSK – SAND 1:1, Obilić – Švebiše 4;4, Borac – SAND 5:1.

Glavni meč bio **je ŽSK – Jugoslavija**. Rezultat **5:2**. **Stevan Kalai** je postigao tri gola, **Milan Milin** dva. Za goste Lazarević je dva puta ubacio lo ptu u mrežu.

ŽSK: Lokas, Čobanov, Konček, Tot, Berberski, Kirćanski, Gruzling, Tabakov (Kosovac), Kalai, Vereb, Milin.

Jugoslavija: Šuljak, Golubović, Markovi ć, Stokić, Bročić, Valok, Pavlica, Petrović, Lazarević, Savić, Hajon.

PRVENSTVO PODMLATKA

Vodilo se računa o mladom naraštaju, pa je PNP organizovao i prvenstvo podmlatka. List **Banatski sportista** izvestio je 7. jula 1938. o konačnom poretku u prvenstvu Grada za taj uzrast: ŽSK 19, Borac 15, Radnčki 12, a u donjem delu Obilić, Švebiše i Vojvodina. Za uspeh je pohvaljen trener ŽSK-a Mioković.



As RSK Borac, Milivoj-Micula Ćurčin

1938/39.

BORAC BOLJI OD ČUKARIČKOG

Moćni tim ratara upisao je najveći domet le ta 1939. godine. U dvomeču je eliminisao ekipu pr vaka Beograda, Čukarički. Bio je kao domaćin uspešniji od SSK-a, ali je poražen u revanšu na terenu u Skoplju.

PRVENSTVO KRALJEVINE

Liga je igrana u periodima 7. avgust – 27. novembar 1938, 5. mart – 30. april 1939.

Konačni poredak: BSK (Beograd) 37, Građanski (Zagreb) 32, Jugoslavija (Beograd) 28, Hajduk (Split) 27, HAŠK (Zagreb) 25, Jedinstvo (Beograd) 20, Slavija (Sarajevo) 19, BASK (Beograd) 19, Ljubljana 18, Građanski (Skoplje) 16, Sparta/Zemun 13, Slavija (Varaždin) 10.

Leta 1939. stupio je na snagu novi sistem takmičenja.

KVALIFIKACIJE

Učesnik: RSK Borac – Petrovgrad.

Pravo učešća u Kvalifikacijama za najjaču državnu konkurenciju stekli su 14 prvaka podsaveza. **Službeni list JNS Sportista** saopštio je Odluku da će pobednik Kvalifikacija ući u najjaču konkurenciju, a da će poraženi finalista imati dvomeč sa 11. Zemunom za to mesto.

Za razliku od prethodnih leta, podsavezi raspoređeni su u **dve zone**. **Zapad:** Ljubljana, Zagreb, Banjaluka, Osijek, Split, Sarajevo, Cetinje, **Istok:** Subotica, Novi Sad, Petrovgrad, Beograd, Kragujevac, Niš, Skoplje.

Početak Kvalifikacija: 4.jun 1939... Ali, leto politički burno u Kraljevini Jugoslaviji, burno u njoj i fudbalski...

Zapad: Bata (Borovo) pobeđuje ekipu Maribora u gostima 2:5, Mariborčani se povlače iz JNS. Krajišnik (Banjaluka) u dvomeču eliminiše Veleža (Mostar). Konkordija i Split napuštaju JNS. Krajišnik nema više protivnika u grupi, ide dalje... Pobedama nad Balšićem (Podgorica) i Krajišnikom, **Bata** postaje prvak Zapada.

Istok (4, - 25. jun, 2, 9. jul): SSK (Skoplje) slobodan. Čukarički (Beograd) – Borac (Petrovgrad) 2:2, Borac – Čukarički 5:1, ŽAK (Subotica)–Radnički (Kragujevac) 2:0, Radnički (K) – ŽAK 2:1, Car Lazar (Kruševac) – Vojvodina (Novi Sad) 1:1, Vojvodina – Car Lazar 2:0, Borac – SSK (Skoplje) 2:0, SSK – Borac 6:0, ŽAK (Subotica) – Vojvodina 1:1, Vojvodina-ŽAK 3:2, SSK – Vojvodina 2:2, Vojvodina – SSK 4:1. **Vojvodina** postaje prvak Istoka.

Posle napuštanja Kvalifikacija od strane tri kluba, Maribora, Konkordije i Splita, stižu **u Savez** novi otkazi Hrvata i Slovenaca: Građanski, HAŠK (Zagreb), Hajduk (Split) i Ljubljana!

Državna problematika, jasno, odražava se i na fudbal. Lige su pod upitnikom. Kombinatorike su brojne i pre samog takmičenja...

Slovenci i Hrvati - prave svoje lige. Njihova odluka: mogu da igraju samo skraćenu završnicu državnog prvenstva!

BORAC ZAUSTAVLJEN

Novonastale okolnosti leta 1939. godine prouzrokovale su urgentnu Odluku Saveza: **Liga sa 10 klubova**! Šest je sigurnih, plus ostaje i Zemun. Prolaz automatski dobija Vojvodina, prolazi direktno i Bata iz Borova.

Tražen je 10. član. **Borac** je zahtevao učešće u dodatnim kvalifikacijama. Ali, nije mu dozvoljeno. Prošli su Krajišnik koji je u drugom kolu bio slobodan i Balšić koji nije eliminisao nijednu ekipu.

KVALIFIKACIJE ZA SRPSKU LIGU

U vanrednim okolnostim organizovane su dodatne kvalifikacije za jedno upražnjeno mesto u novoformiranoj Srpskoj ligi.

Termini: 23. jul -13.avgust 1939. **Rezultati**: Balšić (Podgorica)-SSK (Skoplje) 1:0, SSK – Balšić 1:2, Krajišnik (Banjaluka) -ŽAK(Subotica) 3:1, ŽAK – Krajišnik 4:0, Balšić – ŽAK 1:1, ŽAK – Balšić 5:1.

RSK BORAC

Stanovnici Dolje i Crnog šora, pa i ostali petrovgradski ratari slavili su svoj – **RSK Borac**.

Klub je imao vredne domaćine, dobre rukovodioce. Zaslužni su bili za dobru organizaciju društva: Mita Gardinovački - Majin, Čeda Kozlovački, Dušan Danikov, Milorad Cvetkov, Boža Ankić, Dragoljub Momirski, Vojin Srdanov, Sava Maksimčev, Nikola Bešlić, Isa Župunski, Vojislav Momirski, Vojin Milenov, Ljubomir Kirćanski, Petar Bugar, Stevan Ćurčin, Obren Berberski, Đura Rackov, Borivoj Marković, Stevan Turinski, Slavko Kirćanski, Zlatibor Ćurčin, dr Kamenko Aleksić...

Za Borac su 1939. godine igrali: **Ratomir Lokas, Mileta Radovančev, Milorad Turinski, Branko Ninkov, Sava Vujackov, Petar Popov, Dejan Tešin, Veselin Dević, Lazar Tubić, Janoš Poturica, Milivoj - Micula Ćurčin, Milorad Srdanov, Stevan Čikoš. Marinko Đukić, Mileta Kirćanski, Boško Kostić, Radica Momirski...**

Borac je odigrao veličanstveno prvu kvalifikacionu utakmicu, protiv prvaka Beograda, Čukaričkog SK, pred 7.000 gledalaca – 2:2. Revanš je do bio glatko – 5:1. SSK (Skoplje) poražen je u Petrov gradu 2.0, ali u revanšu, po izuzetnoj vrućini u Sko plju, nije bilo šansi za prolaz, domaćin je slavio 6:0.

PNP – PRVI RAZRED

Borac	Petrovgrad	18	14	3	1	78:21	31
Jugoslavija	Jauka	18	14	0	4	64:21	28
ŽAK	V. Kikinda	18	11	2	5	62:39	24
Sloga	V. Kikinda	18	9	3	6	48:34	21
Obilić	Petrovgrad	18	10	0	8	46:40	20
ŽSK	Petrovgrad	18	8	3	7	47:44	19
Dušan Silni	Vršac	18	5	3	10	42:49	18
Radnički	Petrovgrad	18	4	4	10	35:46	12
Jedinstvo	Pančevo	18	4	2	12	31:55	10
Radnički	Vršac	18	1	0	17	12:116	2

Borac je postao prvak PNP-a i plasirao se u Kvalifikacije za Prvenstvo Kraljevine.

Status je izgubio Radnički (Vršac).

PNP – DRUGI RAZRED

Petrovgrad

Vojvodina	Petrovgrad	10	8	2	0	42:13	18
Švebiše	Petrovgrad	10	7	1	2	25:12	15
Građanski	J. Tomić	10	3	3	4	19:17	9
Banat	Srps. Elemir	10	4	0	6	19:33	8
Uzdin	Uzdin	10	2	2	6	17:26	6
Slavija	Andrejevac	10	2	0	8	7:28	4

Vojvodina (Perlez) je odustala.

Velika Kikinda

Kosovo	V. Kikinda	8	8	0	0	30: 7	16
Delija	Mokrin	8	5	0	3	31:15	10
Rapid	Mastort	8	4	1	3	20:22	9
Vojvodina	Dragutinovo	8	2	0	6	11:28	4
Padejac	Padej	8	0	1	7	3:23	1

Južna zona

PSK	Pančevo	18	11	5	2	36:14	27
Jupiter	Bela Crkva	18	11	1	6	52:22	23
Viktorija	Vršac	18	8	6	4	36:27	22
Slavija	Kovačica	18	9	4	5	65:57	22
Banat	Pančevo	18	8	5	5	49:29	21
Sparta	Debeljača	18	8	3	7	56:32	19
BAK	Bela Crkva	18	8	2	8	47:36	18
Jadran	Pančevo	18	5	5	8	33:46	15
Vojvodna	Vršac	18	3	2	13	16:67	8
Rapid	Kraljevićevo	18	2	1	15	20:80	5

Kvalifikacije za PNP

Vojvodina	Petrovgrad	6	6	0	0	22: 3	12
Kosovo	V. Kikinda	6	3	1	2	17:16	7
Jupiter	Bela Crkva	6	2	1	3	12:14	5
PSK	Pančevo	6	0	0	6	3:21	0

Vojvodina se plasirala u Prvi razred PNP.

AK VOJVODINA

AK Vojvodina bila je dobro organizovano sportsko društvo. Uz fudbalsku sekciju imali su atle tsku, plivačku...

Početkom 1939. godine počasni predsednik bio je **Viktor Elek**, predsednik **Andor Benkov ić**, potpredsednici **Ferenc Kalman**, **Tibor Liptai**, **Geza Nađ**, sekretari **Ižo Molnar** i **Tibor Gusman**, blagajnici **Ignac Hartner** i **Erne Anau**, ekonom **Pe tar Frank**.

Sa 16 godina u to vreme za prvi tim AK Vo jvodine počeo je da igra supertalentovani **Bela Pal fi**. U ekipi su još bili **Višovski, Rot, Mol, Kapel, Đu as, Farago, Kiš, Meneši, Purešević, Večera, Ha nđa, Bela Mavrak, Erne Švirtlih, Jožef Ajnberg- er, Ripan, Čanji, Rejhard...**

Pobedom nad Kosovom iz Velike Kikinde, 30. jula 1939. godine, na stadionu Borca 5:0, Vojvodina je proslavila ulazak u Ligu PNP.

Početkom **1939.** godine **AK Vojvodina** je izgradila na Begeju, na plaži Brankovan, svoje plivalište. Klub je napravio i gimnastičku salu i parno kupatilo. AK Vojvodina je imala još plivački, vaterpolo i teniski klub.



JUBILEJI – AK OBILIĆ, RADNIČKI SK

Dve decenije postojanja te **1939. godine** obeležili su gradski klubovi **AK Obilić** i **Radnički SK**...

Klub gradskih inetelektualaca slavio je 6,7. maja na svom objektu, na Karađorđevom trgu. Gos tovali su **beogradska Jugoslavija** i **zagrebački Gr ađanski** sa svojim najjačim timovima.

FSG Zrenjanin

Jugoslavija je pobedila reprezentaciju **PNP** 3:1. Selekcija je nastupila u sastavu: **Petrić, Bevuljević, Čobanov, Vujackov, Popov, Berberski, Ži vić, Peči, Poturica, Tubić, Srdanov.**

Građanski je savladao Obilića sa 8:1. Slavljenik je izveo ekipu: **Golubičić, Mirkonjev, Putić, Popmijatov, Bokšan, Blažić, Benedičić, Moldovan, Erbežnik, Đorđević, Novakov, Smiljanski, Milovančev.**

Predstavila se selekcija **Petrovgrada**: **Selgrad, Čobanov, Ninkov, Tešin, Popov, Kirćanski, Kurt, Dević, Hirman, Vereb, Radosav.** Taj sastav pobedio je Obilića 5:2.

Susret juniora Borac – Obilić završen je rezultatom 3:0. Šlager je bio duel velikana, **Građanskog** i **Jugoslavije**. Zagrepčani su pobedili sa **1:0** golom Franje Velfla. Gledalište je bilo krcato, asovi su dočekani ovacijama, naravno, više je bilo pristalica „crvenog" tima, Jugoslavije. Na pokrivenoj trib ini okupilo se 1.000 duša, na ostalim stranama još 2.000.

Na terenu, državni krem, najveći tadašnji majstori fudbala...

Jugoslavija: Spasić, Lukić, Stokić, Ajbl, Bročić, Đokić, Rakar, Šijačić, Petrović, Ler, Perlić.

Građanski: Urh, Šuprina, Belošević, Jut, Jazbinšek, Cimermančić, Žalant, Pleše, Velfl, Antolković, Higl.

Radnički SK slavio je 28. i 29. maja. Utakmice je organizovao na stadionu Obilića . Od 1938. godine predsednik je bio Milovan Petrović, potpredsednik Jovan Petrović, članovi rukovodstva Jovan Kifer, Franja Kečkemeti, Stevan Radosav... trener Nandor Kon, a igrači: Franja Selgrad, Jovan Prešnjak, Joca Aćin, Čeda Radosav, Veselin Izgrljan, Dragoljug Birovljev, Radivoj Mudrić, Jovan Starinjec, Karlo Galant, Nikola Radosav. Dušan Nedeljković, Stevan Cako, Dragutin Novotni, Kurt Bone, Ale ksandar Mikić, Milan Lackov, Miloš Radičev, Zoran Đukić.


БАНАТСКИ
СПОРТИСТА

Проглашена плаћена у готовом

Претплата: за 3 месеца 12·— динара за 6 месеца 24·— динара

ПЕТРОВГРАД, 26 јануара 1939 Излази четвртком Бр. 4 Прим. 1 дин. Год. III

Уређује Олбор Администрација: Трг Краља Петра број 7

Proslavu je uveličala ekipa iz državnog prvenstva, beogradsko Jedinstvo, a gostovao je i Dul cis iz Novog Vrbasa. Jedinstvo je pobedilo Radničk og 5:0, Radnički je savladao Dulcisa 6:1, a Obilić i Dulcis odigrali su 3:3.

REPREZENTACIJA GRADA

Sezona je otvorena 1. avgusta **1938.** utak micom reprezentacija **Novog Sada** i **Petrovgrada** na stadionu Karađorđe. Domaćin je u Novom Sadu pobedio čak sa 10:2. **Petrovgrad** je nastupio u sastavu: **Lokas, Momirski, Čobanov, Blažić (Vereb), Popov, Tešin (Radosav), Dević, Šerfeze, Po turica, Ćurčin, Tubić.**

Selekcija Grada 21. avgusta **1938.** odigrala je na stadionu ŽSK-a utakmicu sa Slogom iz Velike Kikinde. Domaćin je pobedio sa **8:3**. **Tubić** je postigao tri gola, **Milin** i **Poturica** po dva, **Popov** jedan. Petrovgrad: **Golubičić, Vert, Čobanov, Vujackov, Popov, Blažić (Tešin), Kurt, Poturica, Tubić, Radosav, Milin.**

Ravanš sa Novosađanima bio je u utorak 6. septembra, na stadionu Obilića. Podsavezni kapiten **Ljubomir Avramov** pozvao je igrače: **Golubičić** (Obilić), **Momirski** (Borac), **Čobanov** (ŽSK), **Čanji**, **Meneši** (Vojvodina), **Tešin**, **Popov** (Borac), **Vereb** (ŽSK), **Blažić, Putić** (Obilić), **Bone** (Radnički), **Dević**, **Ćurčin**, **M. Tubić**, **Poturica** (Borac), **Še rfeze**, **Milin** (ŽSK).

Rezultat 2:0. Strelci **Tubić** i **Vereb**. Izveštač Lista **Banatski sporista** konstatovao je da su mreže odlično čuvali **Vatika Golubičić** i **Edo Plac**.

JUGOSLAVIJA U PETROVGRADU

Za Uskrs 9. i 10.aprila **1939.** godine, **ŽSK** je organizovao gostovanje Jugoslavije. Suprotstavio joj je svoj tim, a dan kasnije protiv beogradskih crvenih nastupila je reprezentacija Grada.

Beograđani su pobedili svog domaćina rezultatom 3:0. Za železničare su igrali: **Janik, Konč ek, Čobanov, Tot, Kosovac, Stojanović, Kirćans ki, Slankmaneac, Šerfeze, Kalai, Vereb, Maksand Milin, Gruzling, Hirman, Kozlovački, Momirski, Vereb.**

Za selekciju **Petrovgrada** pozvani su: **Golubičić**, **Blažić** (Obilić), **Radovančev**, **Vujackov**, **Poturica**, **Tubić**, **M. Ćurčin**, **Tešin, Dević** (Borac), **Kirćanski**, **Milin, Hirman** (ŽSK), **Bone, Radosav** (Radnički). Bio je to dan **Milana Milina**, postigao je het-trik za pobedu 3:0.

1939/40.

ANDRIJA MARKOVIĆ PREDSEDNIK PNP

Zadnji mandat na čelu PNP-a u vreme Kraljevine imao je – **Andrija Marković**.

Skupština Petrovgradskog nogometnog podsaveza održana je 27. juna **1937**. godine. Umesto **Josipa Tucovića**, koji je organizaciju vodio dve godine, predsednik je postao **Andrija Marković**.

„Josip Tucović je uspešno vodio Podsavez. Podneo je ostavku sprečen svojim privatnim i poslovnim obavezama“ – naveo je list **Banatski sportista**.

Sednicom je predsedavao potpredsednik **Ivan Grujin**. Izveštaje o radu i poslovanju pročitali su **Slavko Kirćanski**, **Svetislav Subić**, **Mirko Mirković** i **Zlatibor Ćurčin**.

Izabrano je novo rukovodstvo: predsednik **Andrija Marković** (AK Obilić), potpredesdnici **Ivan Grujin** (ŽSK), **Stojan Adamović** (Borac), sekretari **Slavko Kirćanski** (Borac), **Svetislav Subić** (Obilić), **Tibor Gusman** (Vojvodina), blagajnici Zlatibor Ćurčin (Borac), Ignac Hartner (Vojvodina), Upravni odbor: Jovan Hames i Jovan Vaker (Švebiše), Hinko Majer i Đura Markov (ŽSK), Svetislav Popović i Mita Rudnjanin (Obilić), Antal Tikart (Vojvodina), Franja Kečkemeti i Mihajlo Kleker (Radnički), Stevan Jeremić (Vojvodina, Vršac), Bora Petrović (Banat, Pančevo), Andrija Ranković (ŽAK), Nadzorni odbor: predsednik Vojin Srdanov (Borac), Petar Popov (Delija), Dragomir Jocić (Slavija, Kovačica).

PODELE U KRALJEVINI

Kraljevina Jugoslavija imala je od 1921. godine 33 okruga, pa je 1929. izvršena unutrašnja podela na devet Banovina: Dravska, Savska, Primorska, Zetska, Vrbaska, Drinska, Dunavska, Morvska, Vardarska i Uprava Grada Beograda.

Sporazumom 26. avgusta 1939. godine od Saveske i Primorske, Dubrovnika i korekcija u BiH, formirana je **Banovina Hrvatska**. Pet dana kasnije počeo je Drugi svetski rat napadom Nemačke na Poljsku...

Sa već zagrejanog političkog terena Jugoslavije išlo se odmah i na fudbalski.

Odlukom Skupštine, **JNS** je prestao da postoji 1. oktobra **1939. godine**. Održana je Osnivačka skupština **Vrhovnog nogometnog saveza Jugoslavije**. Formirani su **Hrvatski nogometni savez**, **Slovenska nogometna zveza** i **Srpski loptački savez**.



RSK Borac 1939. - stoje: Stevan Čikoš, Marinko Đukić, Branko Ninkov, Boško Popov, Milivoj Ćurčin, Veselin Dević, Boško Kostić, Živa Vesprim, čuče: Radivoj Momirski, Lazar Tubić, Dejan Tešin, Janoš Poturica

Korigovani naziv usledio je za fudbalsku asocjaciju u Banatu – **Petrovgradski loptački podsavez**.

NOVE KONKURENCIJE

Izvršena je krupna promena sistema takmičenja. Umesto Lige sa 12 klubova, leta 1939. godine, prešlo se na igranje - u dve faze. Prva, **Hrvatsko-slovenačka liga** i **Srpska liga** sa po 10 klubova, **pa Završnica** sa šest učesnika za prvaka.

Zanimljivo, nije bila obaveza pripadnosti ba novinama! **Bata (Borovo)** odlučio se za Srpsku ligu. U Subotici i u Sarajevu, pola - pola. ŽAK (Subotica) i Slavija (Sarajevo) u Srpskoj ligi, Bačka (Subotica) i SAŠK (Sarajevo) u Hrvatsko-slovenačkoj!

DRUGA LIGA SAMO ŽELJA

JNS je 29. januara 1939. godine bio doneo Odluku da se ispod 12 elitnih klubova formira **Druga liga u četiri grupe**, sa po osam klubova: **Beograd**, **Sever** (Osijek, Subotica, Novi Sad, Petrovgrad) **Zapad** (Ljubljana, Zagreb, Banjaluka, Split, Sarajevo), sa šest klubova **Jug** (Kragujevac, Niš, Skoplje)

U završnom delu planirana je bila mini-liga sa **četiri kluba**. Iz nje, zamena 12. kluba na tabeli najjače konkurencije i kvalifikacije drugog sa 11.

Banatski klubovi u tom sistemu videli su tada svoju novu veliku šansu...

SRPSKA LIGA

Takmičenje: od 17. septembra do 26. novembra 1939. i od 18. februara do 28.aprila 1940.

Konačni poredak: BSK (Beograd) 31, Jugoslavija (Beograd) 24, Slavija (Sarajevo) 23, Vojvodina (Novi Sad) 21, Građanski (Skoplje) 21, Bata (Borovo) 18, Jedinstvo (Beograd) 16, ŽAK (Subotica) 11, BASK (Beograd) 10, Zemun 5.

Status je izgubio Zemun.

HRVATSKO-SLOVENAČKA LIGA

Iz prethodne sezone ostali su Građanski, HAŠK (Zagreb), Hajduk (Split) i Ljubljana.

Odlučeno je da se uvrste oni koji su odmah otkazali Kvalifikacije za staru ligu, proleća 1939 Konkordija i Split.

SAŠK (Sarajevo) i Bačka (Subotica), poslali su prijave za tu konkurenciji, a bili su drugi u podsavezima Subotica i Sarajevo, kao i Slavija u ONP.

O jednom mestu odlučivali su 12. iz prošlosezonske zajedničke lige, Slavija Varaždin i predstavnik ZNP, Bjelovar. Slavija je prošla u dvomeču.

Takmičenje je trajalo od 27. avgusta 1939. do 19.novembra i od 25. februara do 28. aprila 40.

Konačni poredak: Građanski (Zagreb) 33, HAŠK (Z) 24, Hajduk 22, Konkordija (Z) 19, SAŠK (Sarajevo) 18, Slavija (Osijek) 16, Split 15, Slavija (Varaždin) 12, Bačka (Subotica) 12, Ljubljana 9.

PNP U ULICI CARA DUŠANA

Administracija PNP u vreme Kraljevine obavljana je u Ulici Cara Dušana 43, jednim delom i na privatnoj adresi preduzimljivog Ivana Grujina, sa preke strane na broju 46.

PRVENSTVO KRALJEVINE

Takmičenje je održano od 2. maja do 16. juna 1940. godine.

Konačni poredak: Građanski (Zagreb) 16, BSK (Beograd) 15, Slavija (Sarajevo) 14, Jugoslavija (Beograd) 8, Hajduk (Split) 5, HAŠK (Zagreb) 2.

PLP - PRVI RAZRED

Jugoslavija	Jabuka	18	16	0	2	53:18	32
Borac	Petrovgrad	18	13	1	4	74:21	27
ŽAK	V. Kikinda	18	11	2	5	44:17	24
Obilić	Petrovgrad	18	9	3	6	45:36	21
Radnički	Petrovgrad	18	7	5	6	38:41	19
Sloga	V. Kikinda	18	7	3	8	40:47	17
ŽSK	Petrovgrad	18	7	2	9	32:37	16
Jedinstvo	Pančevo	18	3	6	9	35:52	12
Vojvodina	Petrovgrad	18	5	2	11	26:63	12
Dušan Silni	Vršac	18	0	0	18	0:55	0

Jugoslavija se kroz Kvalifikacije plasirala u Srpsku ligu.

Status je izgubio Dušan Silni.

SLUŽBENI LIST PLP

Banatski sportista je u svom broju od **21. septembra 1939.** godine izvestio da je prešao u vlasništvo PLP i da je postao službeno glasilo.

PLP – DRUGI RAZRED

Petrovgrad

Švebiše	Petrovgrad	8	6	1	1	29: 8	13
Nova Crnja	Nova Crnja	8	6	1	1	22:13	13
Uzdin	Uzdin	8	4	1	3	17:13	9
Banat	Srpski Elemir	8	2	0	6	11:24	4
Građanski	Jaša Tomić	8	0	1	7	2:23	1

Velika Kikinda

Delija	Mokrin	8	7	0	1	25:11	14
Kosovo	V. Kikinda	8	6	1	1	27: 7	13
Zvezda	Novi Bečej	8	4	1	3	19:16	9
Rapid	Mastort	8	2	0	6	7:20	4
Vojvodina	Dragutinovo	8	0	0	8	0:24	0

Vršac

BAK	Bela Crkva	12	11	1	0	51:14	23
Radnički	Vršac	12	7	1	4	21:24	15
Viktorija	Vršac	12	7	0	5	25:27	14
Vojvodina	Vršac	12	3	4	5	27:16	10
HFERZ	B. Karlovac	12	4	2	6	25:25	10
BKSK	B. Karlovac	12	3	2	7	21:32	8
Jupiter	Bela Crkva	12	1	2	9	15:47	4



Stadion AK Obilić na Karađorđevom trgu - atletsko takmičenje 1939.

Pančevo

Banat	Pančevo	10	7	1	2	32:13	15
Sparta	Debeljača	10	6	2	2	30:19	14
PSK	Pančevo	10	6	0	4	31:28	12
Slavija	Kovačica	10	5	0	5	43:30	10
Jadran	Pančevo	10	4	0	6	20:38	8
KSK	Kovačica	10	0	1	9	20:48	1

Rapid (Kraljevićevo) je odustao.

KVALIFIKACIJE ZA PRVI RAZRED

Četiri prvaka grupa Drugog razreda igrali su za dva mesta u Prvom razredu, 28. jula i 4. avgusta. **Rezultati:** Delija – Švebiše 3:2, Švebiše – De lija 3:0, BAK - Banat 2:2, Banat – BAK 4:0.

Švebiše i Banat plasirali su se u Prvi razred PLP.

SELEKCIJA GRADA

Reprezentacija **Novog Sada** bila je domać ini selekciji **Petrovgrada** 20. avgusta 1939. godine. Popov je doveo goste u vođstvo, izjednačio je Niko lić. Konačno, 1:1.

Novi Sad: Plac, Majtan, Heber, Ognjanov, Nemet, Šosberger. Marković, Takač, Joška Nikolić, Velker, Bošnjaković.

Petrovgrad: Rot, Čanji, Čobanov, Tešin, Popov, Blažić (Kirćanski), Dević, Micula (Palfi), Poturica, Tubić, Milin.

BORAC – FERENCVAROŠ 2:8

RSK Borac organizovao je prijateljsku utakmicu na svom stadionu, 16. januara **1940.** godine, sa **Ferencvarošem** iz Budimpešte, dvostrukim osvajačem Srednjoevropskog kupa. Iako je sneg padao, gledalište je bilo krcato. Golove za **Borac** postigli su **Jani Poturica** i **Laza Tubić**. Rezultat **– 2:8**.



Borčev stadion na Karađorđevom trgu - gostovanje Ferencvaroša

1940/41.

RAT PREKINUO LIGE

Zadnje prvenstvo u vreme Kraljevine. Nije ni završeno. Nemačke je napala Jugoslaviju, 6. apr ila 1941.

SISTEM TAKMIČENJA

Zadržana je **Srpska liga** sa 10 klubova, ali je usledila i podela između klubova na zapadu. Posebno je igrana **Hrvatska**, posebno **Slovenačka li ga**. Propozicije su navele da **u Završnicu** idu četiri kluba iz Srpske lige, tri iz Hrvatske, jedan iz Sloven ije, a da potom bude dvokružno takmičenje za prva ka Kraljevine.

KVALIFIKACIJE ZA SRPSKU LIGU

Kvalifikacije su igrane od 9. juna do 4. avg gusta **1940.** godine. Potom je poraženi finalista razigravao sa devetim iz Srpske lige, 11. i 18. avgusta. **Rezultati – prvo kolo:** SAND (Subotica) – Kr ajišnik) (Banjaluka) 2:1, Krajišnik – SAND 5:0, Jugoslavija (Jabuka) – Železničar (Inđija) 2:1, Železničar – Jugoslavija 1:1, Hajduk (Sarajevo) – Arsenal (Tivat) 4:0, Arsenal – Hajduk 2:3, VSK (Valjevo) – Jedinstvo (Čačak) 1:1, Jedinstvo – VSK 3:0, Železničar (Niš) – SSK (Skoplje) 2:3, SSK – Železničar 2:1, **drugo kolo:** Krajišnik – Hajduk 3:0, Hajduk – Krajišnik 6:1, SSK – Jedinstvo 9:3, Jedinstvo–SSK 1:1, **treće kolo:** Hajduk (Sarajevo) – Jugoslavija (Jabuka) 1:2,Jugoslavija – Hajduk 4:2. **finale:** Jugoslavija – SSK 4:1, SSK – Jugoslavija 2:4.

Jugoslavija (Jabuka) plasirala se u Srpsku ligu.

Finalista i deveti iz Lige igrali su dvomeč **za plasman:** SSK (Skoplje) – BASK (Beograd) 3:2, BASK – SSK 3:0.

BASK je zadržao status.

SRPSKA LIGA

Liga je trajala u periodima 18. avgust – 24. novembar, 16.februar – 30. mart 1941.

Šest klubova imali su po 18 susreta, četiri po 17. Nisu odigrane utakmice 6. aprila 1941. godine: Jedinstvo – Bata i BAK – Građanski. Meč Jedin stvo – Bata trebao je da odluči ko će biti četvrti uče snik Završnice. Jedinstvu je odgovala pobeda ili remi, Bati samo pobeda.



Radnički, 1940. gornji red: Galonja, Novotni, Pozner, Prešnjak, Radičev, Đukić, Birovljev, Č. Radosav, donji red: Lackov, Hirman, Selgrad, N. Radosav

Konačni poredak: BSK (Beograd) 32, Jug oslavija (Beograd) 26, Vojvodina (Novi Sad) 19, Je dinstvo (Beograd) 18 (20:21), ŽAK (Subotica) 18 (32:42), Bata (Borovo) 17 (36:32), Jugoslavija (Jab uka) 16, Građanski (Skoplje) 14, Slavija (Sarajevo) 10, BASK (Beograd) 6.

HRVATSKA LIGA

Igrane su Kvalifikacije za jedno mesto, od 14. jula do 18. avgusta **1940.** godine: Učestvovali su Orijent (Šušak), Građanski (Šibenik), Građanski (Slavonska Požega) i Željezničar (Zagreb). Pobednik je bio Željezničar.

Konačni poredak: Hajduk (Split) 31, Građ anski (Zagreb) 30, Konkordija (Zagreb) 28, HAŠK (Zagreb) 20, Split 16, Slavija (Varaždin) 15, SAŠK (Sarajevo) 13, Željezničar (Zagreb) 10, Slavija (Osi ijek) 9, Bačka (Subotica) 8.

SLOVENAČKA LIGA

Konačni poredak: Ljubljana 22, Železnič- ar (Maribor) 20, Amater (Trbovlje) 17, Mars (Ljublj- ana) 14, Bratstvo (Jesenice) 14, Kranj 13, Maribor 10, Olimp (Celje) 2.

PRVENSTVO KRALJEVINE

Za završnicu su se kvalifikovali BSK (Beog rad), Jugoslavija (Beograd), Vojvodina (Novi Sad), Hajduk (Split), Građanski (Zagreb), Konkordija (Za- greb), Ljubljana, a osmi učesnik Jedinstvo (Beogr- ad)/Bata (Borovo) ostao je nerešen.

Završnica Prvenstva Kraljevine **1940/41.** godine nije odigrana.

PLP – PRVI RAZRED

Jesenji deo bio je u periodu 8. septembar - 1. decembar **1940**. Drugi deo počeo je 2. marta. Trebao je da se završi 18. maja 1941. godine.

Sloga	V. Kikinda	11	10	0	1	53:20	20
Radnički	Petrovgrad	10	8	1	1	45:11	17
Borac	Petrovgrad	11	7	1	3	43:20	15
Banat	Pančevo	11	6	2	3	33:23	14
ŽSK	Petrovgrad	12	5	1	6	33:24	12
ŽAK	V. Kikinda	10	4	2	4	17:20	10
Obilić	Petrovgrad	10	3	1	6	18:27	7
Vojvodina	Petrovgrad	12	2	0	10	16:47	4
Jedinstvo	Pančevo	10	1	1	8	10:62	3
Švebiše	Petrovgrad	9	2	1	6	14:28	5

Posle devet jesenjih kola u tabelu su ukal- kulisane **zadnje utakmice – 2. mart**: Vojvodina – Sloga 1:6, Obilić – Radnički 8:2, ŽAK – Borac 3:2, Banat – ŽSK 1:1, **9. mart:** Borac – Vojvodina 5:0, Sloga – ŽSK 4:2, **16. mart:** ŽSK - Jedinstvo 12:0, Vojvodina – Banat 0:2.

Službeni list Petrovgradskog loptačkog podsaveza Banatski sportista, izlazio je četvrtk- om, zadnji broj je imao 27. marta. Nije do tada sao- pštio ishode utakmice: Jedinstvo – Obilić (po raspo redu 9. mart), Sloga – ŽAK (16. mart), Radnički - Vojvodina, ŽSK – ŽAK, Sloga – Obilić, Banat – Jed instvo (23. mart).

Trebali su potom da igraju **30. marta:** ŽSK – Obilić, ŽAK – Jedinstvo, Banat – Borac, **6. apri- la:** Borac – Jedinstvo, Banat – Obilić, ŽAK – Vojvo- dina...

U grupama Drugog razreda prolećni deo pl aniran je da počne – Vršac 16. marta, Pančevo 6. aprila, Velika Kikinda i Petrovgrad 4. maja...

PLP – DRUGI RAZRED

Petrovgrad

Građanski	Jaša Tomić	2	2	0	0	9: 0	4
Nova Crnja	Nova Crnja	2	1	0	1	3: 6	3
Banat	Srpski Elemir	2	0	0	2	0: 6	0

Velika Kikinda

Kosovo	V. Kikinda	4	4	0	0	21: 2	8
Zvezda	Novi Bečej	4	3	0	1	10:13	6
Delija	Mokrin	4	2	0	2	27: 8	4
Vojvodina	Dragutinovo	4	1	0	3	4:22	2
Rapid	Mastort	4	0	0	4	2:19	0

Pančevo

Sparta	Debeljača	6	4	0	2	18: 6	8
Uzdin	Uzdin	6	3	2	1	12:10	8
PSK	Pančevo	6	4	0	2	15:13	8
KSK	Kovačica	6	3	1	2	15:12	7
Slavija	Kovačica	6	2	2	2	17:14	6
Jadran	Pančevo	6	2	1	3	7:12	5
Rapid	Kraljevićevo	6	0	0	6	4:21	0

Vršac

BAK	Bela Crkva	7	6	0	1	18: 8	12
Vojvodina	Vršac	7	5	1	1	36:10	11
Dušan Silni	Vršac	7	5	0	2	25:13	10
Radnički	Vršac	7	5	0	2	17:11	10
HFERZ	B. Karlovac	7	2	0	5	11:20	4
Viktorija	Vršac	7	2	0	5	11:28	4
Jupiter	Bela Crkva	7	1	1	5	16:25	3
BKSK	B. Karlovac	7	1	0	6	10:29	2

SKUPŠTINA PLP 1940.

List **Banatski sportista**, službeni organ PLP, izvestio je **22. avgusta 1940.** godine da je če tiri dana ranije u sali **Hotela Central** održana **Red- ovna godišnja skupština Petrovgradskog lopta- ačkog podsaveza**.

Konstatovao je da je su od 34 kluba deleg- ate poslali 26, a da je skup protekao u miru, sa od- merenim diskusijama.

FSG Zrenjanin



Golman RSK Borac - Stevan Čikoš

Skupštinu je vodio predsednik PLP **Andrija Marković**. Izveštaj Upravnog odbora podneo je sekretar **Vasa Živojnov**, izveštaj Poslovnog odbora drugi sekretar **Frane Paić**, blagajnički izveštaj **Franja Kečkemeti**, izveštaj Nadzornog odbora **Boško Ignjatov**.

Na Skupštini je Kandidacioni odbor predložio liste novog Upravnog i novog Nadzornog odbora, koje su aklamacijom prihvaćene. Odlučeno je:

Predsednik **Andrija Marković** (Obilić).

Prvi potpredsednik **Ivan Grujin** (ŽSK), drugi potpredsednik **dr Stojan Adamović** (Borac).

Prvi sekretar **Vasa Živojnov** (Borac), drugi sekretar **Frane Paić** (Obilić), treći sekretar **Hinko Majer** (ŽSK).

Prvi blagajnik **Franja Kečkemeti** (Radnički); drugi blagajnik **Ignac Hartner** (Vojvodina).

Članovi Upravnog odbora **Jovan Hames**, **Jovan Krumenaker** (Švebiše), **Mirko Đurđević, Kosta Rankov** (Obilić), **Aleksandar Pozojević** (ŽSK), **Kornel Lalije** (Borac), **Ižo Molnar** (Vojvodina), **Nandor Kon** (Radnički), **Cvetko Živankov** (Radnički, Vršac), **Čedomir Bogojević** (Kosovo, Velika Kikinda), **Branislav Bukur** (Banat, Pančevo), **Mojsije Štajgenberger** (Uzdin).

Nadzorni odbor **dr Dušan Bratić** (Radnički), **Slavko Kirćanski** (Borac), **Boško Ignjatov** (ŽSK).

Na sednici Upravnog odbora PLP 19. avgusta 1940. izabrani su Poslovni odbor, Kazneni odbor i Sudijski odbor.

Poslovni odbor Franja Novaković, Franja Erdeljan, Stjepan Damjanov, Jovan Petrović, Josif Hil.

Kazneni odbor Vojin Milenov, Slavko Žarin, Dominik Holcner,Tibor Gusman, Josif Ginter, Teodor Beno, Dragutin Čelio.

Sudijski odbor Ivan Grujin, Milisav Janković, Stevan Mioković, Dobrivoj Olćan, Stevan Turinski.

Podsavezni kapiten Nandor Kon.

Upravni odbor PLP održao je sednicu 17. februara 41. godine. Predsedavao je **Andrija Marković**.

Uzeto je na znanje da će sledeći klubovi održati Skupštine: Borac Petrovgrad, Švebiše Petrovgrad, ŽAK Velika Kikinda, Banat Pančevo, Vojvodina Vršac, Dušan Silni Vršac **23. februara**, Sloga Velika Kikinda, Nova Crnja **2. marta 1941.** godine.

Odobren je izbor uprave sledećih klubova: Jupiter Bela Crkva, Banatskokarlovački SK, Viktorija Vršac, Vojvodina Petrovgrad predsednik Andor Benković, sekretar Tibor Gusman, Radnički Petrovgrad predsednik Milovan Petrović, sekretar Miša Vajštajn, Uzdin, Obilić Petrovgrad predsednik Andrija Marković, sekretar Frane Paić.

SUDIJE

Stanovnici Velikog Bečkereka/Petrovgrada **Josif Podgradski, Milorad Mojić** i **Milisav Janković** vodili su kao sudije utakmice Prvenstva Kraljevine 1930.-1937. Prvu fazu državnog prvenstva, Srpsku ligu 1939/40, sudili su **Svetislav Popović** i **Ljubomir Avramov**.

Službeni organ Srpskog loptačkog saveza „Sportista" 26. marta 1941. godine saopštio je liste sudija. Iz PLP, grad Petrovgrad...

Prva klasa: **Ljubomir Avramov, Ivan Grujin, Milisav Janković, Ljubomir Milin, Stevan Mioković, Josif Podgradski, Stevan Turinski, Jovan Šmitfal.**

Druga klasa: **Kosta Ginić, Čedomir Nedić, Dobrivoj Olćan, Stojan Popov, Aleksandar Tenkelj, Franja Hajdeker.**

ŠVEBIŠE ISTUPIO

Upravni odbor **Petrovgradskog nogometnog podsaveza** održao je sednicu **24. februara 1941. godine**.

Između ostalog primljena je Odluka **SK Švebiše** da je taj klub prestao da bude član PNP i saopšteno je da će klubovi, ostali članovi, biti izvešteeni da više ne mogu da igraju sa njim. Isto tako uvažene su ostavke članova: Jovan Hames, Josif Hil, Jovan Ginter, Teodor Beno, Jovan Krumenaker.

POČEO DRUGI SVETSKI RAT

Pakt Jugoslavije sa Nemačkom potpisan 25. marta 1941. godine trajao je dva dana. Puč u Beogradu, revolt Nemaca...

Nedelja, 6.april. Napad na Kraljevinu Jugoslaviju. **Rat**.

Ništa od utakmica. Igre više nema.

1920-1941.

OBILIĆ, ŽSK, BORAC U KVALIFIKACIJAMA

ŠAMPIONI KRALJEVINE

Državna prvenstva u Kraljevini SHS/Jugoslaviji osvajali su: **Građanski** (Zagreb) **5**, **BSK** (Beograd) **5**, Jugoslavija (Beograd) **2**, Hajduk (Split) **2**, Konkordija (Zagreb) **2**, HAŠK (Zagreb) **1**.

UČESNICI PRVENSTAVA

Menjan je format takmičenja u Prvenstvu Kraljevine, menjani su sistemi, a i broj klubova. Zbog neslaganja nije ni bilo šamionata 1933/34.

Kup sistemom odlučivalo se o prvaku šest godina: 1923.–1926, 1931/32. i 1935/36. U tim sezonama učesnici su bili: Hajduk (Split) 6, Jugoslavija (Berograd) i Građanski (Zagreb) po 5 puta, Bačka (Subotica) 3, BSK (Beogard), Konkordija (Zagreb) po 2, Somborski SK, Vojvodina (Novi Sad), Viktorija (Zagreb), BASK (Beograd), Slavija (Sarajevo), Građanski (Skoplje), NAK (Novi Sad), Ljubljana, Krajišnik (Banjaluka), Crnogorac (Cetinje), Građanski (Niš), ŽAK (Velika Kikinda), ŽAK (Subotica), Radnički (Kragujevac) po 1.

Liga je igrana ukupno 11 godina: 1927.-31, 1932/33, 1934/35,1936.-1940. Tada su učesnici bili: BSK i Hajduk po 11, Jugoslavija, Građanski (Zg) i HAŠK po 9, Slavija (Sa) 7, Konkordija 6, BASK 5, Slavija (O) 4, SAŠK (Sa) i Ljubljana po 3, Primorje (Ljubljana) i Jedinstvo (Beograd) po 2, Ilirija (Ljubljana), SAND, Mačva, Vojvodina, Građanski (Skoplje), Sparta (Zemun) i Slavija (Varaždin) 1.

SUDIJE U ELITI

Utakmice državnog prvenstva vodili su i arbitri iz Velikog Bečkereka/Petrovgrada.

Josif Podgradski bio je 28. septembra 29. godine sudija utakmice u Osijeku Slavija – Jugoslavija (Beograd) 0:3 i 11. oktobra 1931. u Šapcu Mačva – BSK (Beograd) 0:3.

U konkurenciji 11 klubova 1932/33. **Milorad Mojić** vodio je četiri utakmice, **Josif Podgradski** dve, u sezoni 1934/35. **Milisav Janković** jednu, još dve **Josif Podgradski** 1936/37. Arbitri prve faze državnog prvenstva, Srpske lige 1939/40, bili su **Svetislav Popović** i **Ljubor Avramov**.

NAJUSPEŠNIJI U BANATU

Fudbalsko prvenstvo Banata u vreme Kraljevine organizovano je od 1920. Najuspešrniji klubovi bili su: Obilić 11 sezona, ŽSK 3, Jugoslavija (Jabuka) 3, Dušan Silni (Vršac) 2, ŽAK (Velika Kikinda) 2, KAC Srbija (Velika Kikinda), Banat (Pančevo), Borac 1.

Prvenstvo 1922. igrano je dva puta, u proleće i u jesen.

Jugoslavija iz Jabuke igrala je Srpsku ligu 1940/41. a u prvenstvu PNP prvak je bila Sloga iz Velike Kikinde.

OBILIĆ 11 PUTA PRVAK

Bogato opremljena **Monografija Petrovgrad**, autora **Živorada Stanojlovića**, iz **1938**. godine navela je:

„Čuvena je nogometna sekcija Obilića, postala je prvak Banata 11 puta.“

AK Obilić je bio prvak Banatske lige 1920, Banatske župe Beogradskog loptačkog podsaveza 1921, 1922.-jesen, 1923, 1924, 1926/27, 1927/28, 1928/29, prvak Banatske Župe BLP/VBNP 29/30, 1930/31. bio je najbolje rangirani klub Banata, a prvenstvo VBNP osvojio je zadnji put 1931/32.

U međuvremenu prvaci su bili **KAC Srbija** (Velika Kikinda) proleća 1922, **Dušan Silni** (Vršac) 1924/25. i 1925/26.

REJTING – OBILIĆ, ŽSK, BORAC

Kroz kup ili lige s manjim brojem klubova u Kraljevini se rešavalo prvenstvo. Klubovi Velikog Bečkereka/Petrovgrada približavali su se najjačoj konkurenciji, a na osnovu kvalifikacionih rezultata moguće je izračunati u poziciju u Jugoslaviji.

AK Obilić prvi je klub **Velikog Bečkereka** koji je igrao Kvalifikacije za Završnicu državnog prvenstva. Najjači državni klubovi podeljeni su u tri grupe **1931**, dve sa po šest i jedna sa osam učesnika. U najbrojnijoj, Obilić je zauzeo peto mesto. Po rejtingu - **13. u Jugoslaviji**.

Iduće, **1932.** godine, bile su četiri kvalifikacione grupe, dve sa po pet, dve sa po šest kluba. **AK Obilić**, ukupno - **21**.

U jesen **1933.** 11 klubova završilo je Ligu Kraljevine, a potom je 14 učestvovalo u Kvalifikacijama. **ŽSK** (Veliki Bečkerek) bio je slobodan u prvom kolu, u drugom je eliminisan od pobednika Istočne zone, Sparte (Zemun). Po uspešnosti, **18 - 20**.

Prvenstvo **1933/34.** nije igrano, pa su od jula do novembra 1934. Kvalifikacije okupile sve najjače klubove u Jugoslaviji. Bile su dve grupe sa po pet klubova, tri sa po četiri. **ŽSK – 21**.

U sezoni **1936/37.** učestvovalo je 10 klubova u državnoj ligi. Kvalifikacije je igralo 14. **ŽSK** je prošao prvi krug. Zaustavila ga je Vojvodina koja je eliminisana u polufinalu. Znači, **ŽSK – 17.**

Sezonu **1938/39.** završilo je 12 klubova u eliti, jedan je izgubio status, 14 je igralo Kvalifikacije. **RSK Borac** je elimininisao Čukaričkog, a zaustavio ga je SSK (Skoplje). Sa 11 iz Lige koji su sačuvali status i rezultatima Kvalifikacija, po redosledu **u Kraljevini Jugoslaviji**, **Borac** toga leta – **18**.

KLUPSKE BOJE

Stari gradski klubovi bili su prepoznatljivi po svojim tradicionalnim bojama: **Radnički SK** crveno-crni, **AK Obilić** zeleno-crni, **RSK Borac** crveno-beli, **ŽSK** crveno-plavi, **Švebiše SK** belo-crni, **AK Vojvodina** plavo-žuti.

1941-1944.

STARI KLUBOVI - STALI

Napad Nemačke na Kraljevinu Jugoslaviju, 6. april 1941. godine, bombardovanje Beograda, Drugi svetski rat i na našem prostoru...

U ponedeljak, **14. aprila,** nemačka vojska ulazi u **Petrovgrad**... Kapitulacija Kraljevine 17. aprila. Ratne strahote i zlo svake vrste...

Jugoslavija je rasparčana, **Banat** je pod direktnom upravom **Nemaca**. Umesto **Petrovgrad**, piše nemački: **Gross Betschkerek** i mađarski: **Nagybesckerek**.

Srušen je spomenik Kralju Petru Karađorđeviću u centru Grada, srušena je jevrejska Sinagoga...

Privreda je funcionisala, železnički saobraćaj isto tako, školstvo je opstajalo... Ali, sve pod rigoroznom kontrolom i uz stalnu represiju.

Okupljanja su zabranjivana **1941**. O fudbalu, naravno, više nije moglo da se misli. Kako preživeti, kako izdržati teror i suprotstaviti se?

Gradski fudbalski klubovi, **AK Obilić, Radnički SK, ŽSK, RSK Borac, SK Vojvodina**, odmah su prestali sa radom.

Sva vrata otvorena su za – **Švebiše**. Njihov tim ima i nove suparnike – **Hajra** (klub Mađara) i **Hako** (ekipa Fabrike kože).

Jedna od prvih žrtava rata ovde je bio – fudbaler. Ubijen je golman iz Andrejevca (Aradca) **Svetislav Cukić**. Stradao je jer je 7. maja 1939. godine na utakmici sa Švebišem povredio igrača **Josifa Bona** koji je potom preminuo. Nacizam je uzeo još života ovdašnjih fudbalera. Ubijeni su: **Zoran Nićetin**, **Stanimir Krčedinac**, **Dragomir Kirćanski, Miša Stojanović**, **Žarko Momirski** (ŽSK), **Ratko Purešević** (Obilić, Vojvodina), **Mita Novakov** (Obilić, Radnički), **Đura Šerfezi** (Obilić), **Velimir Stojin** (Borac)...

Istu sudbinu imali su i fudbalski funkcioneri: **Mita Aleskić**, **Andrija Mihajlović**, **Ladislav Berger**...

Tokom 1942. godine nemačka vlast smanjila je zabrane okupljanja u Srbiji, pa tako i u Banatu. Fudbal se u Gradu i dalje igrao bez starih klubova. Uz pomenutu trojku društava okupljenih oko lopte, na terenu se pojavljivale i ekipa Fabrike Radijator, srednjoškolski sastavi Gimnazije, Trgovačke akademije... Reprezentacija Gros Bečkereka, sastavljena od igrača nemačke i mađarske ekipe, odigrala je kao domaćin utakmicu sa beogradskim SK 13 (bivši SK Jugoslavija).

Te 1942. godine organizovana su i prvenstva. U Srbiji po regionima, sa najredovnijim utakmicama u Ligi Beograda. Krenulo je i takmičenje u Banatu.

- Kod nas je situacija bila drugačija. Srpski klubovi u Gradu nisu mogli da igraju. A nismo ni razmišljali nešto posebno o lopti u to vreme. Misli su nam bile kako da pružimo otpor okupatoru – pričao je **Zoran Đukić**, popularni **Gibar**, fudbaler Radničkog i Proletera.

Leta 1942. godine formiran je Banatski mađarski fudbalski savez (BMKZS). Na njegovom čelu bio je atletičar Karolj Ambrozi. Taj savez je organizovao Ligu sa svojih devet klubova i Švebišeom.

1942/43. LIGA BMKSZ

Hajra SE	Nagybecsk.	18	16	2	0	109:16	34
Sparta SE	Torontalvas.	18	14	0	4	77:28	28
Schwebischer SC	Gr. B.	18	12	0	6	64:30	24
Elöre SC	Nagykikinda	18	10	1	7	52:41	21
Roham SE	Magyarcser.	18	8	1	9	45:53	17
Vegvar SE	Pancsova	18	7	1	10	23:46	15
Tisza SE	Törökkanizsa	18	6	3	9	25:52	15
Lehel SE	Muzslya	18	4	3	11	24:60	11
Olympia SE	Torontaltorda	18	4	1	13	20:70	9
Turul SE	Törökbecse	18	2	2	14	20:73	6

1943/44. LIGA BMKSZ

Hajra SE	Nagybecsk.	18	17	1	0	104:20	35
Schwebischer SC	Gr. B.	18	13	3	2	76:19	29
Sparta SE	Torontalvas.	18	11	4	3	68:28	26
Elöre SC	Nagykikinda	18	10	1	7	55:30	21
Turul SE	Törökbecse	18	6	3	9	36:60	15
Olympia SE	Torontaltorda	18	7	0	11	25:47	14
Tisza SE	Törökkanizsa	18	6	1	11	22:49	13
Lehel SE	Muzslya	18	5	2	11	22:38	12
Roham SE	Magyarcser.	18	4	3	11	25:68	11
Vegvar SE	Pancsova	18	2	0	16	10:84	4

Postojale su četiri grupe u drugom rangu.

Treća grupa – Veliki Bečkerek. Poredak: Hajra II SE (Nagybesckerek) 20, Kuzdo SE (Torontalorszi) 18, Törökves (Tamasfalva) 16, Roham II SE (Magyarcsernye) 12, Kinizsi SE (Toba) 8, Olympia (Torontaltorda) 7, Bega SE (Magyaritebe) 3.

Četiri kluba trebala su da igraju kvalifikacije za jedno mesto i ulazak u prvi rang. Druge ekipe jednog kluba nisu mogle da učestvuju u njima. Raspored je bio: Zrinyi (Gyala) – Diadal SE (Mokrin), Kuzdo SE (Torontaloroszi) – Uteg SE (Urmenyhaza).

SE je skraćenica za Sport egylet, sportsko društvo.

Mesta: Torontalvasarhely – Debeljača, Magyarcsernye – Nova Crnja, Törökkanizsa – Novi Kneževac, Torontaltorda – Torda, Törökbecse – Novi Bečej, Torontaloroszi – Rusko Selo, Urmenyhaza - Jermenovci...



Živa Mošorinski, zvani **Gigant**, član Borca, Proletera, desni bek, posle mnogo godina, po dsećao je leta 1991:

- Povremeno se fudbal igrao u našim ok olnim selima. Mi pojedini igrači iz Borca, Obilića, ŽSK-a, Radničkog, kada smo bili u prilici, odlazili smo u obližnja mesta, držali rodbinske i prijateljske veze, pojačavali lokalne timove. Teš ko je bilo, ali moralo je da se ide dalje.

Tadašnja štampa, na srpskom jeziku, beležila je neke utakmice klubova u Banatu. **Zvezda iz Novog Bečeja** imala je najjaču ekipu 1942, 43. Igrali su i **Rusanda (Melenci), Elemir, Obilić (Kumane), Botoš, Tomaševac, Orlovat, Čenta, Tisa (Taraš), Jankov Most, Jarkovac, Srpski Itebej, Torak, Sloga (Kikinda), Banat (Dragutinovo), Delija (Mokrin), Jedinstvo (Krstur), Sakule, Borča, Baranda, Opovo, Banatul (Uzdin), Crepaja, BSK (Bavanište), Ilandža, Ferdin, Alibunar, Olimpija (Kovačica)...**

Banatska liga organizovana je leta **1944.** godine. Start je bio 23. jula, igrana je do 13. septembra... Poredak toga dana glasio je: **Sloga (Velika Kikinda) 9 bodova (iz 5 utakmica), Ferdin 8 (5), Botoš 8 (6), Banatul 5 (4), Tomaševac 5 (7), Kumane 4 (6), Delija (Mokrin) 3 (2), Zvezda (Novi Bečej) 2 (2), Olimpija (Kovačica) 2 (4), Jedinstvo (Krstur) 0 (3).**

Mile Kos, golman beogradske Jugoslavije (SK 13), početkom pedesetih godina i Proletera, trener, poznati sportski novinar, 1990. pričao je:

- Organizivanje prijateljskih utakmice u Banatu za vreme okupacije mnogo nam je značilo, jer u Beogradu se često gladovalo, a odlasci sa ekipom preko Dunava bili su bar prilika da se nahranimo, da ponesemo nešto i svojima za kućnu potošnju...

Snalazio se kako je ko mogao u tim teškim vremenima. **Bela Palfi**, rođen 16. februara 1923. u Perlezu, sa 16 godina zaigrao je među seniorima petrovgradske Vojvodine. Pet decenija kasnije, pos le blistave fudbalske karijere, u svom domu u Zrenj aninu, u Ulici 29. novembar, naveo je:

- Otišao sam u Novi Sad. Već tada sam znao da mogu da igram pravi fudbal, ujedno da rešim svoje probleme, a da ih drugima ne pravim. UAC, Ujvideki atletik klub, u prevodu Novos adski atletski klub, uključen je u Prvu ligu Mađa rske. U te tri sezone bilo je po 16 klubova, imali smo plasmane u sredini tabele.

Ratni vihor se okretao. Na istoku Evrope, Crvena armija je napredovala. Nemci su počeli da se povlače i iz Banata, krajem septembra 1944. go dine. Približavali su se Sovjeti i partizanske jedinice. Nesreća je menjala stranu, folksdojčerima je isticalo vreme.

1944.

OSLOBOĐENJE

Petrovgrad je oslobođen od nemačke oku pacije **2. oktobra 1944**. godine. U Grad su ušle zdr užene jedinice Jugoslovenske armije i Crvene armi ije i uspostavile novu, komunističku vlast.

Uklapanje u novi sistem. Pogled u budućnost.

STADIONI

Počeci nisu bili laki...

Mileta Kirćanski, godište 1922, postao je prvotimac Borca pred rat, golgeter ratarskog tima, kasnije i Proletera... Stari as sa Karađorđevog trga, pričao je 1992. godine:

- Pred oslobođenje, 29. septembra 1944, izgoreo je stadion Borca. Tri lica u nemačkim uniformama zapalila su tribinu.

Borčev stadion bio je na Karađorđevom tr gu, u centru budućeg parka. Tu se više nije igrao fudbal.

Obilićev stadion, na Karađorđevom trgu, na lokaciji budućeg Gradskog stadiona, oštećen je i mogao je da posluži samo za elementarno funkcionisanje.

ŽSK-ov stadion je, srećom, očuvan.

PRVA UTAKMICA

Samo 20 dana posle oslobođenja, **u Petro vgradu** je odigrana **prva posleratna utakmica**. Sa stale su se dve gradske selekcije.

„A“: Lackov (Stankov), Mošorinski, Milenov, Cucić, Graor, Kuldinov, Č. Radosav, Đukić, Kirćanski, Sopčak, N.Radosav.

„B“: Milić, Ilijaš, Piperski, Pejin, Momirski, Berar, Oprijan, Stojkov, Cvetićanin, Blažić, Kozlova čki.

Utakmica je završena pobedom „A“ selekcije rezultatom 4:3. Rezultat je bio manje važan...

Okupili su se momci koji su počeli da igraju fudbal u starim klubovima, mladići koji su ratne god ine proveli u gradu na Begeju. Pridružila im se i grupa novih talenata.

NOVI KLUB

Novembra 1944. u Petrovgradu je formiran novi **fudbalski klub**, sa obaveznim novim prefiksom u nazivu: Fiskulturno društvo, **FD Omladinac**.

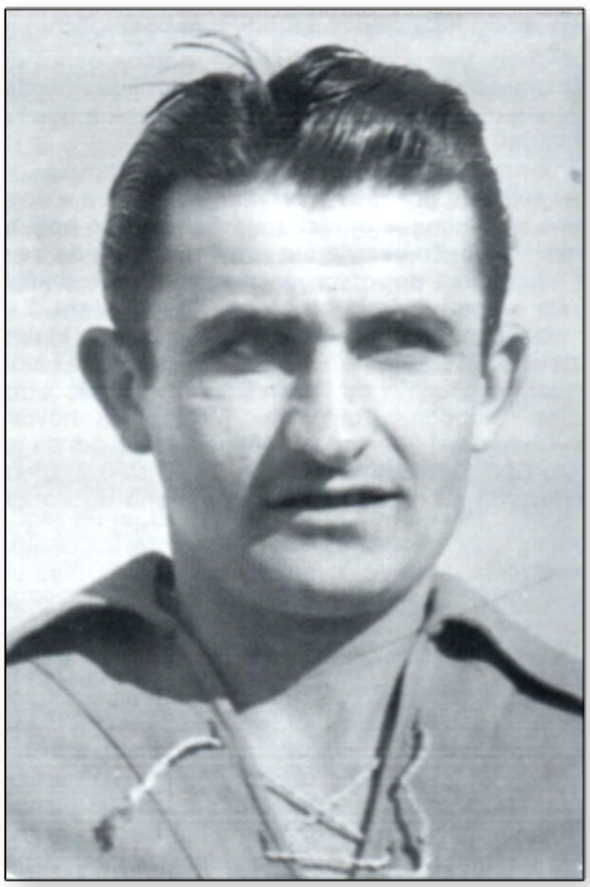

Mileta Kirćanski



Zoran Đukić

1945.

TRIO U SELEKCIJI VOJVODINE

DF/FNR JUGOSLAVIJA

Drugi svetski rat završen je **9. maja 1945.** godine. **Nova Jugoslavije** proglasila je kraj svojih ratnih operacija 15. maja.

Od 10. avgusta 1945. godine Država je imala naziv **Demokratska Federativna Jugoslavija**, od 29. novembra te godine do 7. aprila 1963. **Federativna Narodna Republika Jugoslavija.**

Epoha socijalizma.

Krenuli su i novi sportski, fudbalski tokovi... Počela su prvenstva, u lokalnim okvirima, regionima. Jer, najavljeno je da u jesen 1946. startuje Prva savezna fudbalska liga. Za nju se trebalo kvalifikovati, kroz više krugova takmičenja...

PRVENSTVO DF JUGOSLAVIJE

Prvo posleratno prvenstvo u socijalističkoj Jugoslaviji održano je od 3. do 9. septembra 1945. godine. Učestvovale su reprezentacije šest republika, Pokrajine Vojvodine i Jugoslovenske armije. Igralo se po kup-sistemu, u Beogradu.

Četvrt-finale:

Crna Gora – Srbija 1:2,Hrvatska – BiH 1:0, Makedonija – Vojvodina 1:3, Jugoslovenska Armija – Slovenija 8:2.

Polufinale:

Srbija - Hrvatska 3:1, Vojvodina – Jugoslov enska Armija 3:4.

Za treće mesto:

Hrvatska – Vojvodina 3:0.

Za prvo mesto:

Srbija – Jugoslovenska Armija 1:0.

REPREZENTATIVCI VOJVODINE

Za reprezentaciju Vojvodine na ovom prvenstva igrala su tri fudbalera iz tadašnjeg Petrovgrada. Golman **Stevan Čikoš** i vezista **Bela Palfi** nastupili su sva tri puta, napadač **Franja Hirman** u dva susreta.

OBNAVLJANJE KLUBOVA U GRADU

Uz već formirani novi klub **FD Omladinac**, početkom 1945.godine fudbalski aktivisti i fudbaleri u Petrovgradu počeli su da obnavljaju svoja stara fudbalska društva.



Radnički (Petrovgrad) 1945. godine - stoje: Jovan Čikoš, Ileš Palinkaš, Franja Hirman, Anđelko Oprijan, Jovan Milin, Imre Letonai, Jožef Ajnberger, Šimon Pletl, čuče: Čedomir Radosav, Nikola Radosav, Milan Ilijaš



Golgeter - Franja Hirman

Prvih meseci proleća 1945. godine najbolje se organizovao – **Radnički**. Najčešće je i igrao uta kmice. Ubrzo je krenuo i **ŽSK**...

Za nekoliko akcija formirana je i **reprezent acija Petrovgrada**. U susretima sa Prvom armijom i Trećom armijom nastupili su: **Stevan Čikoš, Jo va Milin, Milan Ilijaš, Živa Mošorinski, Imre Leto nai, Ileš Palinkaš, Josip Ajnberger, Veselin Dev ić, Šimon Pletl, Franja Hirman, Anđelko Oprijan, Nikola Radosav, Učur Kuldinov.**

Članovi **ŽSK-a** održali su 26. septembra 1945. godine Skupštinu. Odlučili su se za novi naz iv – Fiskulturno sindikalno društvo **Železničar**.

U Obiliću – teškoće. Društvo opterećeno negativnim kvalifikacijama članstva za period Kralj evine, bilo je primorano da organizuje Skupštinu 25. novembra. Napravljena je integracija sa Omladi ncem. I Klub je uzeo naziv – **Omladinac**.

Muke su bile i u – **Borcu**. Sem što se osta lo bez stadiona i društvo je uzdrmano. Nova vlast je i u tom klubu naredila korenite promene.

Stari Borčevci su se bunili, protesti su bili na Skupštini, ali za dobar deo njih bili su i uzaludni.

PRVENSTVO PETROVGRADA

Prva posleratna sezona za sve klubove bi la je – nulta.

Prvenstvo Petrovgrada po kup-sistemu ig rano je 25. novembra i 4. decembra **1945**. godine. Četiri kluba rešavala su pitanje prvaka.

Rezultati: Radnički – Omladinac 2:0, Žele zničar – Borac 4:2, Radnički – Železničar 3:0.

Radnički je stekao pravo učešća u Prvens tvu Vojvodine. Železničaru je ostalo da status reša va u Kvalifikacijama.

SRESKI ODBOR ZA FUDBAL

Fudbal u novoj, socijalističkoj državi od **45**. do **48**. godine organizovan je u okviru **Fiskulturn og saveza Jugosavije** koji je u svom sastavu im ao **Odbor za fudbal**. Analogno tome, Sreski fiskul turni odbor imao je svoj Odbor za fudbal.

Predsednik Odbora za fudbal u našem gr adu 1945. godine, sa svojih 27, postao je postao je **Dragoljub - Uja Kirćanski**.

1946.

GRAD ZRENJANIN

Naš grad je povodom druge godišnjice osl obođenja, 2. oktobra 1946, dobio novo ime – **Zrenjanin**. Po narodnom heroju Žarku Zrenjaninu.

PRVENSTVO VOJVODINE

Posle takmičenja po pokrajinskim centrima ostalo je da se odigraju kvalifikacione utakmice za dve grupe Vojvođanske lige.

Rezultati–13. januara 1946: Železničar (Petrovgrad) – Radnički (Velika Kikinda) 3:1, 10. i 17. marta 1946: Tekstilac (Odžaci) – Jedinstvo (Senta) 0:4, 2:7, Jedinstvo (Novi Sad)–Radnički (Inđija) 4:1 1:5.

Za dve grupe kvalifikovali su se Železničar (Petrovgrad), Jedinstvo (Senta) i Radnički (Inđija).

Sever: Spartak (Subotica) 18, **Železničar (Petrovgrad) 12**, **Radnički (Petrovgrad) 11**, Sloboda (Subotica) 8, Radnički (Sombor) 6, Jedinstvo (Senta) 5.

Jug: Vojvodina (Novi Sad) 16, Sloga (Pančevo) 15, Radnički (Inđija) 8, Radnički (Novi Sad) 8, Vojvodina (Vršac) 7, Građanski (S. Mitrovica) 6.

Finale, 14. i 21. jul 1946: Spartak - Vojvodina 2:0, 2:0.

Spartak se plasirao u Prvu saveznu ligu.

U Novom Sadu je 24. jula **1946.** napravlje na fuzija tri kluba, Vojvodine, Slavije i Radničkog. Klub je dobio ime – **Sloga**.

FORMIRANJE PRVE SAVEZNE LIGE

Direktan plasman:

Srbija - Prvak Crvena zvezda (Beograd), drugoplasirani Železničar (Niš), promenio naziv u 14. oktobar.

Hrvatska – Prvak Hajduk (Split), drugoplasirani Dinamo (Zagreb).

Slovenija - Prvak Nafta (Donja Lendava).

Bosna i Hercegovina – Prvak Željezničar (Sarajevo).

Crna Gora – Prvak Budućnost (Titograd).

Makedonija – Prvak Pobeda (Skoplje).

Vojvodina – Spartak (Subotica).

Istra – Kvarner (Rijeka).

Jugoslovenska Armija – Partizan (Beograd).

Kvalifikacije su igrane od 21.jula do 22. avgusta. **Rezultati:**

Prvi krug

Niš: Lovćen (Cetinje) – Makedonija (Sk) 3:0 (pff)
Sisak: Borac (Banjal.) – Železničar (Ljubljana) 2:0



Spomenik Žarka Zrenjanina

Drugi krug

Lovćen (Cetinje) – Borac (Banjaluka)	5:1
Borac (Banjaluka) – Lovćen (Cetinje)	1:5
Sloga (Novi Sad) – Metalac (Beograd)	0:2
Metalac (Beograd) – Sloga (Novi Sad)	1:1

Treći krug

Lovćen (Cetinje) – Metalac (Beograd)	0:2
Metalac (Beograd) – Lovćen (Cetinje)	6:3

Finale

Lokomotiva (Zagreb) – Metalac (Beograd)	0:2
Metalac (Beograd) – Lokomotiva (Zagreb)	2:0

Posle Kvalifikacija beogradski Metalac pos tao je 12. član Prve savezne lige.

Naknadno je Fiskultrurni savez Jugoslavije odlučio da u elitu uvrsti ekipu Poncijane iz Trsta, a kao 14. člana finalistu Kvalifikacija Lokomotivu.

NOVI TOPONIMI

Godine 1946. više gradova i mesta dobili su nove nazive...

Novi Bečej je postao Vološinovo (do 1952) Kraljevo - Rankovićevo (ostalo do 1954.)...

Promenjena imena iz 1946. vraćana su 92. Titograd je ponovo postao - Podgorica, Titovo Užice - Užice, Svetozarevo – Jagodina...

FSG Zrenjanin

Kolonizacija u Vojvodini od jeseni 1945, pa 1946... promenila je nazive nekih mesta u kojima su većinski stanovnici do 1944. godine bili Nemci.

Još posle Prvog svetskog rata Ernsthauzen je postao - Banatski Despotovac, Zigmundfeld – Martinica, pa posle Drugog svetskog rata Lukićevo. Nemci su im 1941. vraćali svoje nazive.

Spojedini Hajfeld i Mastort postali su - Novi Kozarci, Sent Hubert i Šarlevil-Banatsko Veliko Selo, Srpski Elemir i Nemački Elemir – Elemir, Katarina – Ravni Topolovac, Šupljaja–Krajišnik, Pardanj od 1924. Ninčićevo – Međa...

Novi nazivi bili su i u mestima sa mešovitom nacionalnom strukturom: Srpski Aradac (Andrejevac) i Slovački Aradac–Aradac, Sarča–Sutjeska.

Promene su se dogodile i nazivima sela koja nisu imala veći broj Nemaca: Karlovo (Dragutinovo) i Beodra postali su Novo Miloševo, Veliki i Mali Torak – Begejci...

FUDBALSKI SAVEZ JUGOSLAVIJE

U vreme Kraljevine SHS/Jugoslavije državna fudbalska organizacija osnovana je 1919. godine.

U **DF/FNR Jugoslaviji** prvo je 18. marta 1945. formiran **Odbor za Fudbal** pri Fiskulturnom odboru Jugoslavije, zatim je od maja te godine delovao u okviru **Fiskulturnog saveza Jugoslavije**.

Od 8. septembra 1948. Fudbalski savez Jugoslavije ponovo je egzistirao samostalno. U svom sastavu imao je klubove, teritorijalne saveze, Zbor fudbalskih sudija (kasnije Savez FS) osnovan 11. decembra 1948. i Zbor fudbalskih trenera (kasnije Savez FT) formiran 27. decembra 1950. godine.



Glavna ulica

Od 1945. godine Fiskulturni savez Jugoslavije imao je teritorijalnu podelu u okvirima regiona i srezova. Formiran je **Fiskulturni savez Vojvodine**. Osnovna organizaciona jedinica bio je **Sreski fiskulturni odbor** unutar kojeg je delovao **Odbor za fudbal**.

Osnivačka skupština **Fudbalskog saveza Vojvodine** održana je **9. januara 1949.** godine u Novom Sadu.

KLUBOVI U VOJVODINI

Brojnost klubova po centrima u Vojvodini **1946. godine**: **Zrenjanin 54**, Novi Sad 53, Sremska Mitrovica 38, Pančevo 33, Sombor 19, Subotica 15.

FSD ZRENJANIN

FSD Omladinac (nastao integracijom Omladinca i Obilića u jesen 1945), fuzionisao se 11. oktobra 1946. sa Radničkim. Naziv kluba posle tog spajanja – **FSD Zrenjanin**.

ZBOR SUDIJA

Najznačanije sudije Grada u prvim poslerat tnim godinama bili su **Milisav Janković, Ljubomir Avramov, Stevan Mioković, Čedomir Nedić, Ivan Grujin, Ljubomir Milin.**

Zbor sudija Zrenjanina u leto **1946.** godine proglasio je sudije druge druge kategorije. Na tom spisku našli su se: **Jovan Mertel, Vojin Milenov, Milutin Levajić, Milan Milin, Radivoj Izgarjan, Milan Perić i Stevan Nazdravecki**.

Predsednik Zbora sudija (od 1948. Saveza fudbalskih sudija) Sreskog odbora, Fudbalskog centra i Zrenjaninskog fudbalskog podsaveza u periodu 1946 .- 1958. bio je **Ivan Grujin**, od 1959. do 1965. **Milan Milin**.

PRIPREME ZA PRVENSTVO

Odbor za fudbal, u okviru **Sreskog fiskulturnog odbora**, registrovao je klubove, obnovljene i nove. Verifikaciju je izvršio Fiskulturni savez Vojvodine.

Obavljene su pripreme za prvo posleratno prvenstvo u okviru srezova. Igrači svih klubova morali da imaju fudbalske legitimacije, odlučeno je da se za sve utakmice određuju sudije i delegat. Tako je uostalom bilo još od 1920.

Sreski fudbalski odbor Zrenjanin rukovodio je takmičenjem na svojoj teritoriji.

1946/47.

ŽELEZNIČAR, PA ZRENJANIN

Od tri tadašnja kluba ovog grada, dva su nastupila u drugom jugoslovenskom rangu 46/47. Železničar je bio ispred Zrenjanina, a Borac je ostao u nižem takmičarskom stepenu.

PRVA SAVEZNA LIGA

Partizan (Beograd) 47, Dinamo (Zagreb) 42, Crvena zvezda (Beograd) 39, Hajduk (Split) 36, Metalac (Beograd) 29, Spartak (Subotica) 28, Loko motiva (Zagreb) 24, Pobeda (Skoplje) 22, Kvarner (Rijeka) 21, Budućnost (Titograd) 20, Poncijana (Tr st) 20, Željezničar (Sarajevo) 18, 14. oktobar (Niš) 13, Nafta (Donja Lendava) 6.

Status su izgubili Nafta, 14. oktobar, Željez ničar, Budućnost i Kvarner.

Poncijana je zadržala status iz političkih razloga.

Pobeda se u julu 1947. fuzionisala sa Makedonijom i uzela ime Vardar.

Liga je smanjena na 10 članova.

SEVERNA ZONA NR SRBIJE

Sloga	Novi Sad	22	18	2	2	87:22	38
Dinamo	Pančevo	22	16	1	5	70:35	33
Sloboda	Subotica	22	12	3	7	57:30	27
Srem	S. Mitrovica	22	12	1	9	48:35	25
Milicionar	Beograd	22	10	4	8	46:41	24
Polet	Sombor	22	7	6	9	41:47	20
Železničar	Zrenjanin	22	8	4	10	43:56	20
Zrenjanin	Zrenjanin	22	7	2	13	51:64	16
Beograd	Beograd	22	7	2	13	34:65	16
Edšeg	Novi Sad	22	5	5	12	34:53	15
Jedinstvo	Vršac	22	6	3	13	37:63	15
Jedinstvo	B. Topola	22	5	5	12	36:73	15

Sloga i Dinamo plasirali su se u Kvalifikacije za Prvu saveznu ligu, a uvođenjem Druge lige postali su njeni članovi.

KVALIFIKACIJE ZA PRVU SAVEZNU LIGU

Na osnovu plasmana u prvenstvima republika, od 11. maja 1947. godine igrane su kvalifikacije 16 klubova za Prvu ligu po kup sistemu.

Osmina finala

Dinamo (Pančevo) – Podrinje (Šabac) 4:0 1:2
Radnički (Kragujevac) – Sloga (Novi Sad) 0:4 1:1



Petar Popov - fudbaler Borca, Proletera, fudbalski radnik u našem savezu

Metalac (Zagreb) – RNK Split 4:1 1:1
Tekstilac (Varaždin) – Zagreb 0:0 1:0
Enotnost (Ljubljana) – Triglav (Maribor) 2:1 1:2 3:1
Makedonija (Skoplje) – Rabotnički (Skoplje) 1:2 2:0
Sutjeska (Nikšić) – Bokelj (Kotor) 3:1 1:2
Velež (Mostar) – Torpedo (Sarajevo)

Četvrt-finale

Sutjeska (Nikšić) – Torpedo (Sarajevo) 2:2 1:6
Makedonija (Skoplje) – Dinamo (Panč.) 3:1 0:2 1:2
Enotnost (Ljubljana) – Metalac (Zagreb) 0:4 0:1
Sloga (Novi Sad) – Tekstilac (Varaždin) 2:0 1:2

Polufinale

Dinamo (Pančevo) – Torpedo (Sarajevo) 2:1 1:4
Sloga (Novi Sad) – Matelac (Zagreb) 2:0 1:1

Finale

Torpedo (Sarajevo) – Sloga (Novi Sad) 5:1 3:3

Torpedo se plasirao u Prvu ligu. U jesen 1947. promenio je naziv u Sarajevo.

Sloga je imala dodatne kvalifikacije sa sedmim, osmim i devetim iz Prve lige.

Kvarner (Rijeka) – Lokomotiva (Zagreb) 2:3 0:2
Vardar (Skoplje) – Sloga (Novi Sad) 1:0 1:1

Vardar i Lokomotiva zadržali su status u Pr voj ligi.

UVOĐENJE DRUGE SAVEZNE LIGE

Centralni odbor Fiskulturnog saveza Jugoslavije 4. jula 1947. godine doneo je Odluku o form iranju **Druge savezne lige** sa 10 klubova.

FSG Zrenjanin

Dospeli su iz Prve lige 10. Budućnost (Tito grad), neuspešan u Kvalifikacijama za opstanak Kvarner (Rijeka), iz finala Kvalifikacija Sloga (Novi Sad), iz polufinala Dinamo (Pančevo), Metalac (Zagreb) – pet klubova.

Status su dobili predstavnik Slovenije Enot nost (Ljubljana), predstavnik Jugoslovenskog ratnog vazduhoplovstva Naša krila (Zemun), predstavn ik Jugoslovenske ratne mornarice Mornar (Split) – tri kluba.

Za preostala dve mesta igrane su Kvalifika cije. Učestvovala su dva preostala kluba iz četvrt-finala, Sutjeska (Nikšić) i Tekstilac (Varaždin), preds tavnici republika iz osmine finala, Srbije Podrinje (Šabac) i Radnički (Kragujevac), BiH Velež (Mostar), Makedonije Rabotnički (Skoplje), dodatni preds tavnik Srbije, 13. iz Prve lige 14. oktobar (Niš) i dodatni predstavnik Hrvatske Proleter (Osijek).

Prva grupa:

Sutjeska (Nikšić) – Velež (Mostar) 3:1 1:0
Rabotnički (Skoplje) – 14. oktobar (Niš) 4:3 2:1
Rabotnički – Sutjeska (Nikšić) 3:0 1:3

Druga grupa:

Tekstilac (Varaždin)–Radnički (Kragujevac) 0:0 2:1
Podrinje (Šabac) – Proleter (Osijek) 1:2 3:1
Tekstilac – Podrinje 3:1 0:2 4:3

Rabotnički i Tekstilac plasirali su se u Drugu ligu.

Na zahtev Fiskulturnog saveza BiH, nakna dno je kao 11. član uvršten Železničar iz Sarajeva, 12. iz Prve lige.

PRVENSTVO VOJVODINE

Prvenstvo Vojvodine 1946/47. godine orga nizovano je u sedam mini grupa, po teritorijalnom principu. Takmičenje u trećem rangu.

Četvrta grupa

Šesti oktobar	Vel. Kikinda	8	6	0	2	20: 8	12
Zvezda	Novi Bečej	8	6	0	2	34:27	12
Borac	Zrenjanin	8	4	1	3	28:12	9
Bratstvo	Elemir	8	1	2	5	11:26	4
Obilić	N. Knež.	8	1	1	6	5:25	3

Šesti oktobar se plasirao u Kvalifikacije za Srpsku ligu – Sever.

FUDBALSKI SREZ ZRENJANIN

Četvrti stepen takmičenja 1946/47. bio je u okviru Fudbalskog sreza Zrenjanin. Igralo se po teritorijalnim grupama, tokom oktobra i novembra 46, aprila i maja 47. godine.

Unutar **Sreza Zrenjanin** formirane su teritorije Jug i Sever, a u okviru njih grupe.

Prva grupa: Itebej, Begej (Sveti Đurađ), Mali Torak, Katarina (Ravni Topolovac), Klek.

Druga grupa: Andrejevac (Aradac), Botoš, Ečka, Stajićevo, Lazarevo.

Treća grupa: Perlez, Čenta, Tomaševac, Orlovat, Farkaždin.

Četvrta grupa: Žarki (Melenci), Kumane, Torda, Borac (Aleksandrovo), Budućnost (Srpska Crnja).

Žarki i **Botoš** kvalifikovali su se za Grupno prvenstvo Vojvodine.

Prvak Sreza Jaša Tomić: Radnički (JT).

Prvak Sreza Velika Kikinda: Vojvodina (Dragutinovo).

VOJVOĐANI U TREĆEM RANGU

Leta 1947. godine formirana je Srpska liga – Sever samo sa vojvođanskim klubovima. Brojnost: 12 članova. Zbog formiranja Druge lige, Vojvođani su našli u trećem rangu.

Iz Severne zone NR Srbije dospeli su Sloboda (Subotica), Srem (Sremska Mitrovica), Polet (Sombor) i **Železničar (Zrenjanin).**

Preostali članovi te konkurencije, **Zrenjanin**, Eđšeg (Novi Sad), Jedinstvo (Vršac) i Jedinstvo (Bačka Topola), status su rešavali u kvalifikacijama

Prvaci grupa postali su: Cement (Beočin), Radnički (Inđija), Spartak (Debeljača), Šesti oktobar (Kikinda), Jovan Crveni (Bečej), Bezdan, Jedinst vo (Senta).

Kvalifikacije su igrane od 15. juna do 10 av 1947. **Zrenjanin** je na svom terenu izgubio od Šestog oktobra (Kikinda) 1:2, a revanš nije odigrao zbog fuzije klubova u svom gradu.

Eđšeg, Jedinstvo (V) i Jedinstvo (BT) sačuvali su status. Uz Šesti oktobar, novi članovi postali su Radnički (Inđija), Spartak (Debeljača), Jovan Crveni (Bečej) i Jedinstvo (Senta).

Zrenjanin (administrativno), Cement (Beočin) i Bezdan eliminisan su u Kvalifikacijama.

KLUBOVI U ZRENJANINU

Novi koncept razvoja fudbala u scocijalistič koj Jugoslaviji, stvaranje jakih predstavnika gradova, dobijao je sve veći broj pristalica i u Zrenjaninu. Među rukovodećim strukturama posebno.

Leta 1947. opredeljenje da se stvori jak klub u gradu Begeju, dovelo je i do transformacije os talih fudbalskih društava.

Zrenjaninski železničari, dobro organizovani na zelenom terenu, odlučili su odmah da ostatak svog kadra okupe pod novim imenom – **Lokomotiva**. Već sledeće 1948, 30. jula osnovali su – **Sportsko društvo Železničar**.

Tokom **1947.** formirani su **Drvodeljac, Milicionar** (postojali samo godinu dana), **Brodarac** (igrao do 1953), **1948.** osnovani su **Klub Fabrike šećera**, **Kristal** (bitisao do 1954) i **Tekstilac** (završio sa takmičenjem 1963).

Početkom **1952**. krenuo je **Zanatlija**, ali je tog proleća i završio postojanje, iste godine pojavio se **Trgovački**, a opstao je do 1954. Formiranje **Vulkana** zabeležno je isto tako 1952.

FUDBAL U OKOLNIM MESTIMA

Fudbal je od 1945. godine postao popularan u gotovo selima oko Zrenjanina.

Nastavila su takmičenja fudbalska društva iz mesta **Jaša Tomić, Novi Bečej, Elemir, Aradac, Perlez**, registrovani su klubovi koji su imali osnovnu organizacionu formu u vreme Kraljevine, **u Melencima, Kumanu, Botošu, Jankovom Mostu, Čenti, Stajićevu, Orlovatu, Tarašu, Mužlji, Boki, Konaku, Jarkovcu, Neuzini, Tomaševcu...**

Po prvi put klubovi su formirani u **Ečki, Farkaždinu** (1945.), **Kleku, Lukićevu, Lazarevu, Sutjesci, Sečnju, Krajišniku, Česteregu** (1946.), **Banatskom Despotovcu, Ravnom Topolovcu, Banatskoj Dubici, Šurjanu, Busenju** (tokom 1947. godine)...



Rusanda, 1945. stoje: Bolozan, Jevremov, Praporski, Keljački, Isakov, Protić, čuče: Lozanić, Dabić, Seležan, Batanjski, Dujin



Radnički (Jaša Tomić), 1947. – J. Semenji, Kalapiš, Vujin, Čizga, Stojović, Boško Petrov, M. Gađanski, Latinkić, J. Gađanski, Radivoj, Š. Semenji

1947/48.

SVI ZA PROLETER

Nova Jugoslavija, novi klubovi. Ili, stari sa novim nazivima i obeležjima. Integracije u velikim gradovima kao redovna pojava. Ko se brže prilagodio situaciji i organizovao, imao je i takmičarski pro laz.

U godinama 1945. i 46, mnogi gradovi naš li su fudbalska rešenja u fuzijama društava. **Zrenja nin** je još tražio način kako da stvori svog reprezen ta u jugoslovenskom fudbalu. Izgledalo je da to mo že da bude Železničar ili njegov novi rival sa imenom Grada...

Odluka je pala početkom leta **1947. Dana 27. juna** ozvaničeno je spajanje fudbalskih društava, **Železničara**, **Zrenjanina** (fuzija Radnički i Omladinac) i **Borca**.

Osnovan je Fudbalski klub Proleter!
Adresa: Karađorđev trg 100.
Boja: Crveno-bela.
Prvi predsednik: Ivan-Čeprka Grujin.

Vreme je uvek pravi sudija, a pokazalo se da je to bio najbolji mogući potez fudbalskih ljudi u **Gradu**.

Naš Proleter ubrzo je postao **dika Zrenjanina**. Klub koji je okupio najbolje igrače i sve druge vredne kadrove iz Grada, klub koji je postao pravi filter za pretvaranje talenata iz celog Banata u asove...

Dragoljub-Uja Kirćanski, jedan od ideolo ga zrenjaninskog fudbala tog doba, izjevio je u **Monografiji FK Proleter** objavljenoj dve decenije kasnije:

- Želeli smo da objedinimo kvalitet i stvorimo jak fudbalski kolektiv. Ugled koji je Proleter stekao, pokazao je da smo bili u pravu.

GRUJIN PRVI PREDSEDNIK

Ivan - Čeprka Grujin izabran je za predse dnika Fudbalskog kluba Proleter na osnivačkoj skupštini. Imao je tada 50 godina. Ostao je u ulozi prvog čoveka novog vodećeg gradskog kluba četiri meseci, pa se vratio železničarima.

Ivan Grujin je bio predsednik svog matičnog kluba od 1936. do 1961, potom je izabran za do životnog počasnog predsednika. Bio je fudbalski sudija od 1925. do 1955. Sekretar našeg saveza pedesetih i šezdesetih godina.

Veliki, nezaboravni fudbalski radnik.

PRVA SAVEZNA LIGA

Dinamo 29, Hajduk 24, Partizan 24, Lokom otiva 19, Crvena zvezda 16, Metalac (Beograd) 16, Poncijana (Trst) 16, Vardar 14, Spartak 11, Sarajevo 11.

Status su izgubili Sarajevo, Spartak i Vardar.

KUP JUGOSLAVIJE

Prvo takmičenje u Kupu Jugoslavije krenulo je jula **1947. godine**. Finalne utakmice igrane su krajem godine do 1955. Mesto, Beograd, sa izu zetkom 1951. kada su bile dve utakmice, od kojih jedna u Zagrebu.

Partizan – Crvena zvezda 2:1, Mornar (Spl it) – Sloga (Novi Sad) 2:3, Spartak (Subotica) – Na ša krila (Zemun) 0:2, Sarajevo–Jakić (Pljevlja) 3:2.

Partizan - Sloga 4:0, Naša krila – Sarajevo 0:0 (žrebom prošla Naša krila).

Partizan – Naša krila 2:0.

SRESKI KUP, KUP CENTRA

Sreski Kup, Kup Fudbalskog centra Zrenja nin, Proleter je osvojio 1947, 1948, 1949, 1950, 1952, 1953, 1953, 1955. Vodeći zrenjaninski klub kao drugoligaš nije učestvovao u lokalnom Kupu 1951. a tada je pobednik postao Železničar.

DRUGA SAVEZNA LIGA

Budućnost (Titograd) 29, Sloga (Novi Sad) 29, Naša krila (Zemun) 29, Metalac (Zagreb) 24, Mornar (Split) 23, Dinamo (Pančevo) 20, Enotnost (Ljubljana) 19, Tekstilac (Varaždin) 17, Željezničar (Sarajevo) 16, Kvarner (Rijeka) 10, Rabotnički (Skoplje) 4.

Budućnost (TG), Sloga i Naša krila plasirali su se u Prvu ligu.

Status su izgubili Rabotnički, Kvarner, Željezničar (S) i Tekstilac (V).

Enotnost je posle sezone promenila naziv u Odred.

SRPSKA LIGA – SEVER

Srem (Sr. Mitrovica) 36, Sloboda (Subotica) 31, Šesti oktobar (Kikinda) 28, Jedinstvo (Vršac) 28, **Proleter (Zrenjanin) 21 (48:42)**, Jovan Crveni (Bečej) 21 (32:37), Polet (Sombor) 21 (43:57), Jedinstvo (Bačka Topola) 20, Eđšeg (Novi Sad) 18 Radnički (Inđija) 16, Jedinstvo (Senta) 16, Spartak (Debeljača) 8.

Kvalifikacije su igrali klubovi od četvrtog do 10. mesta sa prvacima sedam grupa Prvenstva Voj vodine, 13. i 20. juna.

Jaša Tomić: Radnički–Proleter (Zrenjanin) 0:4, Proleter – Radnički (JT) 7:0.

U ostalim susretima, Jedinstvo (Vršac) elimnisalo je Unireu (Uzdin), Jovan Crveni Torpeda (Bačka Palanka), Polet (Sombor) Bezdana, Jedinstvo (Bačka Topola) ekipu Bratstva (Ada), Radnički



Prva generacija Proletera - s leva na desno: Tot, Kirćanski, Mošorinski, Savić, Cucić, Radojčić, Fanka, N. Radosav, Ninkov, Č. Radosav. Nedostaje Kuldinov

(Inđija) tim Rudara (Vrdnik), Eđšeg (Novi Sad) sastav Cementa (Beočin)

Naknadnim osnivanjem Srpske lige, te kvalifikacije stavljene su van snage.

PRVENSTVO VOJVODINE

Igrano u sedam grupa sa ukupno 61 klubom.

Četvrta grupa, učesnici: Radnički (Jaša Tomić), Žarki (Melenci), Bratstvo (Elemir), Botoš, Zvezda (Vološinovo), Vojvodina (Dragutinovo), Obilić (Novi Kneževac), Jedinstvo (Krstur).

U Kvalifikacija u se plasirali **Radnički (Jaša Tomić),** Rudar (Vrdnik), Unirea (Uzdin), Torpedo/Bačka (Bačka Palanka), Cement (Beočin), Bratstvo (Ada), Bezdan.

Kvalifikacije su organizovane 19. i 26. septembra 1948.

Radnički (Jaša Tomić) odigrao je na svom terenu sa Bratstvom iz Ade 1:1, Bratstvo je u revanšu pobedilo 5:0.

Bačka (Bačka Palanka) eliminisala je Rudara (Vrdnik), Cement (Beočin) Unireu (Uzdin), a Bezdan je bio slobodan. Potom je Bezdan bio uspešniji od Cemneta, a Bačka od Bratstva.

Kvalifikacije su prošli Bezdan i Bačka.

USPOSTAVLJANJE SRPSKE LIGE

U novoformiranu **Jedinstvenu Srpsku ligu iz Vojvodine** direktno su se plasirali Srem (Srem ska Mitrovica), Sloboda (Subotica) i Šesti oktobar (Kikinda), **sa Kosova i Metohije** Proleter (Priština) iz **ostatka Srbije** Beograd, Napredak (Kruševac), Borac (Čačak) i „Ljupče Nikolić" (Aleksinac). **Kvalifikacije** su prošli **Proleter (Zrenjanin)** i Dinamo (Zaječar). Liga sa 10 klubova.

KVALIFIKACIJE ZA SRPSKU LIGU

Kvalifikacije su igrane od 12. septembra do 11. novembra 1948.godine.

Četvrt-finale

Dinamo (Zaječar) eliminisao je ekipu Jedinstva (Vršac), Jedinstvo (Zemun) Trepču (Kosovska Mitrovica), "Kosta Stamenković" (Leskovac) „Nikčevića" (Svetozarevo).

Budućnost (Valjevo)–**Proleter (Zrenjanin)** 0:2, **Proleter** – Budućnost 6:1.

Polufinale

Dinamo je eliminisao „K. Stamenkovića".

Jedinstvo (Zemun)–**Proleter** 1:4, **Proleter** – Jedinstvo 1:2.

Dinamo (Zaječar) i **Proleter (Zrenjanin)** plasirali su se u Jedinstvenu Srpsku ligu.

FORMIRANJE ZONA NR SRBIJE

U četvrtom rangu takmičenje je usledilo kroz **četiri zone u NR Srbiji**. U Prvoj zoni (Vojvodina) status stekli svih osam preostalih klubova iz Srpske lige-Sever i dva kvalifikanta, Bezdan i Bačka.

SRESKO PRVENSTVO

Klubovi Sreskog prvenstva Zrenjanin razvrstani su na Jug i Sever, a unutar njih igralo se po grupama.

FSG Zrenjanin

Srez Zrenjanin – Jug:

Prva grupa

Čenta	8	8	0	0	31: 5	16
Perlez	8	6	0	2	26: 8	12
Orlovat	8	4	0	4	21:19	8
Tomaševac	8	1	0	7	5:19	2
Farkaždin	8	1	0	7	2:34	2

Druga grupa

Aradac	8	7	0	1	44: 6	14
Ečka	8	4	1	3	18:17	9
Klek	8	4	1	3	13:18	9
Lazarevo	8	2	1	5	8:19	5
Stajićevo	8	1	1	6	8:31	3

Treća grupa

Srpski Itebej	8	8	0	0	36: 4	16
Žitište	8	5	0	3	20:13	10
Novi Itebej	8	3	1	4	16:15	7
Topolovac	8	2	1	5	13:21	5
Begejci	8	0	0	8	5:37	0

Završnica – Jug

Čenta	4	2	2	0	14: 4	6
Aradac	4	1	1	2	10:11	3
Srpski Itebej	4	1	1	2	5:14	3

U Sreskom prvenstvu Zrenjanin – Sever uč estvovalo je 12 klubova, u četiri grupe po tri, a pobednik Završnice postala je Budućnost iz Srpske Crnje.

Novi Kneževac je organizovao svoje sresko prvensatvo sa sedam klubova. Prvo mesto osvojio je Hajduk (Podlokanj).

ZRENJANIN

Na popisu stanovništva **1948. godine Zrenjanin** je imao **38.591 stanovnika**. U Srbiji više samo Beograd, Subotica, Novi Sad i Niš, u ostalim republikama Zagreb, Ljubljana, Sarajevo, Skoplje, Maribor, Rijeka, Osijek i Split. **Zrenjanin** tada **13.** po veličini.

Petu poziciju u Srbiji Zrenjanin je držao i 1953, na popisu 1961. Kragujevac je zauzeo to mesto, a Zrenjanin je ostajao **šesti** završno sa popisom 2011. godine.

GRADSKI STADION

Stvaranje jakog kluba pratila je i akcija pod izanja velikog stadiona. Objekat i za fudbal i za atle eltiku.

List Slobodna Vojvodina 2. jula **1948**. go dine naveo je:

„Prvih dana aprila ove godine počela je izg radnja stadiona u centru Zrenjanina, na Vašaristu. Podižu se tribine, objekat će moći da primi **20.000** gledalaca. Uz stadion, gradiće sei tereni za ostale sportove, a sportski kompleks biće okružen velikim parkom."

Na lokaciji starog kluba Obilića 1948. go dine počela je izradnja tribina na tri strane. Kako se to tada uobičajeno radilo, nasipana je zemlja oko terena. Radilo se ručno, sa kolicima i lopatama, bile su velike akcije, omladina i građanstvo sa zadovoljstvom su se odazivali na zadatke.

Bedemi su podignuti za manje od godinu dana. Još neko vreme korišćena je zapadna tribina iz vremena AK Obilića. **Kapacitet** već tada: **10.000 gledalaca**.

Koliko se ozbiljno radilo **List Vojvođanski fiskulturnik** već **14. maja 49**. godine zabeležio je:

„Na osnovu izveštaja Komisije za sportske objekte, punovažno se prima korišćenje svih tribina na novozgrađenom stadionu SD Proleter."



Zrenjaninska šećerana

STADION KRISTALA

Fudbalski aktiv Šećerane postojao je od 1947. godine. Ljudi u njemu sve ozbiljnije su delovali. Odlučili su da unaprede svoj sportski kolektiv, formirali su 1948. godine Klub **Kristal**. Još su najavili da će ubrzo imati - stadion. U već pomenutom tekstu **Slobodne Vojvodine** od **2. juna 1948**, to je i saopšteno.

Isti list izvestio je čitaoce 20. jula 1948. godine po naslovom „Prva noća utakmica u Zrenjaninu":

„U Zrenjaninu će se 21. jula odigrati noćna utakmica u čast Petog kongresa KPJ između **Prole tera** i **FA Šećerana**. Susret će biti na na novoizgra đenom terenu **Šećerane** gde su za sada obavljeni svi zemljani radovi. Početak utakmice je u 20 časova."

Kristal, klub Fabrike šećera, počeo je da gradi stadion **u Pančevačkoj ulici, broj 68**, 1948, a sledeće godine je otvorio lep objekat.

Tim povodom odigrana je prijateljska utakmica sa drugim timom beogradskog **Partizana**.

Eto, u Pančevačkoj ulici četrdesetih godina dve noćne utakmice. Jasno, bilo je to svetlo sa mnogo sijalica na ogradi oko terena, a daleko manje luksa nego na fudbalskim reflektorima.

1948/49.

BELA PALFI - SREBRO



Prvi reprezentativac iz Zrenjanina
Bela Palfi

Sportisti našeg grada učestvovali su na olimpijadama 1928, 1936... **Leto 1948. godine. Igre u Londonu**.

Prvi Zrenjaninac u istoriji sa olimpijskom medaljom, fudbaler – Bela Palfi.

Fudbalska reprezentacija Jugoslavije osvojila je **srebrnu medalju**. Pobeđeni su Luksemburg 6:1, Turska 3:1, Velika Britanija 3:1, u finalu je bio poraz od Švedske 1:3.

Na spisku 22 igrača selektora Milorada Arsenijevića bili su: Aleksandar Atanacković, Ljubomir Lovrić, Franjo Šoštarić, Branko Stanković, Miroslav Brozović, Zlatko Čajkovski, Željko Čajkovski, Zvonimir Cimermančić, Miodrag Jovanović, Prvoslav Mihajlović, Rajko Mitić, Stjepan Bobek, Bernard Vukas, Kosta Tomašević, Franjo Velfl, Božo Broketa, **Bela Palfi**, Ivan Jazbinšek, Ratko Kacijan, Frane Matošić, Aleksandar Petrović, Josip Takač.

Zrenjaninac Bela Palfi među dobitnicima srebra.

Bela je igrao u Prvoj ligi Jugoslavije od 46. do 1954. Dve sezone u Partizanu, kratko u subotičkom Spartaku, pet prvenstava u Crvenoj zvezdi i na kraju u Spartaku 1953/54. Ukupno 138 ligaških utakmica i 21 gol. Sa Partizanom je osvojio Prvenstvo i Kup, a sa Crvenom zvezdom po dva Prvenstva i Kupa.

Njegov reprezentativni bilans: po tri utakmice za B i za A selekciju Jugoslavije.

- Svetski as Zlatko Čajkovski igrao je na istoj poziciji i imao dres broj četiri. Zato nisam zabeležio više nastupa–pričao je **Bela** mnogo godina kasnije kao trener Proletera.

Utakmice **Bele Palfija**: 1948. Sofija: Bugarska - Jugoslavija 1:3, 1951. Milano: Italija – Jugoslavija 0:0, Beograd: Jugoslavija – Švajcarska 7:3.

FRANJA HIRMAN

Čuveni fudbalski strelac **Franja Hirman** rođen je u Velikom Bečkereku 15. februara 1922. Počeo je da igra u podmlatku Radničkog 1936. godine. Postao je prvotimac ŽSK-a, a 1939. vratio se u Radnički. Period 1946.-48. proveo je u JNA i za to vreme bio je igrač splitskog Mornara. Fudbaler Proletera 1948/49. Za B reprezentaciju Jugoslavije nastupio je novembra 1949. protiv Austrije u Beču.

U novosadskoj Vojvodini igrao je 1950.-54. Sa 153 gola postao je jedan od najboljih strelaca u istoriji tog kluba. Kao trener vodio je pionirske i juniorske selekcije Vojvodine, trener njenog prvog tima 1961.-1964, a u svojoj premijernoj sezoni kao šef osvojio je drugo mesto u prvenstvu Jugoslavije.



Franja Hirman

ANTUN HERCEG

Zrenjaninski Proleter bio je važna stanica na putu za afirmaciju **Antunu Hercegu**. Rođen 9. novembra 1927. godine u Inđiji, iz Bečeja je stigao na Karađorđev trg i odlično odigrao **1948/49**. Srpsku ligu i Kvalifikacije.

Herceg je je karijeru nastavio u novosadskoj Slogi (Vojvodini), a igrač Partizana bio je od 51. do 1958. Nastupio je u Prvoj ligi 144 puta i postigao 40 golova. Sa Partizanom je osvojio tri Kupa.

Bilans u A reprezentaciji Jugoslavije: 12 ut akmica, 2 gola, za B 4/2. Levo krilo, levi bek.

Proleća 1960. ponovo je igrao za Proleter. Potom je otišao u Nemačku, u Beknang. Tamo je kratko bio igrač, a zatim je u istom klubu deceniju proveo kao trener.



Antun Herceg

PRVA SAVEZNA LIGA

Partizan 29, Crvena zvezuda 26, Hajduk 25, Dinamo 19, Naša krila (Zemun) 16, Budućnost (Titograd) 16, Metalac (Beograd) 14, Lokomotiva (Zagreb) 13, Sloga (Novi Sad) 12, Poncijana (Trst) 10.

Status su izgubili Poncijana i Sloga.

Poncijana se više nije takmičila u FNR Jug oslaviji.

Metalac (Beograd) posle ove sezone prom enio naziv u BSK.

KUP JUGOSLAVIJE

Lokomotiva (Zagreb) – Partizan 0:2, Dinamo – Matalac (Zagreb) 5:1, Napredak (Kruševac) – Crvena zvezda 1:4, Naša krila – Budućnost (Titograd) 4:1.

Partizan – Dinamo 3:3 (žrebom prošao Partizan), Crvena zvezda – Naša krila 4:3.

Partizan – Crvena zvezda 0:3.

DRUGA SAVEZNA LIGA

Sarajevo 27, Mornar (Split) 22, Spartak (Subotica) 19, Metalac (Zagreb) 19, Podrinje (Šabac) 17, Odred (Ljubljana) 17, Vardar (Skoplje) 17, Proleter (Osijek) 17, Dinamo (Pančevo) 14, Dinamo (Skoplje) 11.

Mornar je rasformiran.

Sarajevo i Spartak plasirali su se u Prvu ligu.

Status su izgubili Dinamo (S) i Dinamo (P).

SRPSKA LIGA

Proleter (Zrenjanin) 29, Napredak (Kruševac) 25, Srem (S. Mitrovica) 23, Borac (Čačak) 21, Beograd 17, Dinamo (Zaječar) 17, Šesti oktobar (Kikinda) 17, Proleter (Priština) 12, „Ljupče Nikolić" (Alaksinac) 5, Sloboda (Subotica) 14.

Sloboda (S) istupila je posle 11 kola.

Proleter i Napredak plasirali su se u Kvalifikacije za Drugu ligu.

Prvi strelac Lige: **Franja Hirman** (Proleter) **19** golova.

KVALIFIKACIJE ZA DRUGU LIGU

Kvalifikacije za Drugu ligu igrane su od 12 juna do 31. jula 1949. godine.

Rezultati: Napredak (Kruševac) – Proleter 3:2, Proleter – Zagreb 4:0, Milicionar (Zagreb) – Pr oleter 1:1, Proleter – Napredak 1:0, Zagreb – Proleter 1:1, Proleter – Milicionar 0:0.

Poredak: Milicionar 8, Napredak 8, **Proleter 7**, Zagreb 1.

Milcionar i Napredak plasirali su se u Drugu ligu.

PROLETER – MILICIONAR 0:0

Odlučujuću kvalifikacionu utakmicu u zadnjem krugu **Proleter** je igrao **sa zagrebačkim Milicionarom**, 31.jula 1049.

Do tada najveći Proleterov meč u istoriji do šlo je da vidi **10.000** ljubitelja fudbala. Zrenjaninski tim nastupio je u sastavu: **Lazar Dobrički, Živa Mošorinski, Jova Milin, Josip Ajnberger, Tanasije Prodanović, Dušan Mijatović, Petar Popov, Mileta Kirćanski, Franja Hirman, Šimon Pletl, Antun Herceg.**



Proleter prvak Srpske lige 1949. godine, s leva ne desno: Hirman, Dobrički, Prodanović, Mošorinski, Kirćanski, Herceg, Kuldinov, Mijatović, Ajnberger, Ninkov, Vasiljev, Palinkaš

Trebala je pobeda za ulazak među 20 najboljih jugoslovenskih klubova, u Drugu ligu. Ali, gola nije bilo, izuzetnu šansu propustio je da iskoristi i veliki strelac **Franja Hirman**. Slavio je zagrebački Metalac, tim u kojem je nastupio dolazeći as svetskog formata, **Branko Zebec**.

PRVA ZONA NR SRBIJE

Bačka (Bačka Palanka) 27, Jedinstvo (Bačka Topola) 22, Polet (Sombor) 21, Proleter (Bečej) 20, Sport (Bezdan) 19, Železničar (Inđ.) 17, Eđšeg (Novi Sad) 16, Jedinstvo (Vršac) 15, Pobeda (Senta) 14, Spartak (Debeljača) 9.

Bačka i Jedinstvo plasirali su se u Kvalifikacije za Srpsku ligu. Nisu prošli.

Status u sačuvala prva četiri kluba. Ostalih šest išli su u Kvalifikacije.

Nisu prošli Sport (Bezdan) i Spartak (Debeljača).

GRUPNO PRVENSTVO VOJVODINE

Takmičenje u petom rangu, u okviru Vojvodine, organizovano je u sedam grupa. Potom su po dve prvoplasirane ekipe igrale Kvalifikacije za Vojvođansku ligu.

Treća grupa

Železničar	Zrenjanin	10	9	1	0	31:10	19
Kristal	Zrenjanin	10	5	0	5	15:19	10
Pobeda	Kikinda	10	3	3	4	18:16	9
Lehel	Mužlja	10	3	2	5	16:19	8
Radnički	Jaša Tomić	10	2	3	5	19:28	7
Lokomotiva	Kikinda	10	2	3	5	14:21	7

U Kvalifikacije za ulazak u Vojvođansku ligu plasirali su se Železničar i Kristal.

Sedma grupa

Cr. zvezda	Mokrin	12	10	0	2	41:14	20
Vojvodina	Miloševo	12	7	2	3	19: 8	16
Budućnost	Srpska Crnja	12	7	0	5	19:20	14
Zvezda	Vološinovo	12	6	0	6	24:24	12
Bratstvo	Elemir	12	3	3	6	12:20	9
Jedinstvo	Krstur	12	3	2	7	16:28	8
Obilić	N. Kneževo.	12	1	3	8	6:23	5

U Kvalifikacije za Vojvođansku ligu plasirali su se Crvena zvezda (Mokrin), Vojvodina (Novo Miloševo) i Budućnost (Srpska Crnja).

KVALIFIKACIJE ZA VOJVOĐANSKU LIGU

Najuspešniji klubovi iz sedam grupa igrali su Kvalifikacije za Vojvođansku ligu u oktobru i u novembru.

Rezultati klubova iz Treće i Sedme grupe 2. okotbar: Rudar (Vrdnik)–**Kristal (Zrenjanin)** 7:1, Budućnost (Srpska Crnja)–Radnički (Čantavir) 0:3, Vojvodina (Novo Miloševo) – Bratstvo (Ada) 2:3, 9. oktobar: **Kristal (Zrenjanin)** – Rudar (Vrdnik) 0:1, Bratstvo (Ada) – Vojvodina (Miloševo) 6:2, Radnički (Čantavir)–Budućnost (Srpska Crnja) 5:4, 6. novembar: Radnički (Čantavir) - **Železničar (Zrenjanin)** 2:4, Crvena zvezda (Mokrin)–Mladost (Bački Petrovac) 2:1, 13. novembar: Železničar (Zr) – Radnički (Č) 5:1, Mladost-Crvena zvezda 1:1, 20. novembar: **Železničar (Zrenjanin) –** Srem (Šid) 2:1, Crvena zvezda (Mokrin) – Železničar (Inđija) 2:2, 29. novembar: Srem (Š) – **Železničar (Z)** 2:2, Železničar (I) – Crvena zvezda 5:1.

FSG Zrenjanin

Za Vojvođansku ligu kvalifikovali su se Bud ućnost (Novi Sad), Bratstvo (Subotica), **Železničar (Zrenjanin)**, Srem (Šid) i Bratstvo (Ada).

NAZIV: FUDBALSKI CENTAR ZRENJANIN

Od 1945. do 8. septembra 1948. fudbalska organizacija delovala je u okviru Fiskulturnog saveza Jugoslavije. Tada je dobila samostalnost , a u okviru **FSJ** osnovna teritorijalna organizacija dobila je izvorna prava u fudbalskom sistemu i novi naziv

Umesto sreskih odbora za fudbal, formirani su - fudbalski centri. Tako je u gradu na Begeju od jeseni 1948. godine svoju organizacionu formu dobio – **Fudbalski centar Zrenjanin**. Imao je u sastavu sve klubove svoje teritorije, Zbor sudija, a od 1950. i Zbor trenera.

VASA ŽIVOJNOV

Prvi predsednik Fudbalskog centra Zrenjanin postao je - **Vasa Živojnov**. Mlad kadar, a već je imao iskustvo. Član RSK Borac, postao je sekretar PNP 1940. godine.

Transformacijom **Fudbalskog centra** u **Zrenjaninski fudbalski podsavez 1954**. nastavio je kontinuitet **na čelu organizacije do 1972.** godine.

Rekorder u toj ulozi!

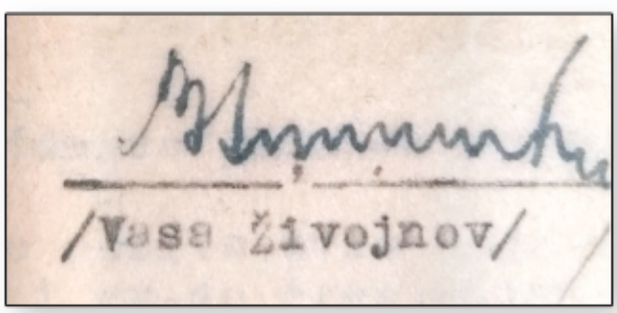

CENTAR ZRENJANIN

Takmičenje je organizovano u 10 grupa. Pr va i druga grupa, Novi Kneževac i Čoka.

Prva grupa

Sloga	Čoka	10	8	1	1	25: 5	17
Padejac	Padej	10	8	0	2	20: 9	16
Graničar	Đala	10	5	1	4	19:12	11
Jadran	Sanad	10	4	1	5	23:19	9
Borac	Iđoš	10	1	2	7	12:26	4
Sloga	Ostojićevo	10	1	0	9	4:32	2

Druga grupa

Hajduk	Podlokanj	10	8	1	1	23:10	17
Budućnost	B. Aranđel.	10	7	1	2	36: 7	15
Tromeđa	Majdan	10	6	1	3	34:17	13
Radnički	Vrbica	10	3	1	6	10:21	7
Grmeč	Nakovo	10	1	2	7	11:28	4
Kozara	B. V. Selo	10	1	2	7	5:36	4

Treća grupa

Graničar	Radojevo	10	8	1	1	38:10	17
Petefi	Toba	10	6	2	2	24:12	14
Vojvodina	Bašaid	10	6	0	4	20:15	12
Cr. zvezda	Rusko Selo	10	4	2	2	30:13	10
Napredak	Ban. Topola	10	3	1	6	12:23	7
„Mladen Stojanović“ NK		10	0	0	10	1:52	0

Četvrta grupa

Borac	Vel. Livade	10	8	1	1	25: 9	17
Roham	Nova Crnja	10	8	1	1	32:12	17
Jedinstvo	B. Karađor.	10	6	0	4	23: 8	12
Terekveš	Hetin	10	5	0	5	19:18	10
Olimpija	Torda	10	2	0	8	9;33	4
Cr. zvezda	V. Stepa	10	0	0	10	1:29	0

Peta grupa

Begej	Žitište	10	8	2	0	61: 8	18
Sloboda	Klek	10	7	1	2	28:17	15
Budućnost	D. Dušanov.	10	4	1	5	19:29	9
„Koriolan Doban“ J. Most		10	3	1	6	16:31	7
Krajina	Čestereg	10	3	1	6	8:19	7
Omladinac	R. Topolov.	10	2	0	8	8:36	4

Šesta grupa

Slavija	Aradac	10	9	0	1	46: 9	18
Žarki	Melenci	10	9	0	1	38: 8	18
„Joca Erdeljan“ Kumane		10	5	0	5	28:24	10
Polet	Vološinovo	10	3	1	6	23:31	7
Jedinstvo	Bočar	10	2	1	7	22:50	5
Tisa	Taraš	10	1	0	9	7:42	2

Sedma grupa

Borac	Čenta	12	10	2	0	47:10	22
Vojvodina	Perlez	12	8	3	1	52:11	19
Cr, zvezda	Orlovat	12	7	1	4	28:20	15
„S. Milićević“ Stajićevo		12	5	2	5	20:23	12
Omladinac	Tomaševac	12	2	2	8	19:37	6
„Veljko Lukić“ Lukićevo		12	2	2	8	7:49	6
Jedinstvo	Ečka	12	2	0	10	8:31	4

Osma grupa

Begej	Novi Itebej	2	2	0	0	6: 2	4
Krajina	Krajišnik	2	0	0	2	2: 6	0

Odustali Progres (Begejci) i Prvi oktobar (Srpski Itebej).

Deveta grupa

Omladinac	Botoš	8	7	1	0	27: 5	14
Proleter	Neuzina	8	4	1	3	16:14	9
Radnički	Sutjeska	8	2	2	4	7:17	6
Sloga	Jarkovac	8	2	1	5	11:18	5
Zadrugar	Lazarevo	8	1	3	4	8:15	5

Deseta grupa

Borac	Konak	8	6	0	2	15: 7	12
Cr. zvezda	Boka	8	4	0	4	10: 9	8
Stari Lec	Stari Lec	8	4	0	4	11:12	8
Budućnost	Šurjan	8	3	0	5	10:12	6
Sloga	Sečanj	8	3	0	5	9:15	6

1949.

OPŠTA REORGANIZACIJA

Fudbalski savez Jugoslavije odlučio je da promeni kalendar takmičenja i da sezona bude u jednoj godini.

Tokom jeseni 1949. godine igrane su Kvali alifikacije, Kup i prijateljske utakmice.

PRVA SAVEZNA LIGA

Broj klubova ostao isti – 10.

Status su izgubili Sloga (Novi Sad) i Poncijana (Trst).

Poncijana se više nije takmičila u FNR Jugoslaviji.

KUP JUGOSLAVIJE

Predtakmičenje - Skoplje: Rabotnički–**Proleter 1:3**, 1/16: **Proleter** – Sloga (Novi Sad) 1:2.

Crvena zvezda–Milicionar (Zagreb) 3:1, Partizan II – Hajduk 4:2, Partizan I–Naša krila 1:3, Budućnost (Titograd)–Sloga (Novi Sad) 2:1 (posle 1:1 produžeci).

Crvena zvezda – Partizan II 2:1, Naša krila – Budućnost 1:0.

Naša krila – Crvena zvezda 2:3.

DRUGA SAVEZNA LIGA

Učesnici – 10 klubova.

Drugoplasirani Mornar (Split) je rasformiran.

Uz prvoplasirano Sarajevo, u novim okolnnstima sa trećeg mesta Spartak (Subotica) je ušao u Prvu ligu.

Status su izgubili Dinamo (Skoplje) i Dinamo (Pančevo).

Kroz **A grupu Kvalifikacija** plasirali su se Milicionar (Zagreb) i Napredak (Kruševac).

Proleter (Zr) bio je treći, Zagreb četvrti.



Fudbaleri Proletera na gostovanju: Stevan Čikoš, Josip Ajnberger, Žarko Ninčić, Radica Ninkov, Živa Morošinski, Zoran Đukić

Milicionar je promenio naziv u Borac.

Kroz **B grupu Kvalifikacija** plasirali su se Željezničar (Sarajevo) i 11. oktomvri (Kumanovo). Železničar (Ljubljana) bio je treći, Sutjeska (Nikšić) četvrta.

Vanrednom odlukom umesto Poncijane status je stekao Kvarner (Rijeka). Zbog toga je Druga liga povećana na 11 članova.



As Boško Petrov, igrao za Radnički (Jaša Tomić), Proleter, Spartak (Subotica)

TREĆA SAVEZNA LIGA

Po prvi i jedini put u tom obliku osnovana je Treća savezna liga. Broj klubova - 12.

Dospeli su iz Druge lige Dinamo (Pančevo) i Dinamo, sa novim nazivom Milicionar (Skoplje).

Direktno su status stekli trećeplasirani i četvrtoplasirani iz grupa Kvalifikacija za Drugu ligu, **Proleter (Zrenjanin)** i Železničar (Ljubljana), Zagreb i Sutjeska (Nikšić), drugopalisrani iz Republičke lige BiH Velež (Mostar), drugopalsirani iz Republičke lige Makedonije Rabotnički (Skoplje).

Za preostala četiri mesta igrane su Kvalifikacije šest predstavnika republika. Formirane su dve mini-lige sa po tri kluba.

Prva grupa: Borac (Banjaluka) 7, Šibenik 5, Lovćen (Cetinje) 2.

Druga grupa: Radnički (Beograd) 8, Rudar (Trbovlje) 4, Tikveš (Kavadarci) 0.

Borac (BL), Šibenik, Radnički (Bg) i Rudar (T) plasirali su se u Treću saveznu ligu.

SRPSKA LIGA

Liga je povećana sa 10 na 14 članova.

Status su zadržali klubovi od trećeg do osmog mesta: Srem (Sremska Mitrovica), Borac (Čačak), Beograd, Dinamo (Zaječar), Šesti oktobar (Kikinda) i Proleter sa novim imenom Jedinstvo (Priština).

Kvalifikacije za Treću ligu iz Srbije su igrali Radnički (Beograd), Radnički (Kragujevac) i Radnički (Obrenovac). Beograđani su prošli. Kragujevčani i Obrenovčani postali su članovi Srpske lige.

Iz grupa Srbije kroz Kvalifikacije prošli su: Milicionar (Beograd), Slavija (Beograd), Jedinstvo (Zemun), Radnički (Niš), Dubočica (Leskovac) i Sloga (Rankovićevo).

VOJVOĐANSKA LIGA

Umesto Prve zone Srbije – Vojvođanska liga. A zbog formiranja Treće savezne lige, **rang je dan niže – peti**.

Od 10 bivših članova, devet u Ligi. Svi izuzev desetog Spartak iz Debeljače.

Pobeda je promenila naziv u Senta.

U petom rangu 1948/49. takmičenje se odvijalo kroz sedam vojvođanskih grupa. Tokom oktobra i novembra 1949. igrane su Kvalifikacije za Vojvođansku ligu.

Iz grupa pokrajinskog prvenstva pet novih članova postali su: **Železničar (Zrenjanin)**, Budućnost (Novi Sad), Bratstvo (Ada), Srem (Šid), Bratstvo (Subotica).

BANATSKA LIGA

Formirana je Banatska liga sa devet klubova.

Iz Treće grupe Prvenstva Vojvodine status su stekli drugi i treći, **Kristal (Zrenjanin)** i Pobeda (Kikinda), iz Sedme grupe Crvena zvezda (Mokrin), Vojvodina (Novo Miloševo) i Budućnost (Srpska Crnja).

Spartak (Debeljača) dospeo je iz Prve zone Srbije. Status sa teritorije Centra Pančevo stekli su Graničar (Bela Crkva), Unirea (Uzdin) i Jedinstvo (Kačarevo).

ZRENJANINSKA LIGA

Umesto 10 grupa Fudbalskog centra Zrenjnjanin, formirana je Zrenjaninska liga, u dve grupe.

Iz treće i sedme grupe **Prvenstva Vojvodine** status su stekli Lehel (Mužlja), Radnički (Jaša Tomić), iz Grupa **Centra Zrenjanin** Graničar (Radojevo), Borac (Velike Livade), Roham (Nova Crnja) Begej (Žitište), Sloboda (Klek), Vojvodina (Perlez), Borac (Čenta) i Omladinac (Botoš).

Kao 11. član uključena je druga ekipa Proletera (Zrenjanin).

1950.

PROLETER SAVEZNI LIGAŠ

PRVA SAVEZNA LIGA

Hajduk 28, Crvena zvezda 26, Partizan 26, Dinamo 22, Sarajevo 17, Naša krila (Zemun) 14, BSK (BG) 14, Lokomotiva (ZG) 13, Spartak 10, Budućnost (TG) 10.

Naša krila su rasformirana posle sezone.

Status je izgubila Budućnost (TG).

Liga je povećana na 12 članova.

KUP JUGOSLAVIJE

Predtakmičenje: Proleter – Sloboda (Subotica) 3:0 par forfe, 1/16: Proleter (Osijek) – Proleter (Zrenjanin) 3:1.

Tekstilac (Varaždin) – Crvena zvezda 0:2, Partizan – BSK (Beograd) 3:0, Dinamo – Sarajevo 4:0, Hajduk – Radnički (Beograd) 4:3.

Crvena zvezda – Partizan 1:0, Dinamo – Hajduk 2:1.

Crvena zvezda – Dinamo 1:1 (ostalo i posle produžetaka), nova utakmica Crvena zvezda – Dinamo 3:0.

DRUGA SAVEZNA LIGA

Borac (Zagreb) 25, Sloga (NS) 24, Napredak 24, Podrinje (Š) 23, Odred (Lj) 22, Proleter (Os) 22, Kvarner 21, Metalac (Zagr.) 21, Vardar 20, Železničar (S) 17, 11. oktomvri (Kumanovo) 1.

Borac (Z), Sloga, Napredak i Podrinje plasirali su se u Prvu ligu.

Po završteku sezone Sloga promenila naziv u Vojvodina, Podrinje u Mačva.

Status je izgubio 11. oktomvri.

TREĆA SAVEZNA LIGA

, Radnički (BG) 32, Velež 29, Dinamo (P) 29 Zagreb 28, Šibenik 26, Milicionar (Skoplje) 25, **Proleter (Z) 24**, Borac (Banjaluka) 23, Rabotnički (Sk) 21, Sutjeska 11, Rudar (Tr) 10, Železničar (LJ) 6.

REORGANIZACIJA

Fudbalski savez Jugoslavije odlučio je da poveća Drugu ligu sa 11 na 16. članova, a da posle jedne godine ukine Treću ligu. Kvalifikacije su igrane od 17. februara do 7. marta 1951.



Proleter 1950. – Prodanović, Čikoš, Kirćanski, Mošorinski, Kostić, Petrov, Ninkov, Ajnberger, Oprijan, Pletl, Popov

U Drugu ligu dospela je Budućnost (TG).

Status u Drugoj ligi zadržali su Odred (Ljubljana), Proleter (Osijek), Kvarner (Rijeka), Metalac (Zagreb) i Vardar (Skoplje).

Iz Treće lige direktno su se kvalifikovali Radnički (Beograd), Velež (Mostar), Dinamo (Pančevo) i Zagreb.

Kroz Kvalifikacije po republikama tražano je još šest učesnika.

Predstavnik Srbije rešavan je u susretima trećeligaša **Proletera** i prvaka Srpske lige. U Zrenjaninu, 18. februara 1951. Proleter je savladao ekipu Radničkog 4:0, u Obrenovcu sedam dana kasni je domaćin je pobedio 1:0.

Hrvatska – Kvalifikovao se Tekstilac (Var.)

BIH – Kroz mini ligu prošao je Železničar (Sarajevo) ispred Borca (BL) i Bosne (Sarajevo).

Slovenija–Kvalifikovao se Rudar (Trbovlje).

Makedonija – Rabotnički eliminisao Rabotnika iz Bitolja.

Crna Gora – Bokelj iz Kotora u dvomeču je bio uspešniji od nikšićke Sutjeske

SRPSKA LIGA

Radnički (Obrenovac) 41, Sloga (Ranković evo) 38, Jedinstvo (Zemun) 36, Dubočica (Leskovac) 31, Radnički (Niš) 26, Radnički (Kragujevac) 25 Šesti oktobar (Kikinda) 25, Milicionar (Beograd) 24, Borac (Čačak) 23, Dinamo (Zaječar) 22 (40:53), Srem (S. Mitrovica) 22 (41:57), Slavija (Beograd) 21, Jedinstvo (Priština) 19, Beograd 8.

Radnički (O) plasirao se u Kvalifikacije za Drugu ligu.

Status su izgubili Beograd, Jedinstvo (Priština), Slavija (B), Dinamo (Z) i Srem (SM).

VOJVOĐANSKA LIGA

Senta 32 (59:38), Železničar (I) 32 (50:35), Budućnost (NS) 31, Bačka (BP) 30, Polet (Sombor) 28, Jedinstvo (Bač. Topola) 27, Eđšeg (NS) 24, Proleter (Bečej) 23, Jedinstvo (Vršac) 22, Bratstvo (Subotica) 20, **Železničar (Zrenjanin) 18**, Bratstvo (Ada) 16, Srem (Šid) 9.

Senta se plasirala u Srpsku ligu.

Status su izgubili Srem (Š), Bratstvo (Ada), **Železničar (Zr)** i Bratstvo (S).

BANATSKA LIGA

Pobeda	Kikinda	16	11	1	4	59:28	23
Vojvodina	N. Miloševo	16	11	1	4	44:31	23
Kristal	Zrenjanin	16	10	2	4	43:24	22
Spartak	Debeljača	16	9	0	7	46:39	18
Cr. zvezda	Mokrin	16	7	3	6	35:27	17
Graničar	Bela Crkva	16	7	3	6	36:30	17
Unirea	Uzdin	16	5	3	8	26:37	13
Budućnost	Srpska Crnja	16	3	1	12	19:51	7
Jedinstvo	Kačarevo	16	1	2	13	12:53	4

Pobeda se plasirala u Vojvođansku ligu i u njoj nastupila pod imenom Radnički.

CENTAR ZRENJANIN – PRVA GRUPA

Zvezda	Vološinovo	18	11	3	4	54:26	25
Obilić	N. Kneževac.	18	12	1	5	51:37	25
Bratstvo	Elemir	18	11	2	5	51:24	24
Lokomotiva	Kikinda	18	10	3	5	46:30	23
Dr. oktobar	Kumane	18	10	0	8	34:37	20
Jedinstvo	Krstur	18	9	1	8	42:34	19
Slavija	Aradac	18	8	1	9	35:43	17
Graničar	Đala	18	6	2	10	22:46	14
Proleter	Čoka	18	5	2	11	32:41	12
Hajduk	Podlokanj	18	0	1	17	6:55	1

Zvezda (Vološinovo) plasirala se u Banatsku zonu.

Obilić (NK) uvrstio se u Kvalifikacije.

CENTAR ZRENJANIN – DRUGA GRUPA

Proleter II	Zrenjanin	20	15	1	4	86:26	31
Radnički	Jaša Tomić	20	13	3	4	59:23	29
Lehel	Mužlja	20	12	5	3	44:23	29
Borac	Vel. Livade	20	13	1	6	50:39	27
Omladinac	Botoš	20	11	1	8	43:40	23
Roham	Nova Crnja	20	9	4	7	60:43	22
Vojvodina	Perlez	20	7	2	11	38:52	16
Graničar	Radojevo	20	6	4	10	35:55	16
Borac	Čenta	20	5	4	11	37:49	14
Begej	Žitište	20	4	5	11	44:64	13
Sloboda	Klek	20	0	0	20	4:86	0

Proleter II (Zrenjanin) plasirao se u Banatsku ligu.

Kvalifikacije za konkurenciju Banata kroz mini-ligu igrali su **Radnički (Jaša Tomić),** Banat (Pančevo) i Obilić (Novi Kneževac). Prošli su **Radnički** i Banat.

REORGANIZACIJA CENTAR ZRENJANIN

Fudbalski centar Zrenjanin odlučio je da za 1951. godinu podeli konkurenciju u tri grupe.

Formirane su i Sreske grupe, po dve grupe Tamiškog sreza, Begejskog sreza, Sreza Jaša Tomić, Liga Sreza Zrenjanin, Liga Sreza Kikinda.

Završnicu takmičenja određeno je da igraju prvaci grupa.

BROJEVI NA DRESOVIMA

Sve do **1950.** godine na dresovima nije bilo brojeva igrača. Prvi put su uvedeni toga leta **na Svetskom prvenstvu u Brazilu**.

1951.

POBEDA PRED 55.000 DUŠA

Rekord u broju gledalaca jedna zrenjaninska sportska ekipa imala je 4. novembra **1951.** godine. Na stadionu JNA u Beogradu Crvena zvezda je u odlučujućem meču za šampionsku titulu savladala ekipu Partizana 2:0.

Stadion je bio pun, **55.000 ljudi** obezbedilo je mesta već u predigri koju su imali beogradski Radnički i Proleter. Golovoma **Petra Šoklovačkog** i **Janoša Segija**, Zrenjaninci su trijumfovali sa 2:0.

Proleter je toga dana igrao u sastavu: **Čikoš, Ninkov, Mošorinski, Vinčić, Prodanović, Pletl, Šoklovački, Kirćanski, Segi, Ajnberger, Petrov.**

PRVA SAVEZNA LIGA

Crvena zvezda 35 (50:21), Dinamo (Zagreb) 35 (45:19), Hajduk 32, Partizan 24, BSK (BG) 22, Lokomotiva (ZG) 20, Sarajevo 20, Vojvodina 19, Borac (ZG) 18, Mačva 17, Spartak 16, Napredak (Kruševac) 6.

Status su izgubili Napredak i Spartak.

KUP JUGOSLAVIJE

Predtakmičenje: **Proleter** – Spartak (Debeljača) 4:2, 1/16: **Proleter**–Bačka (B. Palanka) 3:2, 1/8: Jedinstvo (Bačka Topola) – **Proleter** 0:5.

U četvrt-finalu **Proleter** je doživeo najteži poraz u svojoj istoriji, u takmičarskim utakmicama.

Partizan – Vojvodina 0:2, Hajduk–Proleter (Osijek) 0:0 (žrebom prošao Hajduk), **Proleter (Zr)** – Dinamo 0:8, Crv. zvezda – Metalac (Zagreb) 5:0.

Vojvodina – Hajduk 2:0, Dinamo – Crvena zvezda 1:0.

U finalu su igrane dve utakmice, u Zagrebu i u Beogradu: Dinamo – Vojvodina 2:0, Vojvodina – Dinamo 0:2.

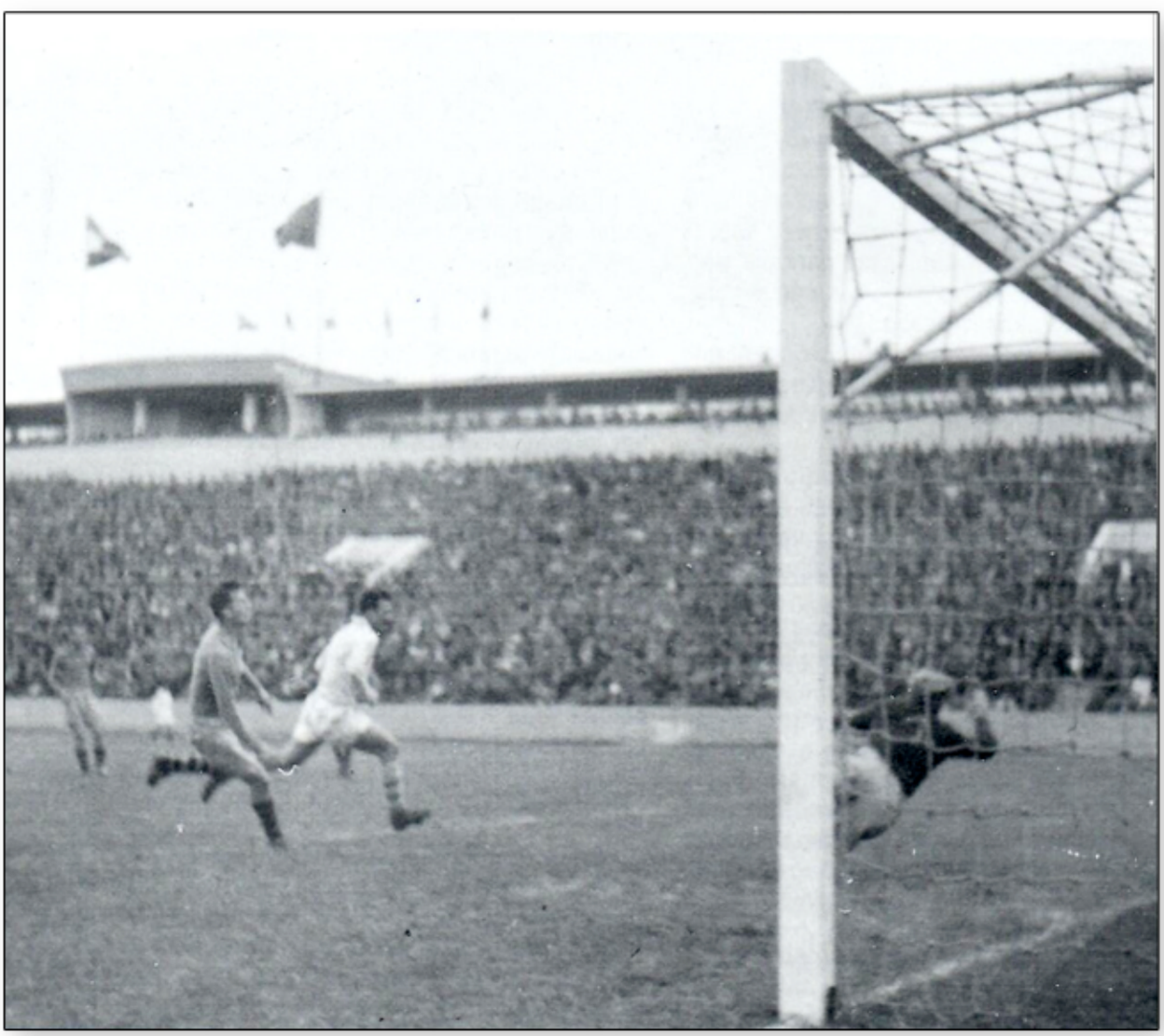

Momenat sa utakmice beogradskog Radničkog i Proletera, 1951. godine.



Proleter 1951. godine: Prodanović, Kirćanski, Mošorinski, Petrov, Segi, Šoklovački, Čikoš, Ajnberger, Ninkov, Pletl, Vinčić

DRUGA SAVEZNA LIGA

Vardar 42, Rabotnički 41, Budućnost (TG) 40, Velež 37, Radnički (BG) 36, Metalac (Zag.) 34, Proleter (Os) 34, Odred (Ljublj.) 33, Dinamo (P) 32, Kvarner 30, Željezničar (S) 29, **Proleter (Z) 26**, Za greb 26, Rudar (Tr) 15, Tekstilac (V) 13, Bokelj 12.

Vardar i Rabotnički plasirali su se u Prvu li-gu.

KVALIFIKACIJE

Odlukom FSJ klubovi ispod 10. mesta igra-li si kvalifikacije sa prvacima republika od 9. decem bra 1951.

Srbija – Sloga (Rankovićevo) pobedila na svom terenu **Proleter** 5:1, Proleter u Zrenjaninu za beležio nedovoljnih 2:0.

Hrvatska – Šibenik ispred Tekstilca (Varaž din) i Zagreba.

Slovenija – Rudar (T) eliminosao ekipu Ko rotan (Kranj).

BiH – Želljzničar (Sa) u tri utakmice ispred Borca (Banjaluka).

Crna Gora – Bokelj (Kotor) pobedio Radn-ičkog iz Ivangrada.

Makedonija – Prvak lige Rabotnik (Bitolj).

Pošto je FSJ odlučio da se Liga skrati na 12 klubova, igrana je Završnica kvalifikacija u dve grupe sa po tri kluba.

A grupa: Rudar (Trbov.) 5 (10:7), Šibenik 5 (11:9), Bokelj 2.

B grupa: Sloga (R) 4 (12:6), Borac (BL) 4 (10:8), Rabotnik (B) 4 (2:10).

Status u Drugoj ligi stekli su Rudar (Trbov-lje) i Sloga (Rankovićevo).

Naknadno Kvalifikacije su stavljene van sn age i izvršena je velika reorganizacija.



Marko Sjeran, fudbaler prve generacije Sečanjaca, sportski radnik pored mosta na Tamišu



Tim Borca iz Čente 1952. godine: Branko Vučenić, Miloš Garčević, Nikola Trnovac, Duško Jocić, Sava Petrov, Toma Živojnov, Anđelko Čenejac, Vasa Tatić, Slavko Jocić, Živa Žegarac, Živa Mirkov

SRPSKA LIGA

Sloga (Rankovićevo) 37, Jedinstvo (Zem.) 33, Timok (Zaječar) 31, Trepča 29, Radnički (O) 29 Šesti oktobar (Kik.) 28, Radnički (KG) 26, Miliconar (BG) 26, Borac (Č) 26, Dubočica 26,Senta 24, Radnički (Niš) 21, Budućnost (Va) 17, Jedinstvo (Parać in) 11.

Sloga se plasirala u Kvalifikacije za Drugu ligu.

VOJVOĐANSKA LIGA

Trgovački (Novi Sad) 32, Železničar (I) 30, Jedinstvo (Bačka Topola) 28, Srem (SM) 27, Radnički (So) 27, Mladost (Bač. Petrovac) 26, Bačka (B. Palanka) 26, Eđšeg (NS) 26, TSK (Temerin) 25, Jedinstvo (Vrš.) 23, BSK (Bečej) 19, Slavija (NS) 15, Radnički (Kikinda) 8.

BANATSKA LIGA

Proleter II	Zrenjanin	22	14	6	2	83:32	34
Železničar	Zrenjanin	22	13	3	6	63:36	29
Graničar	B. Crkva	22	13	3	6	35:33	29
Radnički	Jaša Tomić	22	11	3	8	42:47	25
Kristal	Zrenjanin	22	10	3	9	55:54	23
Zvezda	Vološinovo	22	9	4	9	44:41	22
Cr. zvezda	Mokrin	22	9	4	9	52:53	22
Dinamo II	Pančevo	22	9	3	10	49:55	21
Spartak	Debeljača	22	8	5	9	39:47	21
Unirea	Uzdin	22	9	1	12	34:54	19
Vojvodina	N. Miloševo	22	8	2	12	41:49	18
Banat	Pančevo	22	5	1	16	21:65	11

CENTAR ZRENJANIN – PRVA GRUPA

Učesnici: Lokomotiva (Kikinda), Obilić (Novi Kneževac), Graničar (Đala), Budućnost (Banatsko Aranđelovo), Padejac (Padej), Jedinstvo (Krstur), Jedinstvo (Bočar).

Pobednik: Lokomotiva.

CENTAR ZRENJANIN – DRUGA GRUPA

Učesnici: Bratstvo (Elemir), Lehel (Mužlja), Slavija (Aradac), Vojvodina (Perlez), Polet (Vološinovo), Omladinac (Botoš), Drugi oktobar (Kumane), Borac (Čenta).

Pobednik. Bratstvo (Elemir).

CENTAR ZRENJANIN – TREĆA GRUPA

Budućnost (Srpska Crnja), Borac (Livade), Jedinstvo (Banatsko Karađorđevo), Graničar (Radojevo), Begej (Žitište), Roham (Nova Crnja), Radnički (Sutjeska).

Pobednik: Budućnost (Srpska Crnja).

SRESKA PRVENSTVA

Tamiški srez – Prva grupa

Bega	Novi Itebej	10	7	1	2	21:10	15
Zadrugar	Lazarevo	10	6	0	4	22:16	12
Omladinac	R. Topolov.	10	5	1	4	31:30	11
Prvi oktobar	Srpski Itebej	10	5	0	5	22:27	10
Sloboda	Klek	10	4	1	5	18:17	9
Progres	Begejci	10	1	1	8	9:23	3



Sava Mijatov - dugogodišnji sekretar Proletera

Tamiški srez – Druga grupa

Učesnici: Budućnost (Srpska Crnja), Borac (Velike Livade), Graničar (Radojevo), Begej (Žitište), Jedinstvo (B. Karađorđevo), Roham (N. Crnja).

Begejski srez – Druga grupa

Borac	Melenci	4	4	0	0	15: 4	8
Tisa	Taraš	4	2	0	2	10: 9	4
Unirea	Jankov Most	4	0	0	4	0:12	0

Trgovački i Brodarac (Zrenjanin) odustali su od takmičenja.

Begejski srez – Prva grupa

Cr. zvezda	Vojv. Stepa	6	4	0	2	18: 6	8
Terekveš	Hetin	6	4	0	2	17:19	8
Olimpija	Torda	6	3	0	3	12:10	6
Kiniži	Toba	6	1	0	5	11:23	2

Srez Jaša Tomić – Prva grupa

Učesnici: Proleter (Neuzina), Budućnost (Šurjan), Borac (Konak), Crvena zvezda (Boka).

Srez Jaša Tomić – Druga grupa:

Učesnici: Krajina (Krajišnik), Polet (Banatsko Višnjićevo), Petefi (Busenje), Proleter (Međa).

Srez Zrenjanin

Učesnici: Železničar II (Zrenjanin), Crvena zvezda (Orlovat), Jedinstvo (Ečka), Tamiš (Farkaždin), „Veljko Lukić“ (Lukićevo), Napredak (Stajićevo).

Srez Kikinda

Šesti oktobar II, Radnički II, Zadrugar (Kikinda), Vojvodina (Bašaid), Polet (Nakovo), Crvena zvezda (Rusko Selo), „Mladen Stojanović“ (Kozarci), Kozara (Banatsko Veliko Selo), Napredak (Banatska Topola), Borac (Iđoš).



Omladinac (Botoš) – stoje: Đoka Petrov, Ljuba Grujin, Ivan Stojkov, Vladimir Ilić, Milan Dmitrov, Živa Brankov, Blagoje Erdeljan, trener Bogdan Kovački, čuče: Miroslav Petručev, Spasoja Piperski, Mihajlo Amižić, leži: Đoka Barjaktarov

1952.

SEZONA – ŠEST MESECI

Fudbalski savez Jugoslavije odlučio je **15. februara 1952. godine** da se izvrši reorganizacija na svim nivoima.

Vraćen je kalendar takmičenja jesen – proleće. Prelazni period bio je **proleće 1952**. U tih šest meseci skraćeno je stala jedna sezona.

Prva savezna liga igrana je po grupama.

Druga liga je ukinuta, isto tako i Srpska liga.

Drugi stepen organizovan je unutar republika, po regionima, a kroz brojne cikluse Kvalifikacija tražen je put do elite.

Za proleće 1952. godine formirana je **Vojvođanska liga** sa osam klubova. Spartak je dospeo iz Prve lige, pančevački Dinamo i Proleter iz Druge lige, Šesti oktobar (Kikinda) i Senta iz Srpske lige, kvalifikovala su se tri prvoplasirana kluba iz vojvođanske konkurencije, Trgovački (Novi Sad), Železničar (Inđija) i Jedinstvo (Bačka Topola).

U trećem rangu organizovano je prvenstvo **Zrenjaninske lige** sa osam klubova. Iz Vojvođanske lige dospeo je Radnički (Kikinda), iz Banatske lige Železničar, Kristal (Zrenjanin), Radnički (Jaša Tomić), Zvezda (Vološinovo), Crvena zvezda (Mokrin). Kroz niži stepen uvrstili su se Lokomotiva (Kikinda) i Bratstvo (Elemir).

PRVA SAVEZNA LIGA

Prva grupa

Dinamo 16, Lokomotiva (Zag.) 14, Partizan 12, Vojvodina 10, Rabotnički 5, Mačva 3.

Druga grupa

Crvena zvezda 14, Hajduk 12, BSK (Beograd) 10, Vardar 10, Zagreb 8, Sarajevo 6.

Finalni deo

Plasman 1.-4: Hajduk 9, Crvena zvezda 8, Lokomotiva 4, Dinamo 3.

Plasman 5.6: BSK 11, Partizan 7, Vardar 5, Vojvodina 1.

Plasman 7-12: Sarajevo 8, Zagreb 7, Rabotnički 5, Mačva 4.

Status su izgubili Mačva i Rabotnički.

VOJVOĐANSKA LIGA

Spartak (Subotica) 21, Dinamo (Pančevo) 17. **Proleter (Zrenjanin) 16**, Šesti oktobar (Kikinda) 15, Trgovački (Novi Sad) 13, Jedinstvo (Bačka Topola) 11, Senta 10, Železničar (Inđija) 9.



Ileš Palinkaš, dugogodišnji igrač, tehnički rukovodilac FK Proleter

U Kvalifikacije za Prvu ligu plasirali su se Spartak, Dinamo i **Proleter**.

Po završetku sezone Šesti oktobar promenio naziv u Trgovački (Kikinda).

KVALIFIKACIJE ZA PRVU LIGU

Radnički (Beograd) – **Proleter (Zrenjanin)** 4:1 1:3
Radnički (Obredovac) – Spartak (Subotica) 1:6 0:5
Dinamo (Pančevo) – Trepča (K. Mitrovica) 6:0 0:3
Radnički (Niš) – Napredak (Kruševac) 3:1 0:4
Napredak (Kruševac) - Spartak (Subotica) 1:5 2:5
Dinamo (Pa) – Radnički (Bg) 2:0 1:3 (sa 11 m 4:3)
Spartak (Subotica) – Dinamo (Pančevo) 2:0 1:1

A grupa: Velež (Mostar) 6, Odred (Ljubljana) 4, Proleter (Osijek) 2.

B grupa: Spartak (Subotica) 5 (14:7), Budućnost (Titograd) 5 (11;12), Pobeda (Prilep) 2.

Velež i Spartak plasirali su se u Prvu ligu.

KVALIFIKACIJE ZA VOJVOĐANSKU LIGU

Fudbalski savez Vojvodine odlučio je da se Vojvođanska liga u sezoni **1952/53.** igra sa **12** klubova.

Status su zadržali Dinamo (Pančevo), **Proleter (Zrenjanin)**, Trgovački (Kik.), Trgovački (Novi Sad) i Jedinstvo (Bačka Topola).

Učesnici Kvalifikacija: sedmoplasirani klub iz Vojvođanske lige Senta, šest prvaka zonskih liga i drugoplasirani iz Novosadske zone. Osam klubova igralo je - za sedam mesta. Kroz tri kruga tražen je jedan koji će otpasti.

Rezultati prvog kruga:

Zvezda (Subotica) – Jedinstvo (Vršac)	3:1 2:1
Jedinstvo (St. Pazova) – Radnički (Kikinda)	2:2 3:2
Senta – Radnički (Sombor)	1:2 0:4
TSK (Temerin) – Slavija (Novi Sad)	2:0 3:0

Rezultati drugog kruga

Slavija (Novi Sad) - Jedinstvo (Vršac)	3:1 1:1
Radnički (Kikinda) – Senta	2:1 0:3

Rezultati trećeg kruga

Jedinstvo (Vršac) – Radnički (Kikinda)	1:1 4:0

ZRENJANINSKA LIGA

Radnički	Kikinda	14	9	2	3	39:17	20
Lokomotiva	Kikinda	14	7	4	3	41:21	18
Cr. zvezda	Mokrin	14	5	6	3	26:19	16
Radnički	Jaša Tomić	14	6	4	4	31:23	16
Železničar	Zrenjanin	14	5	5	4	19:16	15
Zvezda	Novi Bečej	14	3	4	7	18:28	10
Kristal	Zrenjanin	14	4	2	8	17:35	10
Bratstvo	Elemir	14	2	3	9	14:46	7

Radnički (Kikinda) plasirao se u Kvalifikacije sa prvacima još pet zona za Vojvođansku ligu.

Rezultati: Jedinstvo (Stara Pazova) – Radnički (Kikinda) 2:2, Radnički – Jedinstvo 2:3.

Status je izgubilo Bratstvo (Elemir).

Liga je povećana na 10 članova.

SRESKA LIGA

Prva grupa

Učesnici: Crvena zvezda (Vojvoda Stepa), Graničar (Radojevo), Roham (Nova Crnja), Budućnost (S. Crnja), Terekveš (Hetin), Kiniži (Toba).

Druga grupa

Učesnici: Borac (Velike Livade), Jedinstvo (Banatsko Karađorđevo), Napredak (Čestereg), Bega (Novi Itebej), Mladost (Molin), Prvi oktobar (Srpski Itebej).

Treća grupa

Učesnici: Begej (Žitište),Omladinac (Ravni Topolovac), Sloboda (Klek), Unirea (Jankov Most), Budućnost (Banatski Dvor), Progres (Begejci).

Četvrta grupa

Učesnici: Crvena zvezda (Orlovat), Jedinstvo (Ečka), Omladinac (Botoš), Borac (Čenta), Vojvodina (Perlez), "Veljko Lukić" (Lukićevo).

Peta grupa

Učesnici: Vojvodina (Novo Miloševo), Polet (Novi Bečej), Borac (Melenci), Olimpija (Torda), Drugi oktobar (Kumane), Tisa (Taraš).

Šesta grupa

Lehel	Mužlja	10	6	4	0	41:11	16
Tekstilac	Zrenjanin	10	7	2	1	36:11	16
Vulkan	Zrenjanin	10	5	1	4	18:12	11
Zadrugar	Lazarevo	10	3	2	5	10:31	8
Slavija	Aradac	10	3	1	6	22:27	7
Zanatlija	Zrenjanin	10	1	0	9	6:41	2

Vojvodina (Novo Miloševo) i Lehel (Zrenjanin) kroz Kvalifikacije plasirali su se u Zrenjaninsku ligu.

VULKAN

Fabrike kotlova i radijatora, u Miletićevoj ulici, osnovala je Fudbalski klub – **Vulkan**. Mladići iz Dolje, Crnog šora... uglavnom zaposleni u tom preduzeću, okupili su se u ekipi.

Pravila FK Vulkan usvojena su 20. januara **1952**. godine. Potpisali su ih predsednik **Milovan Đorđević** i sekretar **Dušan Bogdanov**.

Iz Vulkana u Proleter su otišli **Slavko Grubački**, **Stevan Micić**, **Blagoje Erdeljan**, **Tomislav Arsenov**, **Velimir Slankamenac**...

Zaslužni članovi kluba bili su i predsednici **Slavko Petrović**, **Milovan Tošić**, treneri **Mihajlo Janik** i **Mileta Kirćanski**, blagajnik **Svetozar Krstić**, igrači **Stevan Todorov, Radovan Oprijan Stevan Kozlovački, Zlatomir Ivanov, Desimir Ješić, Sava - Babi Gojković, Ljubomir Šuvački, Tibor-Sivori Nemet...**,

Vulkan, kotao za centralno grejanje, najvažniji deo proizvodnog procesa **u Radijatoru**. Iz FK razvoj je vodio - u **Sportsko društvo**. Formirani su i odbojkaški, kuglaški, streljački klub, a najznačajni je postao-rukometni. **Vulkanovi rukometaši Brane Vorgić, Bjelić, Smiljanski, Mavrenski, Roža, Todorović, Erski, Seleši...** ušli su u Prvu ligu **1962**. godine, nažalost, samo jednu sezonu opstali su u jugoslovenskoj eliti.

1952/53.

KROV NA STADIONU

Zrenjanin je izgradio pravi stadion. Podi gnute su tribune na **tri strane** još **1948. godine**, a nova, četvrta, **na zapadu** otvorena je 5. maja 1953 godine.

Toga dana, pred **5.000** gledalaca gostovao je **Kikers iz Zapadne Nemačke**. Rezultat **1:3**, stre lac za „crveno-bele" **Boško Petrov**. Sastav: **Momč ilo Jelić, Petar Šoklovački, Živa Mošorinski, Žar ko Vinčić, Tanasije Prodanović, Josip Ajnber- ger, Andraš Čordaš, Mileta Kirćanski, Šimon Pletl, Srećko Šlmunović, Boško Petrov.**

List **Zrenjanin** je zapisao:

„Već prva utakmica na preuređenom st- adionu pokazala je od kakve je vrednosti velika pokrivena tribina, možda i najveća u Jugoslavi- ji, koja može da primi 3.000 gledalaca. Mada je tmurno nebo celog dana pretilo pljuskom, ljubi- telji fudbala mogli su bezbrižno da dođu na sta- dion... Padobranac Svetislav Cucić spustio se iz vazduha na teren i postavio loptu na centar."

Zapadna tribina izgrađena je od drveta, im ala je propisan krov, a dužinu od kornera do korne- ra. Ispod, svlačionice, ekonomat, stan za domara, društvene prostorije.

Za 3.000 gledalaca pun komfor, na tri stra ne prostor stajanje za još 12.000. Znači, već tada **kapacitet 15.000**.

Šezdesetih godina preuređene su tri stra- ne, napravljeni proredi sa stepeništima, redovi oivi- čeni betonom, popunjeni šljakom, a Istok je prekri- ven tada uobičajenim drvenim klupama.

Leta **1966**. godine na vrhovima tri strane postavljena je nova ograda od betonskih delova.

PRVA SAVEZNA LIGA

Crvena zvezda 31, Hajduk 29, Partizan 25, Vojvodina 24, BSK (BG) 23, Sarajevo 22, Dinamo 22, Lokomotiva (Z) 21, Vardar 19, Spartak 19, Ve- lež 15, Zagreb 14.

Status su izgubili Zagreb i Velež.

Prva liga je povećana na 14 članova.

KUP JUGOSLAVIJE

1/16: Jedinstvo (Čakovec) – **Proleter** 3:1.

Crvena zvezda – Kvarner (Rijeka) 8:1, Gar nizon JNA Požarevac–Sarajevo 2:3, Partizan – Haj duk 5:0 posle produžetaka (0:0), Proleter (Ravno Selo) – Radnički (Niš) 2:6.

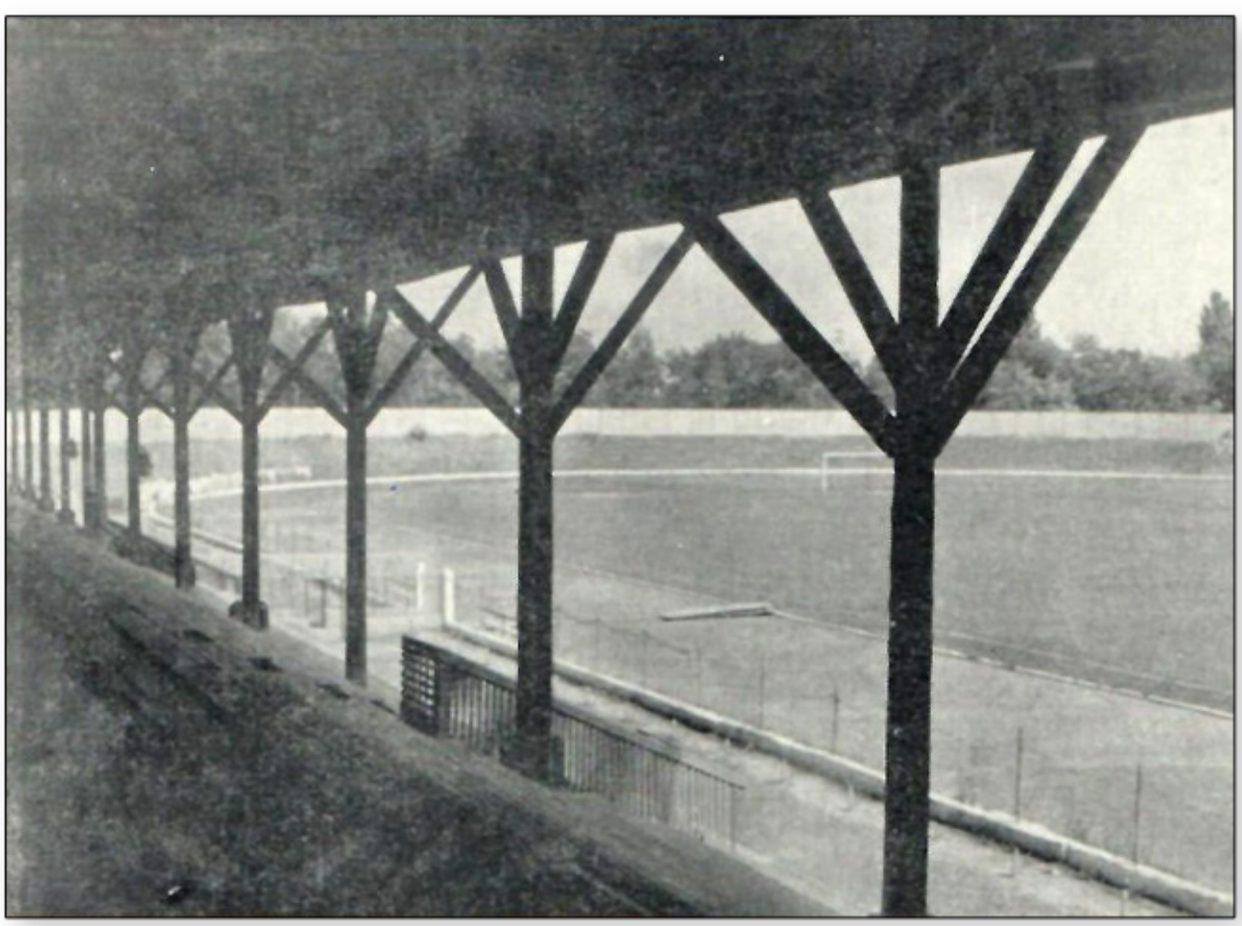

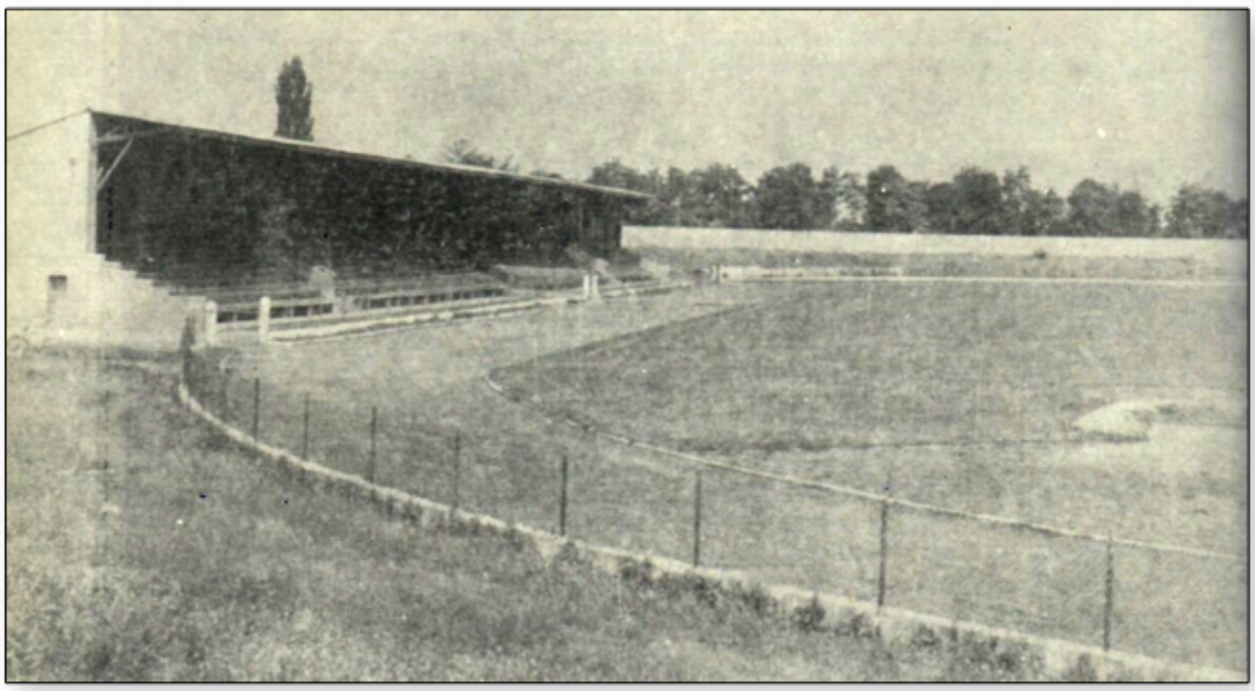

Gradski stadion 1953. godine

Crvena zvezda–Sarajevo 6:2, Partizan–Radnički (Niš) 4:1.

Partizan – Crvena zvezda 6:0.

VOJVOĐANSKA LIGA

Dinamo (P) 33, Radnički (So) 30, **Proleter** 29, Trgovački (NS) 26, Trgovački (Kikinda) 22, Senta 21, TSK (Temerin) 21, Slavija (NS) 20, Jedinstvo (St. Pazova) 18, Zvezda (Subotica) 17 (37:43), Jedinstvo (Vršac) 17 (27:51), Jedinstvo (Bačka Topola) 10.

Dinamo (Pančevo), Radnički (Sombor) i **Proleter (Zrenjanin)** plasirali su se u Kvalifikacije za Prvu ligu.

Status su izgubili Jedinstvo (Bačka Topola) i Jedinstvo (Vršac).

KVALIFIKACIJE ZA PRVU LIGU

Kvalifilacije u ovkiru Srbije igrane su od 24. maja do 21. juna 1953, potom je bila organizovana završnica u dve grupe.

Proleter (Zrenjanin)–Trepča (K. Mitrovica)	5:2 3:1
Radnički (Beograd) – Radnički (Niš)	4:2 3:2
Dinamo (Pančevo) – Napredak (Kruševac)	2:2 0:2
Radnički (Sombor) – Mačva (Šabac)	0:1 1:8
Proleter (Zrenjanin) – Radnički (Beograd)	1:1 0:5
Mačva (Šabac) – Napredak (Kruševac)	3:0 1:2
Radnički (Beograd) – Mačva (Šabac)	2:1 2:1

A grupa: Odred (Ljubljana) 8, Proleter (Osijek) 3, Borac (Banjaluka) 1.

B grupa: Radnički (Beograd) 6, Rabotnički (Skoplje) 5, Budućnost (Titograd) 1.

Odred, Radnički (Beograd), Proleter (Osijek) i Rabotnički plasirali su se u Prvu ligu.

RUKOVODSTVO FC ZRENJANIN

Na čelo Fudbalskog centra Zrenjanin došao je **1948**. godine predsednik **Vasa Živojnov.** Ostalo je zapisano da je 1952. sekretar je bio **Stevan Kiurski**, tehnički sekretar **Radica Golušin**.

Vasa Živojnov bio je u Upravnom odboru FS Srbije, a **Jovan Kiurski** u Nadzornom odboru republičkog saveza u periodu 1953.- 1957.

FORMIRANJE DRUGE LIGE

Fudbalski savez Jugoslavije odlučio je 10. maja 1953. godine da ponovo uvede **Drugu saveznu ligu**.

Status su direktno stekli iz Prve lige Zagreb i Velež, te učesnici Kvalifikacija za Prvu ligu Borac (Banjaluka) i Budućnost (Titograd).

Za preostalih šest mesta igrane su Kvalifikacije. Po dva predstavnika imali su Srbija i Hrvatska, ostale republike po jednog.

Finalista Kvalifikacija iz Srbije, šabačka Mačva bila je jedan učesnik. Drugi se tražio između poraženih polufinalista, **Proletera** i Napretka. Igrane su tri utakmice, 18, 21, 24. juna. U Zrenjaninu je **Proleter** pobedio sa 2:1, Napredak je uzvratio na svom stadionu 1:0, pa je usledila treća utakmica u Beogradu: Napredak – **Proleter** 1:0. Tako je kruševački klub otišao u Kvalifikacije za Drugu ligu.

Grupa Zapad: Železničar (Sarajevo) 7, Šibenik 7, Branik (Maribor) 4, Tekstilac (Varaždin) 3.

Grupa Istok: Mačva (Šabac) 10, Lovćen (Cetinje) 7, Napredak (Kruš.) 6, Rabotnik (Bitolj) 1.

Železničar (S), Mačva, Šibenik, Lovćen Branik i Napredak plasirali su se u Drugu saveznu ligu.

ZRENJANINSKA LIGA

Železničar	Zrenjanin	18	11	5	2	36:19	27
Kristal	Zrenjanin	18	8	7	3	32:24	23
Radnički	Kikinda	18	9	4	5	42:27	22
Vojvodina	N. Miloševo	18	10	2	6	37:33	22
Cr. zvezda	Mokrin	18	8	1	9	43:35	17
Radnički	Jaša Tomić	18	7	3	8	34:39	17
Jedinstvo	Novi Bečej	18	7	2	9	31:45	16
Lokomotiva	Kikinda	18	5	3	10	34:48	13
Lehel	Mužlja	18	5	2	11	26:38	12
Obilić	N. Knežev.	18	4	3	11	25:42	11

Železničar se plasirao u Kvalifikacije za Vojvođansku ligu.

Status je izgubio Obilić (Novi Kneveac).

Liga je povećana na 12 članova.

Lokomotiva je promenila naziv u ŽAK (K).

KVALIFIKACIJE ZA VOJVOĐANSKU LIGU

Prva grupa

Bačka	B. Palanka	4	3	0	1	13: 8	6
Električna centrala	Subot.	4	2	1	1	6: 4	5
Sport	Bezdan	4	0	1	3	3:10	1

Druga grupa

Kvalifikacije su igrane od 14. juna do 26. jula 1953.

Rezultati: Trgovački – Železničar (Zr) 0:1, Železničar (Zz) – Železničar (I) 3:5, Železničar (Zr) – Trgovački 3:1, Železničar (I) –Železničar (Zr) 3:1.

Železničar	Inđija	4	4	0	0	15: 7	8
Železničar	Zrenjanin	4	2	0	2	8: 9	4
Trgovački	Pančevo	4	0	0	4	4:11	0

Železničar (I) i Bačka (BP) plasirali su se u Vojvođansku ligu.

SRESKA LIGA

Prva grupa

Učesnici: Borac (Melenci), Vulkan (Zrenjanin), Slavija (Aradac), Jedinstvo (Ečka), Vojvodina (Perlez), Budućnost (Srpska Crnja), Borac (Velike Livade), Crvena zvezda (V. Stepa), Roham (Nova Crnja), Jedinstvo (B. Karađorđevo), Begej (Žitište).

Odustali su Borac (Čenta) i Polet (Novi Bečej).

Druga grupa

Učesnici: Prvi oktobar (Srpski Itebej), Bega (Novi itebej), Napredak (Čestereg), Progres (Begejci), Kiniži (Toba), Budućnost (Banatski Dvor), Graničar (Radojevo), Terekveš (Hetin).

Odustala Mladost (Molin).

Treća grupa

Učesnici: Brodarac (Zrenjanin), Crvena zvezda (Orlovat), Napredak (Stajićevo), „Veljko Lukić“ (Lukićevo), Zadrugar (Lazarevo), Omladinac (R. Topolovac).

Učesnik van konkurencije Proleter II (Zr).

Četvrta grupa

Učesnici: Tekstilac, Trgovački (Zrenjanin), Bratstvo (Elemir), Drugi oktobar (Kumane), Sloboda (Klek), Tisa (Taraš), Unirea (Jankov Most), Olimpija (Torda).

KVALIFIKACIJE ZA ZRENJANINSKU LIGU

Borac (Melenci) - Tekstilac (Zrenjanin) 0:3 parforfe), Tekstilac – Borac 3:0, treća utakmica u Elemiru Borac – Tekstilac 2:0.

Borac (Velike Livade)–Borac (Melenci) 2:3, Borac (Melenci) – Borac (Velike Livade) 1:0.

Borac (Melenci) stekao je status u Zrenjanin skoj ligi.

Novi članovi Zrenjaninske lige postali su i Begej (Žitište), Proleter (Čoka).



LIST ZRENJANIN

Prvi broj nedeljnog **lista Zrenjanin** izašao je iz štampe 1. novembra **1952.** godine.

List Zrenjanin decenijama je ostao glasnik Grada, naseljenih mesta i susednih opština. Čuvar je i istorije ovog podneblja. Zabeležio je i more podataka iz fudbalskog života centralnog Banata.

STADIONI

Novi sportski objekat u Zrenjaninu napravljen je **1953**. godine između fabrika **Uljara** i **Radijator**, uz obalu Begeja – **stadion Borca**.

Pedesetih i šezdesetih godina fudbaleri su koristili **stadion u Maloj Amarici**, vojni objekat. Tu je stalno nastupala gradska ekipa **Tekstilca**. Na pomenutoj lokaciji nije bilo uslova za fudbal više od dve decenije, a lopta je tu ponovo krenula početkom devedesetih ...

OFK Gradnulica je formirana **1961**. godine, ali nije odmah imala svoj objekat. Teren su Gradnuličani napravili sredinom šezdesdetih godina, kasnije gradili i dograđivali sportski centar.

IZVRŠNI ODBOR FC ZRENJANIN

Sednica Izvršnog odbora Fudbalskog centra Zrenjanin održana je 10. juna 1953. godine.

Članovi: **Vasa Živojnov** (predsednik), **Mirko Đurđević, Stevan Kiurski, Miladin Filipaš, Mihajlo Miučin, Ivan Grujin, Stevan Damjanov, Nedeljko Istrat, Đorđe Velimirović.**

Sekretar: **Stevan Kiurski.**

Tehnički sekretar: **Radica Golušin.**

FSG Zrenjanin

1953/54.

UMESTO CENTRA - PODSAVEZ

Fudbalski centar Zrenjanin održao je Sk upštinu 12. oktobra **1953.** godine. Predsedavao je **Vasa Živojnov**. On je i delegiran za Vanrednu skupštinu FSJ.

Sekretar Fudbalskog centra Zrenjanin u to vreme bio je **Milan Adamov**.

Organizacija pod nazivom **Fudbalski cent ar** postojala je u Zrenjaninu **do 1954**, a te godine, **27. juna**, održana je Osnivačka skupština **Zrenjaninskog fudbalskog podsaveza** za Severni Banat (Zrenjanin i Kikinda).

Vasa Živojnov je izabran za predsednika Podsaveza, potpredsednici su postali **Mirko Đurđević** i **Živojin Popov**, sekretar **Radica Solarov**, a blagajnik **Miladin Filipaš**.

Sem pomenutih, u Upravni odbor izabrani su: **Ivan Grujin, Stevan Damjanov, Mihajlo Miučin, Đorđe Velimirović, Stevan Kiurski** (svi Zrenja nin), **Sredoje Duškov** (Kikinda), **Luka Mijajev** (Jaša Tomić), **Mladen Tapavički** (Novi Kneževac).

Adresa: Fudbalski centar Zrenjanin, Ulica 27. marta broj 2.

Telefon: 14-36.

Kikinda je imala zaseban podsavez 1958.-1963.

Unutar Zrenjaninskog fudbalskog podsaveza avgusta **1956**. godine formirani su sreski fudbalski odbori.



Pečat Podsaveza

PRVA SAVEZNA LIGA

Dinamo 42, Partizan 41, Crvena zvezda 38 Hajduk 35, Vojvodina 33, Spartak 27, Sarajevo 24, BSK (Beograd) 23, Vardar 20, Proleter (Os) 20, Lo komotiva (ZG) 19, Radnički (Bg) 19, Odred 12, Rabotnički 11.

Status su izgubili Rabotnički (Skoplje) i Od red (Ljubljana).

KUP JUGOSLAVIJE

1/16: Spartak (Subotica) – **Proleter** 8:1.

Crvena zvezda – Odred (Ljubljana) 4:2, Pa rtizan–Dinamo 7:8 posle jedanaesteraca (5:5, 3:3). BSK (Beograd)–Spartak (Subotica) 3:2, Vojvodina – Hajduk 1:2,

Dinamo – BSK 1:2, Hajduk – Crvena zvezda 4:2 posle produžetaka (2:2).

BSK – Hajduk 2:0.

DRUGA SAVEZNA LIGA

Zagreb 24, Željezničar (Sar.) 24, Velež 23, Mačva 20, Budućnost (TG) 20, Napredak 18, Lovćen 17, Branik 16, Borac (BL) 12, Šibenik 6.

Zagreb i Željezničar plasirali su se u Prvu ligu.

Status su izgubili Šibenik, Borac (Banjaluka) i Branik (Maribor).

VOJVOĐANSKA LIGA

Bačka (BP) 33, Radnički (So) 27, Jedinstvo (St. Pazova) 25, Banat (Kikinda) 24, Dinamo (P) 23, Slavija (NS) 23, Železničar (Inđ.) 21, Trgovački (NS) 20, Senta 20, **Proleter (Z) 19**, Zvezda (S) 17, TSK 12.

Bačka (B. Palanka) plasirala se u Kvalifikacije za Drugu ligu.

Status su izgubili TSK (Temerin), Zvezda (Subotica) i **Proleter (Zrenjanin)**.

KVALIFIKACIJE ZA DRUGU LIGU

Sistem kvalifikacija u Srbiji je skraćen jer je sem Vojvodine i Beograda u leto **1953.** godine formirana Grupa Jug sa 12 klubova. Među tri prvaka tražio se predstavnik Srbije u Kvalifikacijama za Drugu ligu.

Bačka (Bačka Palanka)–Jedinstvo (Zemun) 3:1 1:4
Jedinstvo (Zem.) – Šumadija (Aranđelovac) 3:5 2:4

Šest predstavnika republika igrali su Kvalifi kacije za tri mesta u Drugoj ligi.

Zenica – Šumadija (Aranđelovac)	4:0 0:2
Pobeda (Prilep) – Matelac (Zagreb)	0:2 1:4
Ljubljana – Bokelj (Kotor)	0:0 0:2

Zenica, Metalac (Zg) i Bokelj plasirali su se u Drugu ligu.



Rusanda 1953. godine: Lazar Dujin, Branislav Kukin, Radomir Šljapić, Milojko Milivojev, Pavle Šljapić, Radovan Šljapić, Ivan Milovanov, Ivan Batanjski, Ivan Eremić, Milenko Toškov, Popče Nemčev



Vulkan 1954. godine - stoje s leva na desno: Radojica Mošorinski, Laza Mileusnić, Vlada Kirćanski, Stevan Manojlov, Zlatomir Ivanov, Šandor Molnar, Voja, čuče: Veselin Protić, Vladislav Gedei, Miklоš Vida, Tomislav Arsenov

FORMIRANJE SRPSKE LIGE – SEVER

Leta 1954. godine umesto tri lige u okviru Srbije uvedene su dve. Izvršeno je spajanje Vojvodine i Beograda po sistemu devet plus tri kluba, sa ukupno 12 članova.

ZRENJANINSKA LIGA

Železničar	Zrenjanin	22	16	2	4	57:24	34
Radnički	Kikinda	22	15	0	7	77:31	30
Kristal	Zrenjanin	22	13	2	7	51:35	28
ŽAK	Kikinda	22	12	3	7	40:27	27
Borac	Melenci	22	12	1	9	56:35	25
Vojvodina	N. Miloševo	22	11	2	9	46:52	24
Jedinstvo	Novi Bečej	22	10	2	10	38:38	22
Proleter	Čoka	22	8	2	12	44:45	18
Cr. zvezda	Mokrin	22	7	3	12	50:59	17
Radnički	Jaša Tomić	22	6	2	14	32:66	14
Begej	Žitište	22	6	1	15	38:90	13
Lehel	Mužlja	22	5	2	15	22:49	12

SRESKA LIGA

Prva grupa

Budućnost	Srpska Crnja	14	10	2	2	45:18	22
Borac	Vel. Livade	14	10	1	3	40:29	21
Roham	Nova Crnja	14	6	1	7	34:32	13
Cr. zvezda	Vojv. Stepa	14	6	1	7	28:28	13
Pr. oktobar	Srp. Itebej	14	6	0	8	32:33	12
Graničar	Radojevo	14	6	0	8	28:33	12
Terekveš	Hetin	14	5	1	8	30:46	11
Bega	Novi Itebej	14	4	0	10	14:32	4

Tokom jeseni istupili su Napredak (Čestereg) i Jedinstvo (Banatsko Karađorđevo).

Druga grupa

Trgovački	Zrenjanin	12	9	1	2	40:14	19
Sloboda	Klek	12	7	2	3	32:21	16
Zadrugar	Lazarevo	12	6	2	4	34:27	14
Mladost	B. Despot.	12	3	3	6	27:25	9
Omladinac	R. Topolov.	12	4	1	7	26:32	9
Progres	Begejci	12	4	1	7	17:33	9
Budućnost	Banat. Dvor	12	4	0	8	15:39	8

U toku jeseni istupil su Olimpija (Torda) i Unirea (Jankov Most).

Treća grupa

Borac	Zrenjanin	12	9	1	2	43:25	19
Dr. oktobar	Kumane	12	8	1	3	44:22	17
Bratstvo	Elemir	12	6	2	4	29:21	14
Slavija	Aradac	12	5	1	6	42:23	11
Tekstilac	Zrenjanin	12	5	0	7	24:43	10
Mladost	Lukićevo	12	3	1	8	14:40	7
Tisa	Taraš	12	3	0	9	19:41	6

Četvrta grupa

Vulkan	Zrenjanin	14	11	1	2	38: 9	23
Cr. zvezda	Orlovat	14	9	1	4	41:23	19
Borac	Čenta	14	7	1	6	30:27	15
Sloga	Jarkovac	14	7	0	7	49:27	14
Vojvodina	Perlez	14	7	0	7	30:31	14
Omladinac	Botoš	14	5	1	8	30:49	11
Jedinstvo	Ečka	14	4	0	10	20:37	8
Napredak	Stajićevo	14	3	2	9	22:57	8

SREZOVI

U socijalističkoj Jugoslaviji postojali su srezovi kao teritorijalne jedinice. Od 1947. do 1952. status grada u Srbiji je imalo 30 centara, a od 1952. do 1955. sedam – **Beograd, Novi Sad, Subotica, Zrenjanin, Niš, Kragujevac, Priština.**

Uz Grad Zrenjanin postojali su srezovi **Potiski** (Kumane, Novi Bečej, Novo Miloševo, Taraš), **Begejski**, **Tamiški**, Srez **Jaša Tomić** (Jaša Tomić, Šurjan, Krajišnik, Sutjeska, Neuzina, Sečanj, Boka, Konak, Međa).

Na početku 1955. godine Begejski i Tamiški srez ušli u sastav – **Sreza Zrenjanin**.

Novim Ustavom SFR Jugoslavije **1963**. godine srezovi su postepeno ukidani, a od 1967. više nisu postojali.

START BANATSKE KONKURENCIJE

Fudbalski podsavezi **Zrenjanin** i **Pančevo** dogovorili su formiranje **Banatske lige** i njen start **1954**. godine.

Iz Vojvođanske lige dospeo je Proleter (Zrenjanin), iz Zrenjaninske zone kvalifikovali su prvih šest klubova, a iz Pančevačke zone sedam.

FORMIRANJE SEVERNO-BANATSKE LIGE

Klubovi iz donje polovine Zrenjaninske zone stekli su status u Severno-banatskoj ligi, teritorijalno istoj konkurenciji.

Kvalifikovali su se: **Sreska liga Zrenjanin** - Budućnost (Srpska Crnja), Borac, Vulkan (Zrenjanin), Drugi oktobar (Kumane), **Sreska liga Jaša Tomić** - Radnički (Sutjeska), **Sreska liga Kikinda** - Jedinstvo (Bočar), **Sreska liga Novi Kneževac** - Obilić (Novi Kneževac) .

Umesto zrenjaninskog Trgovačkog, iz Sreza Zrenjanin prošao je obnovljeni Radnički (Zrenjanin).

KARAĐORĐEV PARK

Park u Ulici Narodne omladine ili Plankert podignut je još 1934, Park Kej Drugi oktobar ili Čok liget 1903, Železnički park kod Glavne železničke stanice 1953...

Park na Karađorđevom trgu formiran je **1954.** godine. Najveći je objekat ove vrste u Gradu. Prostire se na 50.000 kvadratnih metara. U njegovom centralnom delu su biste velikana koji su proslavili ovu sredinu i spomenik posvećen NOB u Drugom svetskom ratu. Lepo uređeni prostor, pun zelenila, na obodu ima stazu dužine 716 metara koju često koriste sportisti u trenažnim procesima, a ostalo građanstvo za rekreaciju.

Od te **1954.** godine najveći sportski objekat u Banatu zove se **– Gradski stadion u Karađorđevom parku**.

1954/55.

FUZIJA KRISTALA I RADNIČKOG

Tokom jeseni 1954. član Banatske lige bio je zrenjaninski **Kristal**. U decembru te godine Kristal se fuzionisao sa starijim gradskim klubom, **Radničkim**.

Status u prvom delu Radnički je imao u Severno-banatskoj ligi. Istupio je posle 10 kola. Fuzionisani klub nasledio je **stadion Kristala** kraj Skrob-re, ligaški bilans, a uzeo je ime **Radnički**, njegovu **crveno-crnu** boju i nastavio mu klupsku tradiciju.

PRVA SAVEZNA LIGA

Hajduk (Split) 38, BSK (Beograd) 36, Dinamo (Zagreb) 34, Crvena zvezda 33 (Beograd), Partizan (Beograd) 30, Vojvodina (Novi Sad) 29, Sarajevo 28, Spartak (Subotica) 25, Zagreb 24, Radnički (Beograd) 22, Željezničar (Sarajevo) 19, Proleter (Osijek) 19, Vardar (Skoplje) 18, Lokomotiva (Zagreb.

Status su izgubili Lokomotiva i Vardar.

DRUGA SAVEZNA LIGA

Velež (Mostar) 28, Budućnost (Titograd) 26, Metalac (Zagreb) 21, Odred (Ljubljana) 20, Zenica 20, Lovćen (Cetinje)16, Rabotnički (Skoplje) 15, Napredak (Kruševac) 14, Mačva (Šabac) 14, Bokelj (Kotor) 6.

Velež i Budućnost plasirali su se u Prvu sa veznu ligu.

KUP JUGOSLAVIJE

Odred (Ljubljana) – Hajduk 1:5, Partizan – Split 7:5, Spartak – Mačva (Šabac) 5:0, Crvena zvezda – Velež 9:0.

Hajduk – Partizan 0:4, Spartak–Crvena zvezda 0:1.

Partizan – Crvena zvezda 4:1.

SRPSKA LIGA – SEVER

Dinamo (Pančevo) 30, Šumadija (Beograd) 28, Jedinstvo (Zemun) 28, Jedinstvo (Stara Pazova) 26, Bačka (Bačka Palanka) 26, Radnički (Sombor) 25, Banat (Kikinda) 22, Čukarički (Beograd) 21, Slavija (Novi Sad) 18, Železničar (Inđija) 15, Novi Sad 14, Senta 11.

Dinamo, Šumadija i Jedinstvo (Z) plasirali su se u novoformiranu Treću zonu. Jedinstvo (SP), Bačka, Radnički (So), Banat (Kik) i Čukarički stekli su pravo da učestvuju Kvalifikacijama.



Radnički (Zrenjanin) 1954., stoje: Delić, Semenski, Subin, Feher. Prodanović, Novotni, čuče: sekretar Nepergaća, P. Milankov, M. Milankov, Pletl, Vislavski, Bačkalić

BANATSKA LIGA

Proleter	Zrenjanin	26	18	5	3	90:25	41
Jedinstvo	Vršac	26	17	3	6	77:45	37
Rusanda	Melenci	26	15	6	5	80:37	36
BAK	Bela Crkva	26	14	5	7	58:33	33
Radnički	Kikinda	26	13	6	7	56:35	32
Trgovački	Pančevo	26	12	4	10	43:46	28
Železničar	Zrenjanin	26	11	5	10	72:52	27
Radnički	Zrenjanin	26	12	3	11	47:49	27
ŽAK	Kikinda	26	8	4	14	44:58	20
Železničar	Vršac	26	9	2	15	40:77	20
Radnički	Kovin	26	6	5	15	48:79	17
Proleter	B. Karlovac	26	6	4	16	38:73	16
Spartak	Debeljača	26	7	2	17	43:86	16
Vojvodina	N. Miloševo	26	4	6	16	34:75	14

Proleter i Jedinstvo (Vr) stekli su pravo da učestvuju u Kvalifikacijama za Treću zonu.

Status su izgubili Vojvodina, Spartak, Proleter (BK) i Radnički (K).

REORGANIZACIJA

Leta 1955. izvršena je reorganizacija drugog ranga. Umesto Jedinstvene Druge lige formirane su četiri teritorijalne zone. Popunili su ih klubovi iz dotadašnjeg trećeg i četvrtog stepena.

Prva zona: Slovenija, deo Hrvatske (Zagreb, Varaždin, Sisak, Karlovac, Jadrana do Kaštel Šućurca).

Druga zona – A grupa; BiH bez Trebinja, ali sa Metkovićem.

Druga zona – B grupa: Crna Gora, Trebinje, Dubrovnik.

Treća zona: Deo Hrvatske (Slavonija, Baranja), deo Srbije (Vojvodina, Beograd, Šabac, Valjeevo, Aranđelovac, Požarevac, Smederevo).

Četvrta zona: Ostatak Srbije, Makedonija.

Odlučeno je da dva pobednika A, B grupe Druge zone igraju dve utakmice, **pa četiri prvaka zona mini-ligu za dva mesta u Prvoj saveznoj ligi.**

KVALIFIKACIJE ZA TREĆU ZONU

Uz tri kluba iz Severne grupe Srpske lige, direktno se kvalifikovao predstavnik Hrvatsko-slovenačke lige, Borovo. Za deset preostalih mesta 19 klubova igrali su kvalifikacije u pet grupa.

Prva grupa: BUSK (Beograd), Jedinstvo (Stara Pazova) – Mladost (Bački Petrovac).

Druga grupa: Mladi radnik (Požarevac), Bačka (Bačka Palanka) – Srem (S. Mitrovica), Bratstvo (Ada).

Treća grupa: Šumadija (Aranđelovac), Radnički (Sombor)–Rudar (Kostolac), Šparta (Beli Manastir).

Peta grupa: Dinamo (Vinkovci), Budućnost (Valjevo) - Jedinstvo (Vršac), Čukarički.



Mladost (Banatski Despotovac) u sezoni 1954/55 - stoje: Roković, Pavlović, Vujanović, Vuković, Perduh, Plavšić, Mihajlica, predsednik Petar-Peran Petković, član rukovodstva Cvetić, čuče: Kovačević, Roković, Pivač, Milišić, Paštar

Četvrta grupa:

Proleter	Zrenjanin	6	4	1	1	8: 5	9
Smederevo	Smederevo	6	3	1	2	19: 8	7
Hajduk	Kula	6	3	0	3	9:12	6
Banat	Kikinda	6	1	0	5	7:18	2

Rezultati (26. jun – 31. jul): Hajduk – Proleter 0:1, Smederevo – Proleter 4:1, Proleter – Banat 1:0, Proleter – Hajduk 3:1, Proleter – Smederevo 0:0, Banat – Proleter 0:2.

SEVERNO-BANATSKA LIGA

Obilić	N. Knežev.	24	18	4	2	88:28	40
Borac	Zrenjanin	24	15	5	4	52:33	35
Lehel	Mužlja	24	14	4	6	59:30	32
Radnički	Jaša Tomić	24	13	6	5	64:37	32
Dr. oktobar	Kumane	24	12	2	10	55:24	26
Cr. Zvezda	Mokrin	24	12	0	12	59:54	24
Jedinstvo	Novi Bečej	24	8	5	11	41:44	21
Jedinstvo	Bočar	24	8	4	12	38:51	20
Budućnost	Srpska Crnja	24	8	3	13	47:52	19
Proleter	Čoka	24	8	3	13	51:70	19
Vulkan	Zrenjanin	24	7	4	13	32:57	18
Radnički	Sutjeska	24	6	3	15	42:91	15
Begej	Žitište	24	3	5	16	35:72	11

U Banatsku ligu plasirali su se Obilić i Borac.

Status je izgubio Begej.

SRESKA LIGA

Prva grupa

Borac	Velike Livade	12	10	1	1	43:17	21
Graničar	Radojevo	12	6	1	5	39:28	13
Jedinstvo	B. Karađor.	12	6	1	5	19:26	13
Roham	Nova Crnja	12	6	0	6	38:32	12
Cr. zvezda	Vojv. Stepa	12	5	1	6	23:32	11
Napredak	Čestereg	12	4	0	8	19:27	8
Terekveš	Hetin	12	2	2	6	15:34	6

Druga grupa

Zadrugar	Lazarevo	8	7	0	1	29:14	14
Budućnost	Banat. Dvor	8	5	1	2	18:10	11
Sloboda	Klek	8	2	2	4	21:22	6
Unirea	Jank. Most	8	3	0	5	13:21	6
Omladinac	R. Topolov.	8	1	1	6	13:27	3

Olimpija (Torda) istupila posle drugog kola.

Treća grupa

Bratstvo	Elemir	10	8	1	1	38:11	17
Tisa	Taraš	10	6	0	4	24:24	12
Napredak	Stajićevo	10	5	1	4	41:21	11
Slavija	Aradac	10	5	1	4	31:22	11
Jedinstvo	Ečka	10	4	1	5	17:19	9
Janošik	Aradac	10	0	0	10	8:62	0

Četvrta grupa

Borac	Čenta	10	7	2	1	29: 9	16
Vojvodina	Perlez	10	7	1	2	30:13	15
Omladinac	Botoš	10	6	0	4	24:18	12
Cr. zvezda	Orlovat	10	4	1	5	21:21	9
Mladost	Lukićevo	10	2	0	8	8:26	4
Proleter	Neuzina	10	2	0	8	6:31	4

Peta grupa

Bilećanin	Sečanj	10	8	0	2	32:10	16
Mladost	B. Despot.	10	7	1	2	25: 7	15
Borac	Konak	10	4	1	5	16:18	9
Sloga	Jarkovac	10	4	0	6	13:23	8
Cr. zvezda	Boka	10	3	0	7	14:27	6
Budućnost	Šurjan	10	3	0	7	9:24	6

Šesta grupa

Krajina	Krajišnik	10	9	0	1	42: 8	18
Prvi oktobar	Srpski Itebej	10	8	0	2	31: 9	16
Progres	Begejci	10	6	0	4	23:21	12
Proleter	Međa	10	3	1	6	16:26	7
Polet	B. Višnjićevo	10	3	0	7	16:25	6
Kiniži	Toba	10	0	1	9	6:45	1

KVALIFIKACIJE

Bilećanin – Borac (VL) 6:1 Borac – Bilećanin 2:0
Zadrugar – Bratstvo 2:0 Bratstvo – Zadrugar 2:1
Krajina – Borac (Č) 1:2 Borac (Č) – Krajina 4:2

Za Severno-banatsku ligu kvalifikovali su se Bilećanin i Borac (Č).

Zbog neispunjavanja uslova na svom stadionu, Zadrugar nije otišao u viši rang.



Zrenjaninski sudija Milan Perić

1955/56.

OSNOVAN SRESKI ODBOR

Zrenjaninski fudbalski podsavez imao je **1956**. godine **81 klub** i **1889 registrovanih igrača**. Predsednik je bio **Vasa Živojnov**, potpredsednik **Ivan Grujin**. Ujedno, njih dvojica nalazili su se i u članstvu Izvršnog odbora FS Vojvodine.

Te **1956**. godine održana je Osnivačka skupština **Sreskog fudbalskog odbora Zrenjanin**. Delovao je unutar Podsaveza.

NAJISTAKNUTIJI

Sreski fudbalski fudbalski odbor Zrenjanin napravio je 26. marta 1956. godine spisak zaslužnih članova.

Fudbalski radnici: **Ivan Grujin, Vasa Živojnov, Živojin Popov, Mirko Đurđević, Đorđe Velimirović, Sava Mijatov, Stevan Damjanov, Miladin Filipaš, Jovan Petrović, Bogdan Filipović, Slavko Petrović, Milovan Tošić, Svetozar Krstić, Radica Solarov, Bogoljub Čupić, Spasoje Milošev, Đorđe Kaluđerović, Milivoj Konculov, Andrija Vereb, Milan Đordan, Veselin Kozlovački, Milovan Mocin, Geza Ač.**

Treneri: **Dejan Purkov, Radojko Kolarov, Srdan Jovin.**

Sudije: **Milan Milin, Stevan Mioković, Čedomir Nedić, Ljubomir Milin, Ilija Josimov, Radivoj Izgarjan.**

PRVA SAVEZNA LIGA

Crvena zvezda 40, Partizan 35, Radnički (BG) 31, Dinamo 28, Vojvodina 27, Sarajevo 27, Velež 25, Zagreb 24, Spartak 24, BSK 24, Budućnost 24, Hajduk 23, Železničar 21, Proleter (Os) 11.

Status su izgubili Proleter (O) i Železničar.

KUP JUGOSLAVIJE

1/16: **Proleter** – Spartak 1:2.

BSK (Beograd) – Radnički (Beograd) 2:1, Crvena zvezda – Dinamo 4:1 (posle produžetaka), Zagreb – Hajduk 0:3, Sparak – Vojvodina 2:0.

BSK – Crvena zvezda 4:0, Hajduk – Spartak 2:0.

BSK – Hajduk 2:0. Igrano 29. 11. 1955.

Završno sa 1955. finale Kupa Jugoslavije bilo je krajem godine.

PRVA ZONA

Lokomotiva (Zagreb) 34, Šibenik 28, Odred (Ljubljana) 28, Split 26, Ljubljana 23, Rijeka 22, Metalac (Zagreb) 21, Trešnjevka 20, Branik (Maribor) 19, Karlovac 19, Segesta (Sisak) 19, Nova Gorica 5.

Status su izgubili Nova Gorica, Segesta, Karlovac i Branik.

DRUGA ZONA

A grupa

Zenica 32, Borac (Banjaluka) 30, Mladost (Prijedor) 26, Jedinstvo (Brčko) 25, Borac (Čaplјina) 25, Iskra (Bugojno) 25, Sloga (Doboj) 23, Sloboda (Tuzla) 21, Bosna (Visoko) 21, Bratstvo (Travnik) 17, Bosna (Saraj.) 12, Romanija (Sarajevo) 7.

Status su izgubili Romanija, Bosna (S) i Bratstvo.

B grupa

Lovćen (Cetinje) 27, Radnički (Nikšić) 23, Arsenal (Tivat) 22, Dubrovnik 17, Leotar (Trebinje) 17, Mladost (Titograd) 14, Jedinstvo (Bijelo Polje) 10, Radnički (Ivangrad) 10,Sutjeska (Nikšić) 9.

Status su izgubili Sutjeska i Radnički (I).

Kvalifikacije

Lovćen – Zenica 2:1, Zenica – Lovćen 0:0.

TREĆA ZONA

Borovo 36, Budućnost (Valjevo) 35, Smederevo 33, Dinamo (Pančevo) 33, **Proleter (Zrenjanin) 32**, Radnički (Sombor) 30, Šumadija (Aranđelovac) 27, BUSK (Beograd) 26, Bačka (Bačka Palanka) 24, Šumadija (Beoograd) 23, Dinamo (Vinkovci) 20, Mladi radnik (Požarevac) 19, Jedinstvo (Stara Pazova) 14, Jedinstvo (Zemun) 12.

Status su izgubili Jedinstvo (Z), Jedinstvo (SP), Mladi radnik, Dinamo (V), Šumadija (B) i Bačka.

Prvi strelac Lige: **Radomir Aćamović** (Proleter) **23** gola.

ČETVRTA ZONA

Vardar (Skoplje) 36, Radnički (Kragujevac) 29, Sloga (Kraljevo) 29, Trepča (K. Mitrovica) 27, Pobeda (Prilep) 27, Rabotnički (Skoplje) 26, Metalac (Skoplje) 26, Timok (Zaječar) 25, Radnički (Niš) 23, Rabotnik (Bitolj) 23, Borac (Čačak) 20, Tikveš (Kavadarci) 11, Bregalnica (Štip) 10.

Status su izgubili Bregalnica, Tikveš, Borac i Rabotnik.

KVALIFIKACIJE ZA PRVU LIGU

Vardar 9, Lokomotiva (ZG) 7, Lovćen 6, Borovo 2.

Vardar i Lokomotiva plasirali su se u Prvu saveznu ligu.

BANATSKA LIGA

Banat	Kikinda	26	19	2	5	89:24	40
Rusanda	Melenci	26	17	3	6	77:44	37
Radnički	Zrenjaniin	26	13	6	7	63:34	32
Trgovački	Pančevo	26	13	4	9	58:41	30
Radnički	Kikinda	26	14	2	10	72:52	30
BAK	Bela Crkva	26	12	5	9	52:34	29
Jedinstvo	Vršac	26	13	2	11	49:34	28
Obilić	N. Knežev.	26	13	2	11	48:51	28
Železničar	Vršac	26	9	8	19	44:58	26
ŽAK	Kikinda	26	9	5	12	51:48	23
Železničar	Zrenjanin	26	8	6	12	35:50	22
Jedinstvo	Kačarevo	26	9	1	16	40:74	19
Borac	Zrenjanin	26	6	3	17	28:73	15
Budućnost	Alibunar	26	1	3	22	25:114	5

Banat se plasirao u Treću zonu.
Status su izgubili Budućnost i Borac.
U julu **1956. Železničar (Zrenjanin)** promenio naziv u **Železnički fudbalski klub Banat.**

SEVERNO-BANATSKA LIGA

Radnički	Jaša Tomić	26	17	4	5	61:34	38
Cr. zvezda	Mokrin	26	17	2	7	73:40	36
Jedinstvo	Novi Bečej	26	15	5	6	63:38	35
Vojvodina	N. Miloš.	26	14	6	6	62:35	34
Lehel	Mužlja	26	13	7	6	49:38	33
Borac	Čenta	26	10	9	7	57:45	29
Radnički	Sutjeska	26	11	6	9	52:46	28
Bilećanin	Sečanj	26	10	6	10	55:50	26
Budućnost	Srpska Crnja	26	9	6	11	53:69	24
Proleter	Čoka	26	8	7	11	61:49	23
Vojvodina	Bašaid	26	7	2	17	43:68	16
Jedinstvo	Bočar	26	7	2	17	28:60	16
Vulkan	Zrenjanin	26	6	4	16	30:66	16
Dr. oktobar	Kumane	26	4	2	20	28:77	10

Radnički (JT) plasirao se u Banatsku ligu.

Status su izgubili Drugi oktobar i Vulkan.

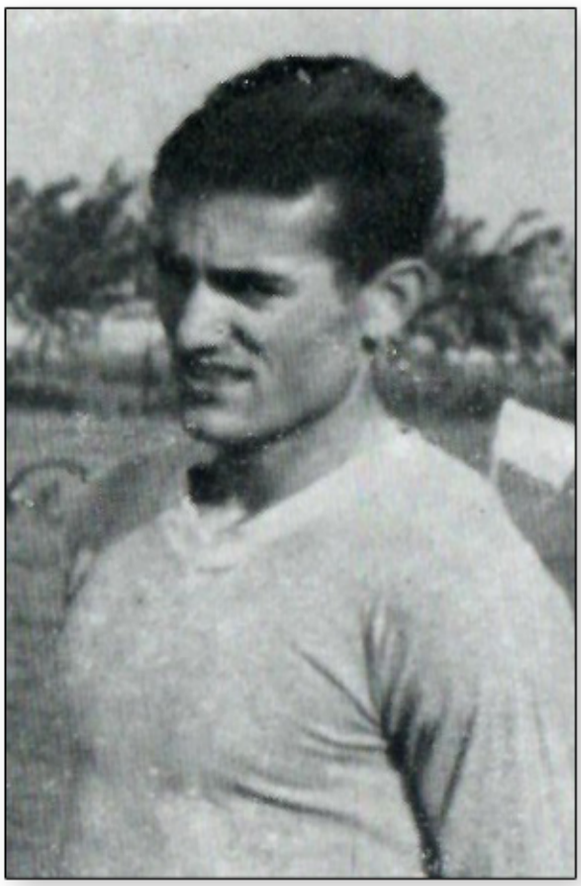

Odličan fudbaler i atletičar iz Banatskog Despotovca, Mile Kozomora



Radnički (Sutjeska): Vito Grbić, Trifko Skoko, Risto Davidović, Migo Papić, Vujo Vujasinović, Đuro Rodić, Tomislav Manojlović, Nikola Kovačević, Milivoje Babić, Pejo Bajčetić, Dragan Knežević, Čedo Višnjevac

SRESKA LIGA – PRVA GRUPA

Bratstvo	Elemir	14	11	1	2	55:16	23
Tisa	Taraš	14	8	3	3	38:15	19
Vojvodina	Perlez	14	7	3	4	33:27	17
Sloboda	Klek	14	5	6	3	30:25	16
Mladost	Lukićevo	14	6	2	6	22:37	14
Zadrugar	Lazarevo	14	5	2	7	29:42	12
Mladost	B. Despot.	14	2	2	10	24:27	6
Napredak	Stajićevo	14	2	0	12	15:38	4

Bratstvo (Elemir) iz Prve grupe, Krajina (Kr ajišnik) iz Druge grupe i iz Sreske lige Kikinda, Polet (Nakovo), plasirali su se u Severno-banatsku ligu.

KUP ŽELEZNIČARIMA

Kup našeg saveza do 1960. 12 puta osvajao je Proleter. Kao drugoligaš 1951. startovao je u ovom takmičenju na nivou Vojvodine, pa je zrenjaninski Železničar te godine bio pobenik Kupa Sreza Zrenjanin.

Železničar je 26. juna **1956.** u finalu Sreskog kupa pobedio baš Proletera 2:1.



Dugogodišnji fudbalski radnik iz Čente - Živa Kovač



Mladost (Lukićevo), 1956. – stoje: Dupljanović, Jeftić, Deurić, Bačić, Savković. Petrović, čuče: Žugić, Ajduković, Višković, Vitić, Stevanović

1956/57.

MELENČANI U DRUGOM RANGU

PRVA SAVEZNA LIGA

Crvena zvezda 39, Vojvodina 35, Hajduk 30, Partizan 26, Dinamo 26, BSK 25, Zagreb 25, Radnički (BG) 23, Budućnost 23, Velež 23, Vardar 23, Spartak 22 (44:46), Sarajevo 22 (38:52), Lokomotiva 22 (44:63).

Status su izgubili Lokomotiva i Sarajevo na osnovu slabijih količnika datih i primljenih golova.

KUP JUGOSLAVIJE

Jugoslovenski kup dobio je novi kalendar takmičenja. Finale je od 1957. igrano u maju, na stadionu JNA u Beogradu.

Budućnost (Titograd) – Vojvodina 2:0 (posle produžetaka), Partizan – Crvena zvezda 4:2, Radnički (Beograd) – Spartak 4:2, Šibenik – Proleter (Osijek) 3:1.

Partizan – Šibenik 7:0, Radnički (Beograd) – Budućnost (Titograd) 3:1.

Partizan – Radnički (Beograd) 5:3.

PRVA ZONA

Split 37, Šibenik 31, Rijeka 29, Metalac (Zagreb) 26, Trešnjevka 25, Uljanik (Pula) 22, Tekstilac (Varaždin) 20, Ljubljana 18, Jadran (Kaštel Šućurac) 17, Odred (Ljubljana) 15, Turbina (Karlovac) 13, Grafičar (Zagreb) 11.

Status su uzgubili Grafičar i Turbina.

DRUGA ZONA

A grupa

Železničar (Sarajevo) 36, Zenica 34, Borac (Banjaluka) 26, Sloboda (Tuzla) 22, Velež (Nevesinje) 21, Sloga (Doboj) 20, Mladost (Prijedor) 19, Borac (Čapljina) 19, Jedinstvo (Brčko) 18, Jedinstvo (Bihać) 18, Bosna (Visoko) 17, Iskra (Bugojno) 14.

Status su izbili Iskra (B) i Bosna (V).

B grupa

Lovćen 30, Nikšić 22, Dubrovnik 21, Mladost (Titograd) 20, Leotar (Trebinje) 17, GOŠK (Dubrovnik) 17, Jedinstvo (Bijelo Polje) 17, Jedinstvo (Herceg Novi) 13, Arsenal (Tivat) 12, Iskra (Danilovgrad) 9.

Kvalifikacije

Železničar – Lovćen 2:0, Lovćen – Železničar 0:0.

TREĆA ZONA

Borovo 37, **Proleter (Zrenjanin) 35**, Proleter (Osijek) 31, Radnički (Sombor) 30, Hajduk (Kula) 29, Srem (Sremska Mitrovica) 29, Smederevo



Rusanda 1957. - stoje: Milivojev, Vidić, Isakov, Nenadić, Vasiljević, Praporski, čuče: Batanjski, Imbronjev, Nemčev, Škorić, Kulišić



Proleter 1957. – stoje: tehnički rukovodilac Radica Ninkov, Stevan Fratucan, Stevan Veselinov, Kemal Omeragić, Aleksandar Martinović, Branimir Vratnjan, Milan Galić, čuče: Radimir Aćamović, Milorad Popov, Janko Desnica, Mihajlo Đuričin, Sreten Begović

28, Dinamo (Pančevo) 25, Šparta (Beli Manastir) 24, Budućnost (Valjevo) 23, Banat (Kikinda) 21, Šumadija (Aranđelovac) 21, Grafičar (Beograd) 17, BUSK (Beograd) 14.

Status su izgubili BUSK, Grafičar, Šumadija, Banat i Budućnost.



Fudbalski sudija Čedomir Nedić

ČETVRTA ZONA

Radnički (Kragujevac) 34, Radnički (Niš) 32, Sloga (Kraljevo) 30, Pobeda (Prilep) 27, Rabotnički (Skoplje) 27, Dubočica (Leskovac) 26, Napredak (Kruševac) 24, Trepča (K. Mitrovica) 24, Priština 20, Sloboda (Titovo Užice) 20, Timok (Zaječar) 19, Metalac (Skoplje) 19, Belasica (Strumica) 14.

Status su izgubili Belasica, Metalac, Timok, Sloboda i Priština.

KVALIFIKACIJE ZA PRVU LIGU

Železničar (Sa) 7, Split 6 (18:11), Borovo 6 (9:13), Radnički (Kg) 5.

Železničar i Split plasirali su se u Prvu sav eznu ligu.

ZRENJANINSKE SUDIJE

Najistaknutiji zrenjaninski fudbalski arbitri sudili su utakmice u drugom rangu, u Trećoj zoni, u vreme njenog starta 1955. godine: **Stevan Miokov ić, Čedomir Nedić, Milan Milin, Milan Perić.**

Stevan Mioković i **Čedomir Nedić** sudili su fudbalske utakmice još u vreme Kraljevine. **Mioković** je završio karijeru 57. u Trećoj zoni, a u njoj godinu kasnije i **Čedomir Nedić**.

Reorganizacijom sistema takmičenja i sma njenjem broja ligaša u prva dva stepena, najznačaj niji arbitri Zrenjanina tog doba našli su se na listi trećeg stepena, Vojvođanske lige.

Na listu Vojvođanske lige 1958. godine došao je **Dojčilo Tomović,** 1959. **Ivan Garčev**. Njih dvojica, kao i **Milan Milin** i **Milan Perić**, u pomenutoj konkurenciji bili su i 1960/61. a leta 1961. u Vojvođanskoj ligi pojavio se **Milivoj Dudan**.

Novom reorganizacijom 1962. godine formirana je Srpska liga-Sever, sa Vojvođanima i Beogrđanima. Sudili su**: Milin, Perić, Tomović, Garčev, Dudan.**

Trajali su još u ovdašnjoj sudijskoj organizaciji **Milutin Levajić, Ljubomir Milin, Ilija Josimov, Radivoj Izgarjan...** Nove snage bili su **Berberski, Slankamenac, Pandurov, Juhas, Azarija, Arsenac...**

SKUPŠTINA PODSAVEZA

Najviši organ Podsaveza, Skupština, imao je redovnu godišnju sednicu 3. marta **1957**. godine. Izveštaj o radu podneo je predsednik **Vasa Živojnov** koji je i nastavio mandat.

Rad Podsaveza ocenjen je kao odličan.

BANATSKA LIGA

Rusanda	Melenci	26	19	3	4	71:26	41
Radnički	Zrenjanin	26	14	6	6	46:32	34
Obilić	N. Knežev.	26	12	5	9	54:39	29
ŽAK	Kikinda	26	12	4	10	50:42	28
Jedinstvo	Vršac	26	11	6	9	37:43	28
Trgovački	Pančevo	26	9	10	8	50:45	26
BAK	Bela Crkva	26	9	7	10	53:34	25
Radnički	Jaša Tomić	26	9	7	10	37:37	25
ŽFK Banat	Zrenjanin	26	11	3	12	46:54	25
Radnički	Kikinda	26	10	4	12	42:43	24
Jedinstvo	Kačarevo	26	9	6	11	42:49	24
Železničar	Vršac	26	8	8	10	37:53	24
Jedinstvo	Pančevo	26	7	6	13	50:62	20
Jugoslavija	Jabuka	26	3	5	18	27:83	11

Rusanda se plasirala u Treću zonu.

Status su izgubili Jugoslavija (J) i Jedinstvo (P).

SEVERNO-BANATSKA LIGA

Vojvodina	N. Miloš.	26	17	2	7	74:45	36
Krajina	Krajišnik	26	13	5	8	65:37	31
Borac	Čenta	26	14	3	9	70:61	31
Proleter	Čoka	26	13	3	10	74:44	29
Jedinstvo	Novi Bečej	26	14	1	11	76:50	29
Radnički	Sutjeska	26	12	4	10	79:50	28
Lehel	Mužlja	26	11	6	9	59:61	28
Cr. zvezda	Mokrin	26	12	4	10	56:69	28
Budućnost	Srpska Crnja	26	11	5	10	64:49	27
Bratstvo	Elemir	26	11	5	10	75:61	27
Bilećanin	Sečanj	26	8	6	12	52:63	22
Polet	Nakovo	26	9	3	14	40:99	19
Jedinstvo	Bočar	26	7	3	16	35:77	17
Vojvodina	Bašaid	26	3	4	19	33:86	10

Vojvodina (NM) plasirala se u Banatsku ligu.

Niko nije izgubio status jer je izvršena reorganizacija. Formirane su Zrenjaninska liga i Kikindska liga.

Kroz grupe Sreskog prvenstva u Zrenjaninsku ligu kvalifikovali su se Slavija (Aradac), Mladost (Lukićevo), Omladinac (Ravni Topolovac), Borac (Velike Livade).

OMLADINSKI REPREZENTATIVCI

Igrači Proletera, omladinski reprezentativci Jugoslavije pedesesetih godina bili su: **Milan Galić, Stevan Divjački, Čedomir Sentin, Blagoje Erdeljan, Zvonimir Rašić, Mihajlo Đuričin, Mihalj Mesaroš.**

OMLADINCI ŽFK BANAT TREĆI U SRBIJI

Juniorska ekipa zrenjaninskih železničara **1956**. eliminisala je odgovarajuću selekciju gradskog suparnika Proletera, u dve utakmice bilo je po za 2:0 domaćine, a zatim penalima 3:2 za crvenoplave. Potom je **ŽFK Banat** bio uspešniji od ekipe kikindskog Banata, posle poraza u gostima 2:1, pobedio je u Zrenjaninu 3:1 i otišao na pokrajinski turnir u Vrbas. Sastav trenera **Srdana Jovina**, uz novosadsku Vojvodinu kvalifikovao se za Republičko finale.

Na prvenstvu Srbije **Partizan** je pobedio ekipu **ŽFK Banata** 4:0, **Crvena zvezda** sa 6.1, ali su Zrenjaninci posle dva poraza pobedom nad **Vojvodinom 3:2** osvojili treće mesto u Republici.

KOŠARKAŠI PROLETERA PRVACI YU

Sportski Zrenjanin slavio je **1956.** godine – košarkaše. **Majstori Proletera** za igru pod obručima postali su **šampioni Jugolavije** prekinuvši desetogodišnju domaniciju Crvene zvezda.

Trener **Radomir-Mire Putnik** imao je sastav: **Vilmoš Loci, Lajoš Engler, Dušan Radojčić, Ljubimir Katić, Milutin Minja, Ferenc Kurc...**

Košarkaši Proletera bili su i četiri puta vicešampioni Jugoslavije,1948, 1952,1955, 1957. godine. Sledile su ih zrenjaninske košarkašice, **Paula Engeldiler**, **Matilda Koso**, **Irena Horvat**... Njihov domet je bio tri puta drugo mesto u Prvenstvu Jugoslavije, 1948, 1949, 1951. godine.

FUDBAL U MIHAJLOVU

Enciklopedija Jugoslovenski fudbalski klubovi, izdata 1977. godine, zapisala je:

„Fudbalski klub **MSK** osnovan je **1956**. godine na inicijativu trgovca **Jožefa Aranjoša** i meštana **Jožefa Horvata**, **Jožefa Milera**, **Rudolfa Špica**, **Ernea Horvata** i **Bele Mavraka**."

Podatke za dostavljeni upitnik naveli su ta dašnji fudbalski ljudi iz Mihajlova.

MSK se uključio u takmičenje **1957**. godine, potom je sezonu pauzirao, a leta **1959**. dobio je i mesnog rivala! Ligašku ekipu formirao je i **Radnik** sa adresom – **Mihajlovo Imanje**. Taj klub ostao je u konkurenciji pet sezona.

FSG Zrenjanin



MSK (Mihajlovo) 1957. – stoje: Mihalj Tot, Ferenc Šeljmeši, Andraš Guljaš, Jožef Horvat, Andraš Segedi, Bela Mavrak, Vilmoš Šeljmeši, Andraš Tot, čuče: Rudolf Špic, Erne Horvat, Jožef Miler



Bilećanin (Sečanj) - stoje: Obren Milićević, Danilo Bratić, Blagoje Popadić, Vojislav Vujnović, Vlado Šarić, Dušan Tomović, Milan Babić, Mijo Šarić, čuče: Svetozar Ivanišević, Mirko Luburić, Milorad Đurić, Dušan Šarenac, Branko Sladoje, leže: Ratko Milošević, Marko Sjeran

1957/58.

SARAJEVO ZA GOL U YU ELITU

Kvalifikaciona utakmica za ulazak među 12 najboljiih jugoslovenskih klubova, sa **Sarajevom**, 13. jula 1958. godine, bila je do tada najznačajnija u istoriji zrenjaninskog fudbala.

Na tribinama se okupilo rekordnih **15.000** gledalaca koji su očekivali da Proleter može da trijumfuje sa potrebna dva gola razlike. Na kraju, samo 2:1...

- Sarajevo je predvodio fudbalski čarobnjak Asim-Hase Ferhatović. U 13. minutu postigao je gol tako što je prešao našu kompletnu odbranu i golmana – pričao je **Kemal-Kiki Omeragić**.

Proleter je napadao, **Milan Galić** je postigao gol u 52. minutu, **Stevan-Bata Veselinov** iz penala u 82. Nije bilo sreće za prolaz.



Blistao već sa 20 godina - Milan Galić

- Imali smo mlad, a već odličan tim. Žalim u fudbalu samo to što naša generacija nije ušla u Prvu ligu - govorio je **Radomir–Đalma Ačamović**, igrač sa najviše postignutih golova u istoriji Proletera, fudbaler prve prvoligaške generacije tuzlanske Slobode.

U odlučujućoj kvalifikacionoj utakmici sa Sarajevom, **Proleter** je nastupio u sastavu: **Aleksandar Martinović, Janko Desnica, Kemal Omeragić, Branimir Vratnjan, Stevan Fratucan, Ferenc Tamaši, Radomir Ačamović, Milorad Popov, Božidar Sandić, Milan Galić, Stevan Veselinov.**

Te sezone igrali su još **Mihajlo Đuričin, Sreten Begović, Branislav Čepski, Stevan Kerekeš, Branislav Anović, Bela Šajbl, Zvonimir Perović, Radomir Dabetić, Stojan Francuski, Jene Filep, Janko Kulišić i Zvonko Malenić.**

Treneri su bili **Rudolf Kiš** i **Božidar Sandić**. Predsednik Kluba – **Spasoje Milošev**.

Šteta, Liga se kratila sa 14 na 12 klubova. Došlo se u situaciju da od 52 nedelje igrači imaju nastupe u prvenstvu samo 22.

Veliki su i tada zagovarali koncentraciju kvaliteta. Tako su još lakše dolazili i do talentovanih igrača. Eto, toga leta as iz Zrenjanina **Milan Galić** sa 20 godina postao je član beogradskog Partizana.

PRVA SAVEZNA LIGA

Dinamo 37, Partizan 33, Radnički (BG) 28, Crvena zvezda 28, Vojvodina 27, Velež 26, Vardar 26, Železničar 25, Hajduk 25, Budućnost 25, Split 25, Spartak 24, OFK Beograd 20, Zagreb 15.

Zbog smanjenja Lige na 12 članova, status su direktno izgubili Zagreb i OFK Beograd. Budućnost i Split imali su isti broj bodova i isti količnik datih i primljenih golova (0,8333...), pa su igrali dve utakmice za 10. mesto. Rezultati – 18. maj: Split–Budućnost 0:0, 25. maj: Budućnost – Split 4:0. Spartak i Split su igrali Kvalifikacije.

KUP JUGOSLAVIJE

Crvena zvezda – Dinamo 1:1 (jedanaestercima 3:2), Hajduk – Vojvodina 4:2, Split – Velež 1:3, Zagreb – Partizan 1:3

Partizan – Crvena zvezda 2:3, Velež – Hajduk 3:0.

Crvena zvezda – Velež 4:0.

PRVA ZONA

Rijeka 40, Lokomotiva (Zagreb) 38, Trešnjevka (Zagreb) 33, Varteks (Varaždin) 30, Šibenik 30, Branik (Maribor) 30, Odred (Ljubljana) 29, Elektrostroj (Zagreb) 27, Segesta (Sisak) 23, Ljubljana 22, Metalac (Zagreb) 20, Orijent (Rijeka) 15, Uljanik (Pula) 14, Jadran (Kaštel Šućurac) 11.

DRUGA ZONA

A grupa

Sarajevo 36, Sloboda (Tuzla) 32, Zenica 31, Borac (Banjaluka) 27, Jedinstvo (Brčko) 24, Neretva (Metković) 24, Železničar (Zenica) 19, Jedinstvo (Bihać) 18, Borac (Čapljina) 17, Mladost (Prijedor) 14, Sloga (Doboj) 14, Velež (Nevesinje) 8.

B grupa

Nikšić 27 (50:19), Lovćen 27 (49:20), Arsenal (Tivat) 24, Leotar (Trebinje) 22, Dubrovnik 21,

GOŠK (Dubrovnik) 17, Mladost (Titograd) 16, Bokelj (Kotor) 13, jedinstvo (Bijelo Polje) 11, Jedinstvo (Herceg Novi) 2.

Kvalifikacije

Sarajevo–Nikšić 4:0, Nikšić – Sarajevo 0:0.

TREĆA ZONA

Proleter (Zrenjanin) 40, Proleter (Osijek) 35, Radnički (Sombor) 35, Novi Sad 33, Srem (Sr. Mitrovica) 33, Hajduk (Kula) 30, Borovo 28, Budućnost (Smederevo) 28, Zvezda (Subotica), Naša krila (Zemun) 23, Šparta (Beli Manastir) 17, **Rusanda (Melenci) 14**, Dinamo (Pančevo) 12, Dinamo (Vinovci) 9.

Prvi strelac Lige: **Radomir Aćamović** (Proleter) **28** golova.

ČETVRTA ZONA

Napredak (Kruševac) 31, Rabotnički (Skoplje) 29, Radnički (Niš) 29, Trepča (K. Mitrovica) 28, Pobeda (Prilep) 27, Radnički (Kragujevac) 26, Dubočica (Leskovac) 25, Sloga (Kraljevo) 25, Vlasina (Vlasotince) 25, Morava (Svetozarevo) 12, Pelister (Bitolj) 10, Sloga (Skoplje) 7.



As iz Kikinde, igrač Crvene zvezde, Proletera, tuzlanske Slobode - Stevan Veselinov

KVALIFIKACIJE ZA PRVU LIGU

A grupa

Rijeka	Rijeka	4	2	2	0	9: 4	6
Spartak	Subotica	4	1	1	2	7: 5	3
Napredak	Kruševac	4	1	1	2	6:13	3

B grupa

Sarajevo	Sarajevo	4	2	1	1	10: 6	5
Proleter	Zrenjanin	4	2	1	1	12: 9	5
Split	Split	4	0	2	2	3:10	2

Rijeka i Sarajevo plasirali su se u prvu ligu.

FORMIRANJE DRUGE LIGE

FSJ je odučio da se umesto u četiri zone drugi rang organizuje kroz dve grupe Druge savezne lige Istok (Srbija, Makedonija, Crna Gora) i Zapad (Slovenija, Hrvatska, BiH) sa po 12 klubova.

Direktan prolaz imali su povratnici iz Prve lige Zagreb i OFK Beograd, četiri učesnika kvalifikacija za elitu, Spartak, Napredak, **Proleter** i Split i najuspešniji članovi zona: Lokomotiva i Trešnjevka, tuzlanska Sloboda i nikšićka Sutjeska, osječki Proleter i somborski Radnički, Rabotnički i niški Radnički.

Igrane su **Kvalifikacije**. Za **Zapad** šest grupa sa ukupno 19 klubova, za **Istok** četiri grupe po četiri kluba. Na **Zapad** su prošli Šibenik, Odred (Ljubljana), Elektrostroj (Zagreb), Borovo, Rudar (Kakanj) i Borac (Banjaluka), na **Istok** Novi Sad, Lovćen, Srem (S. Mitrovica), Radnički (Kragujevac).

Kvalifikacije za Istok:

Prva grupa: Novi Sad 10, Beograd 6, Zvezda (Subotica) 4, ŽAK (Kikinda) 4.

Druga grupa: Lovćen (Cetinje) 9, Sloboda (Titovo Užice) 8, Sloga (Kraljevo) 7, Trepča (Kosovska Mitrovica) 0.

Treća grupa: Srem 10, Hajduk (Kula) 8, Bečej 4, Radnik (Vrbas) 2.

Četvrta grupa: Radnički (Kragujevac) 12 Timok (Zaječar) 5, Budućnost (Smederevo) 5, Rudar (Stari Trg) 2.

USPOSTAVLJANJE VOJVOĐANSKE LIGE

FSV je odlučio da u trećem stepenu postoji Vojvođanska liga sa 12 članova.

Status su stekli učesnici kvalifikacija za Drugu ligu Zvezda (Subotica), ŽAK (Kikinda), Hajduk (Kula), Bečej i Radnik (Vrbas), zatim dospeli iz Treće zone Rusanda i pančevački Dinamo, najuspešniji u ligama dotadašnjeg trećeg stepena, BAK (Bela Crkva), Radnički (Kikinda), Tekstilac (Odžaci), Radnički (Novi Sad), a kroz Kvalifikacije sa Sportom (Bezdan) prošla je Bačka (Bačka Palanka).



Ekipa Proletera pred odlučujuću kvalifikacionu utakmicu za plasman među 12 najboljih jugoslovenskih klubova, sa Sarajevom u Zrenjaninu 13. jula 1958. godine - stoje: Kemal Omeragić, Božidar Sandić, Ferenc Tamaši, Radomir Aćamović, Stevan Fratucan, Stevan Veselinov, čuče: Milorad Popov, Milan Galić, Janko Desnica, Aleksandar Martinović, Branimir Vratnjan



Golgeter Treće zone, najuspešniji strelac u istoriji Proletera - Radomir Aćamović

BANATSKA LIGA

ŽAK	Kikinda	26	15	7	4	70:34	37
BAK	Bela Crkva	26	15	5	6	59:30	35
Radnički	Kikinda	26	15	4	7	61:39	34
Trgovački	Pančevo	26	16	2	8	74:56	34
Banat	Kikinda	26	12	6	8	50:43	30
Vršac	Vršac	26	11	7	8	53:36	29
ŽFK Banat	Zrenjanin	26	11	5	10	47:53	27
Radnički	Jaša Tomić	26	12	2	12	44:61	26
Obilić	N. Knežev.	26	9	4	13	54:64	22
Radnički	Zrenjanin	26	8	4	14	39:49	20
Proleter	B. Karlovac	26	8	3	15	39:58	19
Vojvodina	N. Miloševo	26	8	2	16	34:62	18
Jedinstvo	Kačarevo	26	6	5	15	48:72	17
Železničar	Vršac	26	4	7	15	39:55	15

ŽAK se plasirao u Kvalifikacije za Drugu ligu.

Status u novoformiranoj Vojvođanskoj ligi stekli su ŽAK, BAK i Radnički (Kikinda)

Status su izgubili Železničar i Jedinstvo.

ZRENJANINSKA LIGA

Bratstvo	Elemir	22	16	2	4	54:33	34
Krajina	Krajišnik	22	12	6	4	70:36	30
Radnički	Sutjeska	22	12	3	7	79:41	27
Jedinstvo	Novi Bečej	22	11	5	6	56:39	27
Bilećanin	Sečanj	22	8	4	10	54:55	20
Borac	Čenta	22	7	6	9	45:56	20
Omladinac	R. Topol.	22	8	4	10	37:58	20
Borac	Vel. Livade	22	6	7	9	54:68	19
Budućnost	Srpska Crnja	22	6	6	10	47:55	18
Lehel	Mužlja	22	7	4	11	38:60	18
Mladost	Lukićevo	22	8	1	13	49:59	17
Slavija	Aradac	22	6	2	14	40:63	14

Bratstvo se plasiralo u Kvalifikacije za Banatsku ligu. Eliminisano je od Proletera (Čoka).

Status su izgubili Mladost (L) i Slavija.

PODSAVEZ KIKINDA

Podsavez Kikinda delovao je samostalno u periodu 1958. – 1963. Imao je i svoju ligu.

Za prvog predsednika **Podsaveza Kikinda** izabran je **Milorad Belodedić**, kasnije stanovnik Zr enajnina.

KIKINDSKA LIGA

Proleter	Čoka	18	11	5	2	56:23	27
Cr. zvezda	Mokrin	18	9	7	2	42:18	25
Jedinstvo	Bočar	18	9	3	6	47:31	21
Polet	Nakovo	18	6	5	7	37:29	17
Sloga	Ostojićevo	18	7	2	9	36:38	16
Jedinstvo	Krstur	18	7	2	9	31:38	16
Vojvodina	Bašaid	18	5	6	7	33:38	16
Cr. zvezda	Rusko Selo	18	7	2	9	31:52	16
Graničar	Đala	18	5	3	10	32:48	13
Kozara	B. V. Selo	18	5	3	10	25:46	13

Proleter (Čoka) plasirao se u Kvalifikacije za Banatsku ligu. U dvomeču je eliminisao Bratstvo (Elemir) i stekao status u višem rangu.

SRESKO PRVENSTVO

Prva grupa

Begej	Žitište	10	9	0	1	47:12	18
Sloboda	Klek	10	7	0	3	31:15	14
Progres	Begejci	10	5	1	4	22:24	11
Prvi oktobar	Srpski Itebej	10	4	0	6	13:25	8
Unirea	Jankov Most	10	3	1	6	20:31	7
MSK	Mihajlovo	10	1	0	9	7:33	2

Druga grupa

Jedinstvo	B. Karađor.	14	11	1	2	39:17	23
Graničar	Radojevo	14	9	1	4	51:32	19
Terekveš	Hetin	14	6	4	4	36:33	16
Cr. zvezda	Vojv. Stepa	14	6	2	6	34:34	14
Roham	Nova Crnja	14	5	2	7	28:35	12
Napredak	Čestereg	14	4	4	6	23:32	12
Kiniži	Toba	14	4	1	9	30:41	9
Budućnost	Banat. Dvor	14	3	1	10	14:31	7

Treća grupa

Vojvodina	Perlez	12	9	1	2	41:26	19
Vulkan	Zrenjanin	12	9	0	3	48:27	18
Dr. oktobar	Kumane	12	7	1	4	55:21	15
Napredak	Stajićevo	12	5	1	6	31:29	11
Tisa	Taraš	12	4	1	7	27:33	9
Jedinstvo	Ečka	12	4	1	7	27:44	9
Janošik	Aradac	12	1	1	10	18:67	3

Četvrta grupa

Zadrugar	Lazarevo	6	4	1	1	24:16	9
Omladinac	Tomaševac	6	3	0	3	17:20	6
Mladost	B. Despotovac	6	2	1	3	17:14	5
Omladinac	Botoš	6	2	0	4	17:25	4

KVALIFIKACIJE

Begej	Žitište	6	3	1	2	13: 8	7
Jedinstvo	B. Karađor.	6	3	0	3	18:14	6
Vojvodina	Perlez	6	3	0	3	15:16	6
Zadrugar	Lazarevo	6	2	1	3	7:15	5

Begej, Jedinstvo i Vojvodina plasirali su se u Zrenjaninsku ligu.

FUZIJA SLAVIJE I JANOŠIKA – ASK

Dva kluba egzistirala su **u Aradcu** do **58.** godine. Slavija je toga leta izgubila status u Zrenjaninskoj ligi, Janošik se takmičio u Sreskom prvenstvu.

„U Aradcu žive Srbi i Slovaci. **Srbi** su osnovali **1936**. godine Fudbalski klub **Slavija**, Slovaci su **1946**. formirali **Janošik**. Prvi predsednik fuzionisanog kluba ASK bio je **Jan Đurčok**, a sekretar **Nikola Tošić**.“ To je zapisano u Enciklopediji Jugoslovenski fudbalski klubovi iz 1977.



Đorđe Velimirović,
dugogodišnji član FK Proleter



Golman Proletera Aleksandar Martinović

PRVENSTVO PODMLATKA

Godinama se u Banatu posvećivala velika pažnja fudbalskom podmlatku. Igralo se prvenstvo u ovom regionu, pa su najuspešnije ekipe išle na ni voe Vojvodine i Srbije. Gotovo regovno sa ove stra ne reke Tise najuspešnija je bila selekcija **zrenjanin skog Proletera**.

U Podsaveznom prvenstvu podmlatka sez one 1956/57. igrali su **Proleter, ŽFK Banat, Radni čki, Vulkan** (Zrenjanin), **Banat** (Kikinda), **Rusan-da** (Melenci), **Jedinstvo** (Novi Bečej).

ZAMENE IGRAČA – POVREDE

Do leta 1958. godine nije bilo moguće u lig aškim i kup-utakmicama menjati igrače u toku igre.

Leta 1958. u jugoslovenskim ligama dozvo ljeno je da se menjaju dva igrača, jedan povređeni najkasnije do 44. minuta i golman tokom cele utak-mice.

Leta 1962. pravilo je korigovano i ostala je mogućnost zamene samo golmana, ali je vraćeno već **1963.** i bilo je na snazi do leta **1968.** Od tada, postojala je mogućnost zamene dva igrača bez ob-zira na poziciju ili povredu. Tako sve do **1994.** godi ne.

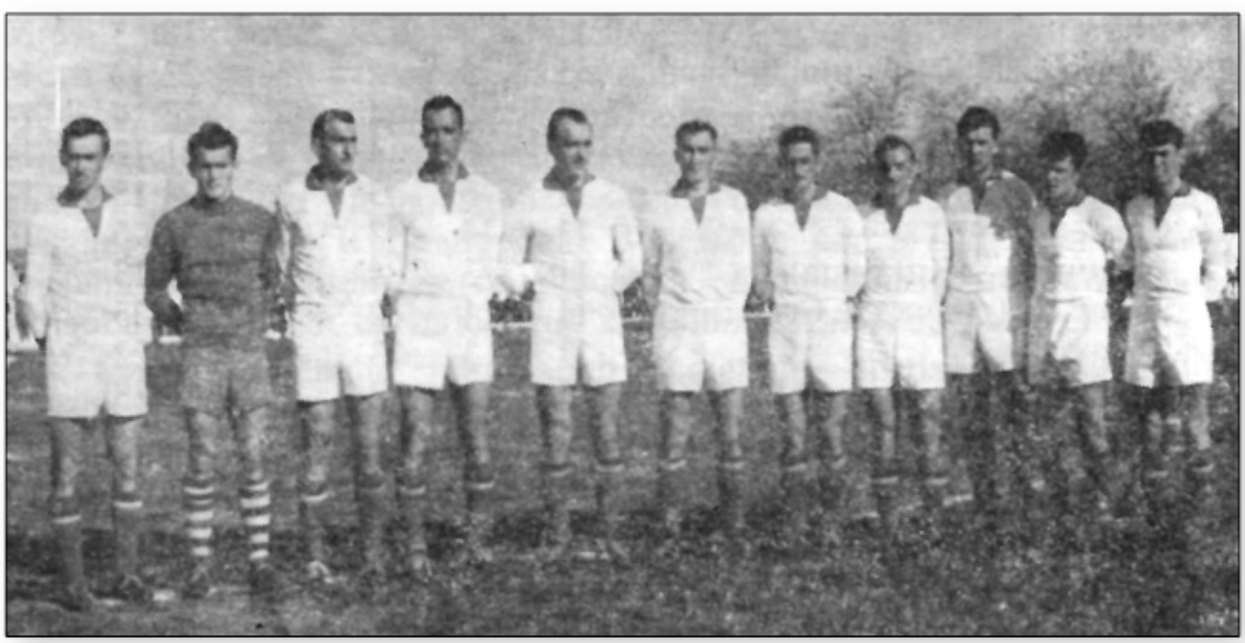

Rusanda 1959. – Praporski, Vorkapić, Vrebalov, Vidić, Kukin, P. Šljapić, Nemčev, Topalov, R. Šljapić, Imbronjev, Vranov

1958/59.

RUSANDA U KVALIFIKACIJAMA

Melenčani su imali svoje najveće domete 1957/58. i 1958/59. Igrali su u drugom rangu, tadašnjoj Trećoj zoni, odmah potom i u Kvalifikacijama za saveznu konkurenciju.

Za Rusandu su u to vreme nastupali: **Slavoljub Ivin, Ivan Batanjski, Borislav Vrebalov, Branislav Kukin, Milojko Milivojev, Milorad Nemčev, Pera Praporski, Stevan Lalić, Dragoljub Isakov, Radomir Šljapić, Ivan Imbronjev, Pero Škorić, Radule Nenadić, Nestor Vranov, Branko Vranov, Slobodan Vasiljević, Dušan Vorkapić, Vojislav Vidić, Dragan Putić, Slobodan Subić, Radoomir Pandurov, Dušan Jovanov, Kulišić, Tolmač, Topalov, Adamov...**

Uoči svojih najvećih uspeha **Rusanda** je izgradila lep objekat, **Stadion kraj Banje**, sa tribinom, svlačionicama i ekonomatom.

PRVA SAVEZNA LIGA

Crvena zvezda 31 (50:19), Partizan 31 (39:29), Vojvodina 30, Radnički (BG) 22, Dinamo 22, Velež 22, Hajduk 21, Rijeka 20, Budućnost 19, Sarajevo 18, Železničar 17, Vardar 11.

Status su izgubili Vardar i Železničar.

KUP JUGOSLAVIJE

Rijeka – Varteks 4:2, Crvena zvezda – Lokomotiva (Zagreb) 2:1, Partizan–Garnizon JNA Titograd 1:0, Vojvodina – Dinamo (Zagreb) 5:1.

Rijeka – Crvena zvezda 0:2, Partizan – Vojvodina 2:1.

Crvena zvezda – Partizan 3:1.

DRUGA SAVEZNA LIGA - ISTOK

OFK Beograd 34, Spartak 39, Radnički (S) 28, Novi Sad 24, Napredak 23, Srem 22, Radnički (Kg) 22, **Proleter (Zrenjanin) 21**, Radnički (Niš) 20 Sutjeska (17), Rabotnički 15, Lovćen 9.

OFK Beograd se plasirao u Prvu ligu.

Status su izgubili Lovćen i Rabotnički.

DRUGA SAVEZNA LIGA - ZAPAD

Sloboda (Tuzla) 30, Lokomotiva (Zag.) 25, Split, 25, Elektrostroj (ZG) 22, Borac (BL) 21, Trešnjevka, 21, Zagreb 18, Šibenik 18, Proleter (Osijek) 18, Odred (Lj) 11, Borovo 11.

Zbog neregularnosti u Kvalifikacijama, Rudar (Kakanj) isključen je posle tri kola.

Sloboda se plasirala u Prvu ligu.

Status je izgubilo Borovo.

ZRENJANINCI U TUZLI

Insistiranje na čistim amaterskim principima, smanjenje nadoknada igračima čak i za dozvoljene stavke (hranarine), doveli su u problem od leta 1953.fudbalere Proletera. Čak je to osećala i nova izuzetno talentovana generacija. A novca je bilo u Zrenjaninu, sigurno i za prvoligaški fudbal...

Trener **Bela Palfi**, vrhunski zrenjaninski stručnjak, nezadovoljan statusom igrača, napustio je Proleter krajem 1955. godine. Od 1957. do 1963. radio je - **u Tuzli**. Dva puta je u tom periodu uvodio Slobodu u Prvu ligu. U Tuzli su tada Prvu ligu igrali i Zrenjaninci **Radomir Aćamović**, **Branislav Anović**, **Mihalj Mesaroš**, Kikinđanin **Stevan Veselinov**. Mnogi su bili mišljenja da je **Bela Palfi** ostao trener Proletera, da bi Zrenjaninci još 1957. gledali YU elitu.

VOJVOĐANSKA LIGA

Radnički (Kikinda) 30 (43:19), **Rusanda 30 (40:30),** Radnik (Vrbas) 26, Bačka (BP) 25, Zvezda (Subotica) 25, BAK (Bela Crkva) 21, Hajduk (K) 20, Dinamo (P) 19, Bečej 19, ŽAK (K) 18, Tekstilac (Odžak) 17, Radnički (NS) 14.

Radnički (K), Rusanda i Radnik plasirali su se u Kvalifikacije za Drugu ligu.

Status su izgubili Radnički (NS), Tekstilac i ŽAK.

KVALIFIKACIJE ZA DRUGU LIGU

Po dve kvalifikacione grupe bile su za obe drugoligaške konkurencije.

Istok – A grupa

Pobeda	Prilep	8	5	2	1	18:11	12
Sloboda	Titovo Užice	8	4	3	1	19:10	11
Priština	Priština	8	4	0	4	17:12	8
Lokomotiva	Niš	8	2	1	5	11:21	5
Mladost	Titograd	8	1	2	5	4:15	4

Pobeda (Prilep) plasirala se u Drugu ligu.

Istok – B grupa

Mačva	Šabac	8	6	2	0	26: 4	14
Radnik	Vrbas	8	5	1	2	21:12	11
Radnički	Kikinda	8	2	2	4	14:15	6
Rusanda	Melenci	8	1	3	4	11:26	5
Jedinstvo	Zemun	8	0	4	4	13:28	4

Kvalifikacije su igrane od 16. juna do 2. avgusta. Rezultati: Radnik – Rusanda 3:1, Rusanda



Radnički (Zrenjanin), 1959. M. Milankov, Cako, P. Milankov, Raletić, Višovski, Manga, Subin, Koso, Priljeva, Vislavski, Kron, Feketić

– Radnički 1:0, Jedinstvo – Rusanda 1:1, Rusanda – Mačva 1:1, Rusanda – Radnik 1:3, Radnički – Rusanda 5:3, Rusanda – Jedinstvo 2:2, Mačva – Rusanda 11:1.

Mačva se plasirasla u Drugu ligu-Istok.

BANATSKA LIGA

Banat	Kikinda	22	12	8	2	60:20	32
Radnički	Zrenjanin	22	12	6	4	48:25	30
PSK	Pančevo	22	12	5	5	55:31	29
Radnički	Jaša Tomić	22	12	4	6	58:43	28
Vršac	Vršac	22	11	4	7	50:32	26
Obilić	N. Knežev.	22	9	7	6	39:40	25
Proleter	B. Karlovac	22	11	3	8	49:56	25
Spartak	Debeljača	22	6	6	10	41:49	18
Proleter	Čoka	22	6	4	12	31:58	16
Vojvodina	N. Miloševo	22	5	4	13	31:67	14
ŽFK Banat	Zrenjanin	22	4	5	13	33:50	13
Radnički	Kovin	22	2	4	16	26:52	8

Banat se plasirao u Vojvođansku ligu.

Status su izgubili Radnički (K) i ŽFK Banat.

ZRENJANINSKA LIGA

Jedinstvo	Novi Bečej	24	14	4	6	72:44	32
Radnički	Sutjeska	24	15	1	8	79:31	31
Krajina	Krajišnik	24	13	2	9	66:35	28
Budućnost	Srpska Crnja	24	12	4	8	52:46	28
Borac	Čenta	24	11	6	7	62:63	28
Borac	V. Livade	24	13	1	10	73:54	27
Bilećanin	Sečanj	24	13	1	10	63:52	27
Bratstvo	Elemir	24	12	0	12	50:58	24
Lehel	Mužlja	24	10	2	12	52:50	22
Jedinstvo	B. Karađor.	24	7	5	12	31:44	19
Omladinac	R. Topolov.	24	9	1	14	40:71	19
Begej	Žitište	24	7	2	15	42:80	16
Vojvodina	Perlez	24	5	1	18	38:92	11

Proleter II (Zrenjanin) učestvovao je van ko nkurencije.

Jedinstvo (NB) plasiralo se u Kvalifikacije za Banatsku ligu

Liga je proširena i podeljena u dve grupe, pa niko niko nije izgubio status

KIKINDSKA LIGA

Cr. zvezda	Mokrin	22	14	3	5	72:32	31
Polet	Nakovo	22	12	4	6	59:32	28
Kozara	B. V. Selo	22	12	2	8	66:42	26
Graničar	Đala	22	11	3	8	52:49	25
Vojvodina	Bašaid	22	10	4	8	45:37	24
Jediinstvo	Bočar	22	9	5	8	65:46	23
Cr. zvezda	Rusko Selo	22	10	3	9	54:55	23
Jedinstvo	Krstur	22	9	2	11	38:54	20
„Mladen Stojanović“ NK		22	8	2	12	45:64	18
Slavija	B. Aranđel.	22	7	3	12	42:67	17
Sloga	Ostojićevo	22	7	2	13	30:52	16
Jadran	Sanad	22	5	3	14	41:79	13

Crvena zvezda (Mokrin) plasirala se u Kvalifikacije za Banatsku ligu.

KVALIFIKACIJE ZA BANATSKU LIGU

Kroz mini-ligu kvalifikovali su se Jedinstvo (Kačarevo) i Jedinstvo (Novi Bečej). Učestvovali su još Polet (Izbište) i Crvena zvezda (Mokrin).

SRESKO PRVENSTVO

Prva grupa

Vulkan	Zrenjanin	6	6	0	0	46: 5	12
Progres	Begejci	6	3	0	3	15:25	6
Unirea	Jankov Most	6	2	0	4	10:26	4
Sloboda	Klek	6	1	0	5	10:25	2



Tim zrenjaninskog Vulkana - stoje: Ilija Popov, Kanti, Miroslav Slankamenac, Momčilo Ćurčin, Ivan Jakovljev, Desimir Ješić, Slobodan Gazibarić, Aleksandar Stajić, čuče: Stevan Kozlovački, Zoran Bugarić, Franja Midlih, Johan Čotri, Nikola Momirski, Zlatomir Ivanov

Druga grupa

Napredak	Čestereg	4	2	1	1	13:10	5
Budućnost	Ban. Dvor	4	1	2	1	9: 9	4
Olimpija	Torda	4	1	1	2	8:11	3

Treća grupa

Cr. zvezda	Vojv. Stepa	8	6	0	2	25:12	12
Terekveš	Hetin	8	5	1	2	30:18	11
Roham	Nova Crnja	8	4	0	4	19:19	8
Graničar	Radojevo	8	2	2	4	13:16	6
Kiniži	Toba	8	1	1	6	14:36	3

Četvrta grupa

Dr. oktobar	Kumane	8	6	0	2	25:12	12
Tisa	Taraš	8	5	1	2	30:18	11
ASK	Aradac	8	4	0	4	19:19	8
Jedinstvo	Ečka	8	2	2	4	13:16	6
Napredak	Stajićevo	8	1	1	6	14:36	3

Peta grupa

Mladost	Lukićevo	8	6	1	1	25:10	13
Omladinac	Botoš	8	4	1	3	24:19	9
Mladost	B. Despot.	8	4	0	4	19:16	8
Zadrugar	Lazarevo	8	4	0	4	12:10	8
Omladinac	Tomaševac	8	1	0	7	9:34	2

Status u novoformirane dve grupe Zrenjanske lige stekli su na osnovu rezultata i ispunjavanja uslova na svom objektu: Vulkan (Zrenjanin), Crvena zvezda (Vojvoda Stepa), Roham (N. Crnja), Drugi oktobar (Kumane), Mladost (Lukićevo) i Mladost (Banatski Despotovac).

Elektrovojvodina

ELEKTROVOJVODINA

Fudbalski klub **Elektrovojvodina**, pod patronatom istoimenog zrenjaninskog preduzeća, takmičio se 1960-1962. godine. Njihov igrač, kasnije dugogodišnji uspešni zrenjaninski fudbalski sudija i član sudijske organizacije, **Branislav Karavidin**, tada je imao 26-28 godina, a devedesetih je podsetio:

- Klub je osnovao Rada Izgarjan. Treneri su bili Radica Ninkov i Božidar Sandić. Igrali smo na Banatovom stadionu. Naša boja bila je plavo-bela. Imali smo društvo dobrih igrača. Razišli smo se jer Elektrovojvodina više nije mogla da pokriva troškove takmičenja.

1959/60.

ZLATNI MILAN GALIĆ

Nesumnjivo najveći fudbaler u istoriji Zr enjanina – Milan Galić.

Popularni **Gale** rođen je 8. marta 1938. god ine u Malaševcima, kod Grahova u Bosni.

- Tri godine sam trenirao i igrao u podm latku Proletera kod Čika Koče Kolarova. Sa nep unih 17 među prvotimce me uvrstio trener Bela Palfi–pričao je naš **Gale**.

Milan Galić je za Proleter odigrao u prven stvu i kupu 89 utakmica i postigao 57 golova. U napadu Zrenjaninaca tog doba imao je vrsne saigrače, Radomira Aćamovića, Stevana Veselinova, Milorada Popova...

U beogradskom Partizanu proveo je period 1958. – 1966. s tim što je na kraju bio i vojnik.

UEFA je organizovala prvo evropsko prven stvo 1960. godine. Kvalifikacije 1959...

Prva utakmica 31. maja, Jugoslavija – Bug arska 2:0, gol debitanta **Milana Galića u 32. seku ndi!** Nikad brži pogodak reprezentacije do tada. U revanšu 1:1. Zatim proleća 1960. Portugal – Jugosl avija 2:1, trijumf „plavih" u drugoj utakmici 5:1 (jedan gol Galića).

Završnica **u Francuskoj** sa četiri ekipe, od 6. do 10. jula. Pobeda nad domaćinom, čak 5:4, u finalu poraz od Sovjetskog saveza 1:2. Na obe utakmice **Milan Galić** strelac, sa dva gola u grupi pet golgetera na vrhu.

Letnje Olimpijske igre 1960. Rim...

Reprezentacija Jugoslavije pobedila je Egipat 6:1, Tursku 4:0, sa Bugarskom je odigrala 3:3 i plasirala se u polufinale. Tada je sa Italijom odigrano 1:1, ali je žreb se posrećio. Finale, 10. septembra, Jugoslavija – Danska 3:1.

Milan Galić, Zrenjaninac, u to vreme igrač beogradskog Partizana, **predvodnik, kapiten repprezentacije Jugoslavije, golgeter turnira sa se dam golova!**

Druga olimpijska medalja zrenjaninskih sportista, posle srebra Bele Palfija 1948, a prva zlatna!

Selektor **je bio Aleksandar Tirnanić.** Tim su činili: Blagoje Vidinić, Novak Roganović, Fahrudin Jusufi, Ante Žanetić, Vladimir Durković, Željko Perušić, Andrija Anković, Željko Matuš, Tomislav Knez, **Milan Galić**, Borivoje Kostić, Milutin Šoškić, Aleksandar Kozlina, Dušan Maravić, Žarko Nikolić, Zvonko Bego, Velimir Sombolac, Silvester Takač.

Jugoslavija je imala moćan tim u svetu poč etkom šezdesetih godina. Posle olimpijskog zlata u Rimu 1960, krčen je Mundijalski put...



Milan Galić pred golom reprezentacije Engleske

U Kvalifikacijama za Svetsko prvenstvo eliminisani su Poljska (2:1, 1:1) i Južna Koreja (5:1, 3:1). Prvi strelac reprezentacije u te četiri utakmice sa četiri gola bio je **Zrenjaninac Milan Galić**.

Mundijal 1962. bio je **u Čileu**. Jugoslavija je u grupi izgubila od Sovjetskog Saveza 0:2, pa po bedila Urugvaj 3:1 (Galić jedan gol) i Kolumbiju 5:1 (Galić dva puta strelac). U četvrt-finalu je eliminisana Zapadna Nemačka sa 1:0, ali je poraz 1:3 doživ ljen od Čehoslovačke u polufinalu. Na kraju je izgu bljen meč za treće mesto od domaćina Čilea 0:1.

Reprezentaciju Jugoslavije vodili su stručnjaci **Ljubomir Lovrić** i **Prvoslav Mihajlović**. Igrači: Milutin Šoškić, Vladimir Durković, Fahrudin Jus ufi, Petar Radaković, Vlatko Marković, Vladica Pop pović, Andrija Anković, Dragoslav Šekularac, Dražen Jerković, **Milan Galić**, Josip Skoblar, Srboljub Krivokuća, Mirko Stojanović, Vasilije Šijaković, Slavko Svinjarević, Željko Matuš, Muhamed Mujić, Voj islav Melić, Vladica Kovačević, Žarko Nikolić, Nikola Stipić, Aleksandar Ivoš.

Blistao je Dragoslav Šekularac. Dražen Jer ković je sa četiri gola bio na vrhu liste strelaca u grupi izjednačenih igrača. Kao kapiten reprezentaciju Jugoslavije predvodio je – **naš Milan Galić**.

Sa Galetom Partizan je bio četiri puta pr vak Jugoslavije, 60/61, 61/62, 62/63. i 64/65. Na 148 utakmica za Partizan Galić je postigao 74 gola

Posle eliminacije Nanta, Verdera iz Bremena i praške Slavije i Mančester Junajteda, **Partizan** je kao prvi jugoslovenski klub igrao u finalu Kupa evropskih šampiona. Završni meč bio je u Brisel u, 11. maja 1966**, Real Madrid - Partizan 2:1.** Ekipu je vodio trener Abdulah Gegić.

Dvojica zrenjaninskih igrača, **Milan Galić** i **Radoslav Bečejac** bili su istaknuti igrači tog najvećeg Partizanovog tima u istoriji. Generacija: Šoškić, Jusufi, Mihajlović, Rašović, Vasović, Bajić, Kova čević, Hasanagić, Pirmajer, Ćurković, Miladinović, Davidović, Radaković, B. Đorđević, M. Petrović, Vu kelić, Vidović, Vislavski, V. Milutinović, Paunović...

Leta 1966. **Milan Galić** je otišao u inostran stvo. Četiri godine igrao je Belgiji za Standard iz Liježa (84/33) i tri u Francuskoj za Rems (55/18). A selektori reprezentacije u to vreme nisu pozivali igr ače iz inostranih klubova. Ipak, popularni **Gale** ostao je na večitoj listi strelaca reprezentacije **velike Jugoslavije na drugom mestu** sa **37 golova** (Stje pan Bobek 38)...

- Mnogo sam postigao na fudbalskim te renima, zadovoljan sam, mada moram da pome nem da su mi tri protivnika ostavili i prave gorčine: Sarajevo u Kvalifikacijama sa Proleterom 1958, **Čehoslovaci 1962. i Real Madrid 1966**. – pričao je **Milan Galić**, as koji je po završetku bogate igračke karijere godinama radio kao diplomirani pravnik u Fudbalskom savezu Jugoslavije.

PRVA SAVEZNA LIGA

Crvena zvezda 33, Dinamo 32, Partizan 27, Vojvodina 27, Hajduk 26, Sarajevo 23, OFK Beograd 21, Rijeka 18, Radnički (BG) 17 Velež 17, Budućnost 12, Sloboda 11.

Status su izgubili Sloboda (Tuzla) i Budućn ost (Titograd).

KUP JUGOSLAVIJE

Velež – OFK Beograd 1:0, Partizan – Željezničar (Sarajevo) 2:1, Dinamo–Vojvodina 2:1, Haj duk – Elektrostroj (Zagreb) 2:1.

Velež – Partizan 2:3, Dinamo–Hajduk 2:1.

Partizan – Dinamo 2:3.

DRUGA SAVEZNA LIGA – ISTOK

Vardar 29, Novi Sad 28, Sutjeska 26, Pobeda 24, Spartak 23, Mačva 23, Radnčki (So) 22, Srem 21, Radnički (Niš) 20, Radnički (KG) 20, **Proleter 18**, Napredak 10.

Vardar se plasirao u Prvu ligu.

Status su izgubili Napredak i **Proleter**.

DRUGA SAVEZNA LIGA – ZAPAD

Split 34, Trešnjevka 29, Borac (BL) 28, Željezničar (Sa) 25, Šibenik 24, Proleter (Os) 22, Varteks 21, Lokomotiva (ZG) 22, Zagreb 19 Odred (Lj) 17, Igman (Ilidža) 14, Elektrostroj (Zagreb) 11.

Split se plasirao u Prvu ligu.

Status su izgubili Elektrostroj i Igman (I).

VOJVOĐANSKA LIGA

Dinamo (P) 31, Bačka (BP) 28, Bratstvo-je dinstvo (Bečej) 27, Sloven Ruma) 26, Banat (Kikinda) 26, BAK 24, Radnik (Vrbas) 20, **Rusanda 20**, Hajduk (K) 19, Zvezda (S) 18, Radnički (Kikinda) 17, Bačka (Srbobran) 8.

Dinamo, Bačka (BP) i Bratstvo-jedinstvo pl asirali su u Kvalifikacije za Drugu ligu.

Status su izgubili Bačka (Sr.), Radniki (K) i Zvezda.

KVALIFIKACIJE ZA DRUGU LIGU

Po dve kvalifikacione grupe bile su za obe drugoligaške konkurencije. Kup-sistemom igrane su po dve utakmice.

Istok – A grupa

Dinamo (Pančevo) je eliminisao Metalca (Valjevo), pa Metalca (Beograd), Bačka (BP) je bila uspešnija od Bratstva-jedinstva i u finalu od Dinama.

Istok – B grupa

Dubočica (Leskovac) je eliminasala Slogu (Kraljevo), pa izgubila od Rudara (Kosovska Mitrovica). Lovćen je eliminisao Pelistera. U finalu Rudar je prošao Lovćen.



Mladost (Banatski Despotovac) 1959. – stoje: Kozomara, Vasić, Čegar, Manojlović, Kaurin, Avramović, Olić, čuče: G. Svitlica, Trifunović, D. Svitlica, Škrbić, Krčmar

BANATSKA LIGA

Vršac	Vršac	22	18	1	3	54:18	37
Radnički	Zrenjanin	22	13	1	8	59:35	27
PSK	Pančevo	22	12	2	8	51:29	26
Spartak	Debeljača	22	11	2	9	43:44	24
Obilić	N. Knežev.	22	10	3	9	46:40	23
Radnički	Jaša Tomić	22	9	5	8	45:49	23
ŽAK	Kikinda	22	10	2	10	52:44	22
Jedinstvo	Novi Bečej	22	9	1	12	31:43	19
Proleter	B. Karlovac	22	7	4	11	44:60	18
Vojvodina	N. Miloševo	22	7	2	13	30:41	16
Proleter	Čoka	22	7	1	14	29:60	15
Jedinstvo	Kačarevo	22	6	2	14	36:57	14

Vršac se plasirao u Vojvođansku ligu.

Status su izgubili Jedinstvo (K), Proleter i Vojvodina (NM).

ZRENJANINSKA LIGA – ISTOK

ŽFK Banat	Zrenjanin	18	10	2	4	66:34	26
Roham	Nova Crnja	18	10	5	3	57:43	25
Budućnost	Srpska Crnja	18	12	6	6	56:28	24
Vulkan	Zrenjanin	18	11	2	5	41:23	24
Lehel	Mužlja	18	8	2	8	33:32	18
Borac	V. Livade	18	6	4	8	33:38	16
Omladinac	R. Topolov.	18	7	0	11	36:46	14
Cr, zvezda	Vojv Stepa	18	5	2	11	51:65	12
Jedinstvo	B. Karađor.	18	4	4	10	27:45	12
Begej	Žitište	18	4	1	13	25:71	9

Status je izgubio Begej.

ZRENJANINSKA LIGA – ZAPAD

Radnički	Sutjeska	16	11	2	3	52:15	24
Mladost	B. Despot.	16	11	0	5	48:25	22
Bilećanin	Sečanj	16	9	1	6	63:52	19
Dr. oktobar	Kumane	16	5	4	7	53:50	14
Bratstvo	Elemir	16	7	0	9	50:52	14
Borac	Čenta	16	7	0	9	50:68	14
Vojvodina	Perlez	16	5	3	8	35:36	13
Krajina	Krajišnik	16	4	4	8	28:56	12
Mladost	Lukićevo	16	5	2	9	22:47	12

Proleter II (Zrenjanin) učestvovao je van ko nkurencije.

Status je izgubila Mladost (L) na osnovu slabijeg količnika datih i primljenih golova.

KIKINDSKA LIGA

Cr. zvezda	Mokrin	22	17	1	4	79:28	35
Kozara	B. V. Selo	22	15	3	4	59:23	33
Polet	Nakovo	22	14	2	6	58:33	30
Jedinstvo	Krstur	22	14	1	7	75:38	29
Cr. zvezda	Rusko Selo	22	13	2	7	64:33	28
Vojvodina	Bašaid	22	11	2	9	45:46	24
Graničar	Đala	22	9	3	10	41:45	21
Sloboda	N. Kozarci	22	9	2	11	47:62	20
Jadran	Sanad	22	7	0	15	38:69	14
Jedinstvo	Bočar	22	5	1	16	34:65	11
Slavija	B. Aranđel.	22	5	1	16	33:76	11
Sloga	Ostojićevo	22	3	2	17	26:81	8

Crvena zvezda (Mokrin) plasirala se u Kvalifikacije za Banatsku ligu.

FSG Zrenjanin

ZRENJANINSKA LIGA – FINALE

Odigrane su dve finalne utakmice. Sutjeska, 19. jun: Radnički–ŽFK Banat 4:1, Zrenjanin, 26. jun: ŽFK Banat – Radnički 2:3.

Radnički (S) plasirao se u Kvalifikacije za Banatsku ligu.

KVALIFIKACIJE ZA BANATSKU LIGU

Slavija	Kovačica	6	4	1	1	14:12	9
Železničar	Vršac	6	3	0	3	14:12	6
Radnički	Sutjeska	6	2	1	3	8:10	5
C. zvezda	Mokrin	6	2	0	4	9:11	4

Kvalifikacije su igrane od 10. jula do 14. av gusta.

Rezultati: Radnički–Crvena zvezda 2:0, Ra dnički – Železničar 3:2, Slavija – Radnički 1:1, Crvena zvezda–Radnički 4:1, Železničar–Radnički 2:1, Radnički – Slavija 0:1.

SRESKA LIGA – DRUGA GRUPA

Učesnici: Terekveš (Hetin), Napredak (Čes tereg), Prvi oktobar (Srpski Itebej), Graničar (Radojevo), Olimpija (Torda), Kiniži (Toba).

SRESKA LIGA – PRVA GRUPA

Zadrugar	Lazarevo	12	10	1	1	64:12	21
Progres	Begejci	12	10	1	1	43:17	21
MSK	Mihajlovo	12	5	2	5	27.44	12
Budućnost	Banat. Dvor	12	4	3	5	20:30	11
Radnik	Mihajlovo	12	4	2	6	23:30	10
Sloboda	Klek	12	4	1	7	25:27	9
Unirea	Jankov Most	12	0	0	12	3:45	0

Zadrugar i Progres plasirali su se u grupe Zrenjaninske lige.

SRESKA LIGA – TREĆA GRUPA

Omladinac	Botoš	10	8	1	1	32:16	17
ASK	Aradac	10	6	1	3	36:21	13
Jedinstvo	Ečka	10	6	1	3	26:10	13
Napredak	Stajićevo	10	5	0	5	28:19	10
Harcoš	Lukino Selo	10	2	0	8	12:41	4
Tisa	Taraš	10	1	1	8	14:41	3

HARCOŠ (LUKINO SELO)

U **Lukinom Selu** osnovan je **1959**. godine Fudbalski klub **Harcoš**. Njihovo društvo takmičilo se dve sezone. Prema popisu stanovništva iz 1961 godine, ovo naseljeno mesto imalo 876 stanovnika



Zadrugar (Lazarevo) u jesen 1960. godine - stoje: Mirjanić, Marković, Međo, Jović, Radivojević, Stikić, čuče: Zoranović, Ristović,Vignjević, Kljajić, Savić



Borac (Konak) pedesetih godina - stoje: Ivica Šorkan, Franja Bodor, trener Miši Penov, Petar Meljnikov, Janoš Šandor, Radojica Stefanov, čuče: Aca Marković, Kosta Radosav, Jožef Varga, sede:Jožef Mora, Štefan Miler, Đura Varga



Tim iz Boke 1960. godine:
Aleksandar Žunac, Đolai Petar, Šandor Koso, Nikola Vračar, Stevan Žunac, Milan Bugarski, Joži Slović, Đurka Sitaš, Joška Dori, Srećko Bugarski, Brane Čolić



Borac (Čenta), 1960. stoje: Ranko Pavlović, milicioner iz Perleza,Sava Petrov, Uroš Rusov, Živanko Momirov, Duško Bugarski, Milan Zarić, čuče: Predrag Bečejac, Stevan Milivojević, Đoka Drakulić, Branislav Neškov, Dušan Jocić



Radnički (Jaša Tomić), 1960. – Milenko Ivković, Veselin Glomazić, Momčilo Čabrilo, Ljubomir Čabrilo, Lajoš Ripson, Lajoš Herhe, Dušan Rikalo, Aca Papić, Boško Petrov, Bandi Semenji, Miroslav Lazić

1960/61.

BEČEJAC NOVI AS

Talenat iz **Čika Kočinih** juniora Proletera **Radoslav Bečejac**. Rođen 21. decembra 1941. go Dine u Žitištu. Postao je prvotimac proleća 1959. Ofanzivni vezni igrač.

Sezonu 1960/61. Zrenjaninci su provodili u Vojvođanskoj ligi i jurili su brz povratak među drugoligaše. Komplikovano je bilo. Trebalo je bar treće mesto, a u zadnjem kolu na tu poziciju vodila je samo pobeda nad gostima iz Bečeja, ekipom Bratstvo-jedinstvo. Bilo je 1:1, kasniji poznati advokat **Radonja Šutović** u 84. minutu iz penala pogodio je st ativu, a tri minuta kasnije **Radoslav Bečejac** pogot kom u rašlje priredio je veliko slavlje.

Železničar iz Inđije i Budućnost iz Smedereva eliminisani su Kvalifikacijama bez problema.

- Milan Galić je sigurno najbolji fudbaler Proletera svih vremena, a najtalentovaniji koji je igrao za zrenjaninski tim bio je Radoslav - Zaza Bečejac – ocenio je tri decenije kasnije dugogodišnji novinar beogradskog Sporta, **Petar-Peris Radović**.

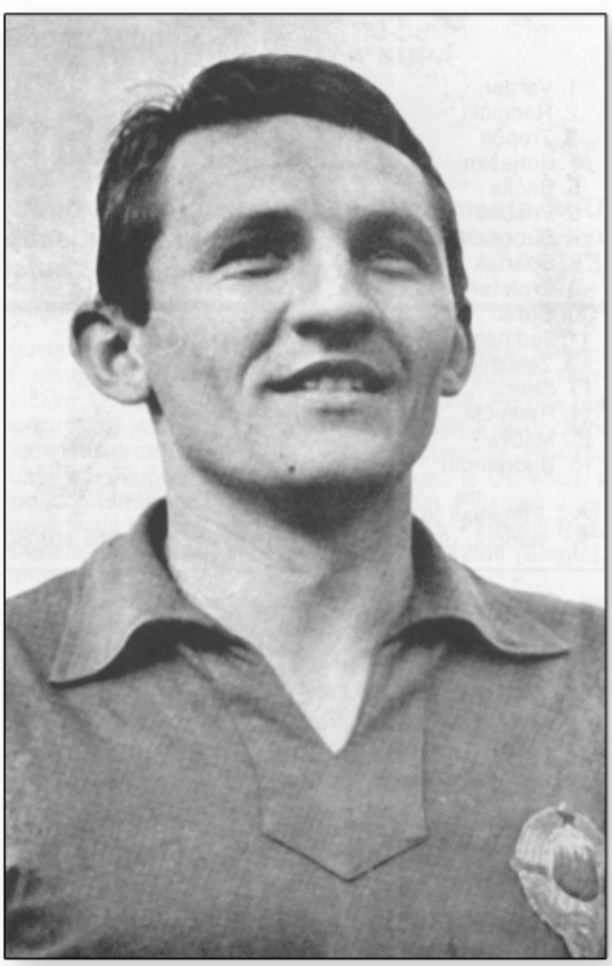

Radoslav Bečejac

Kao član Proletera **Radoslav Bečejac** odigrao je 62. godine jednu nezvaničnu utakmicu za A reprezentaciju Jugoslavije protiv selekcije Zagreba.

Bečejac je u Proleteru odigrao 104 utakmi ce u prvenstvu i u kupu, a na njima je postigao 34 gola.

Za Partizan je nastupao 1963 – 1967. Bilans u prvenstvu 88/17. Maestralno je igrao u Kupu evropskih šampiona 1965/66, posebno u polufinalu protiv Mančester Junajteda.

Njegov transfer u ljubljansku Olimpiju 1967 bio je rekordan u Jugoslaviji – 60 milona dinara!

- Partizanu je pripalo 45, meni 15. Ostao sam da živim u Ljubljani – konstatovao je **Zaza Bečejac**.

Taj transfer tresao je jugoslovenski fudbal. Zbog njega je uveden zvaničan limit u plaćanjima.

Bečejac je od 1967. do 1972. za ljubljansku Olimpiju upisao 109 nastupa i 16 golova s tim što je 1968/69. proveo u JNA. Karijeru je završio u kolumbijskom Santa Feu 1973.

Za reprezentaciju Jugoslavije odigrao je 12 utakmica.

PRVA SAVEZNA LIGA

Partizan 32, Crvena zvezda 31, Hajduk 30, Dinamo 27, Vojvodina 23, OFK Beograd 23, Rijeka 22, Sarajevo 18, Velež 17, Vardar 17, Split 16, Radnički (BG) 8.

Status su izgubili Radnički (BG) i Split.

KUP JUGOSLAVIJE

Vardar – Radnički (Beograd) 4:1, Sloboda (Tuzla) – Split 1:4, Borovo – Varteks 0:1, Hajduk – Šibenik 4:3.

Vardar – Split 5:2, Varteks – Hajduk 2:0 po sle produžetaka (0:0).

Vardar – Varteks 2:1.

DRUGA SAVEZNA LIGA – ISTOK

Novi Sad 32, Budućnost (TG) 29, Radnički (So) 27, Srem 23, Radnički (Niš) 23, Spartak 21, Sutjeska 19, Radnički (KG) 19, Rudar (Kos. Mitrovi ca) 19, Mačva 18, Bačka (BP) 17, Pobeda 17.

Novi Sad se plasirao u Prvu ligu.

Status su izgubili Pobeda i Bačka (BP).

DRUGA SAVEZNA LIGA – ZAPAD

Borac (BL) 34 Željezničar (Sa) 32, Trešnjevka 25, Čelik 23, Sloboda (TZ) 23, Varteks 21, Lo komotiva (ZG) 20, Šibenik 20, Proleter (Os) 20, Ka rlovac 20, Zagreb 17, Triglav (Ljubljana) 9.

Borac (BL) plasirao se u Prvu ligu.

Status su izgubili Triglav i Zagreb.

VOJVOĐANSKA LIGA

Bratstvo-jedinstvo (B) 28, Železničar (I) 27, **Proleter 26 (41:26),** Hajduk (K) 26 (45:30), Vršac 25, Sloven (R) 25, Radnik (V) 24, Banat (Kikinda) 23, Subotica 20, BAK 19, Dinamo (P) 11, **Rusanda 10**.

Bratstvo-jedinstvo, Železničar i Proleter plasirali su u Kvalifikacije za Drugu ligu.

Status su izgubili Rusanda, Dinamo i BAK.

KVALIFIKACIJE ZA DRUGU LIGU

Po dve kvalifikacione grupe bile su za obe drugligaške konkurencije. Kup-sistemom igrane su po dve utakmice.

Istok – A grupa

Budućnost (Smederevo) eliminisala je Bratstvo-jedinstvo (Bečej). Budućnost – Jedinstvo (Zemun) 3:0, Jedinstvo – Budućnost 3:3, **Proleter**–Železničar (I) 3:1, Železničar–**Proleter** 0:0, Budućnost (S) – **Proleter** 2:2, **Proleter** – Budućnost 3:0.

Proleter se plasirao u Drugu ligu-Istok.

Istok – B grupa

Pelister (Bitolj) je eliminisao Titograd, Priština na Pelister, kraljevčka Sloga Bor, a Priština Slogu.

Priština se plasirala u Drugu ligu–Istok.

FUZIJA U KIKINDI

U leto 1961. napravljena je integracija fudbalskih klubova u Kikindi. Spojili su se član Vojvođanske lige Banat i učesnik Banatske lige Radnički. Uzeli su naziv – **Odred**.

BANATSKA LIGA

Železničar	Vršac	22	13	6	3	51:29	32
Radnički	Kikinda	22	15	1	6	61:31	31
Radnički	Zrenjanin	22	14	1	7	57:33	29
PSK	Pančevo	22	11	4	7	67:65	26
Spartak	Debeljača	22	10	4	8	39:36	24
Proleter	B. Karlovac	22	9	3	10	49:59	21
Jedinstvo	Novi Bečej	22	9	2	11	57:48	20
ŽAK	Kikinda	22	8	4	10	40:50	20
Obilić	N. Knežev.	22	7	4	11	48:63	18
Slavija	Kovačica	22	6	6	10	39:57	18
Jedinstvo	Kačarevo	22	7	1	14	34:50	15
Radnički	J. Tomić	22	4	2	16	28:49	10

Železničar se plasirao u Vojvođansku ligu.

Status su izgubli Radnički (JT), Jedinstvo i Slavija (K).

ZRENJANINSKA LIGA - ISTOK

ŽFK Banat	Zrenjanin	18	14	2	2	85:23	30
Lehel	Mužlja	18	9	6	3	42:25	24
Budućnost	Srpska Crnja	18	10	4	4	41:27	24
Omladinac	R. Topolov.	18	10	2	6	64:38	22
Vulkan	Zrenjanin	18	10	1	7	50:34	21
Roham	Nova Crnja	18	8	4	6	45:46	20
Progres	Begejci	18	5	2	11	35:70	12
Jedinstvo	B. Karađor.	18	3	5	10	15:52	11
Borac	Vel. Livade	18	3	4	11	36:55	10
Cr. zvezda	Vojv. Stepa	18	2	2	14	33:76	6

Status je izgubila Crvena zvezda (VS).

ZRENJANINSKA LIGA – ZAPAD

Bilećanin	Sečanj	16	11	3	2	52:28	25
Radnički	Sutjeska	16	11	2	3	50:20	24
Mladost	B. Despot.	16	9	1	6	38:30	19
Bratstvo	Elemir	16	7	4	5	43:40	18
Zadrugar	Lazarevo	16	8	1	7	38:36	17
Vojvodina	Perlez	16	7	1	8	39:43	15
Krajina	Krajišnik	16	5	4	7	30:28	14
Dr. oktobar	Kumane	16	4	1	11	19:41	9
Borac	Čenta	16	1	1	14	7:50	3

Proleter II (Zrenjanin) učestvovao je van konkurencije.

Status je izgubio Borac (Čenta).

ZRENJANINSKA LIGA – FINALE

Odigrane su dve finalne utakmice. U Sečnju 4. juna utakmica Bilećanin – ŽFK Banat prekinuta je pri rezultatu 2:4 u 85. minutu zbog fizičkog napada igrača domaćina na sudiju. Susret je registrovan službenim rezultatom 0:3. Revanš je bio 11. juna. U Zrenjanin je ŽFK Banat pobedio sa 6:2.

KIKINDSKA LIGA

Cr. zvezda	Mokrin	22	20	1	1	103:27	41
Vojvodina	N. Miloševo	22	12	3	7	60:43	27
Polet	Nakovo	22	12	2	8	58:42	26
Proleter	Čoka	22	12	1	9	56:35	25
Kozara	B. V. Selo	22	12	1	9	55:40	25
Jedinstvo	Bočar	22	11	3	8	49:49	23
Sloboda	N. Kozarci	22	11	1	10	55:53	23
Cr. zvezda	Rusko Selo	22	10	2	10	45:49	22
Vojvodina	Bašaid	22	7	4	11	44:52	18
Jedinstvo	Krstur	22	7	1	14	25:52	15
Graničar	Đala	22	4	2	16	23:55	10
Jadran	Sanad	22	3	1	18	12:88	3

Crvena zvezda (Mokrin) plasirala se u Kvalifikacije za Banatsku ligu.

KVALIFIKACIJE ZA BANATSKU LIGU

ŽFK Banat	Zrenjanin	6	3	3	0	19: 8	9
Cr. zvezda	Mokrin	6	3	3	0	16:11	9
Trgovački	Vršac	6	1	1	4	8:15	3
Unirea	Uzdin	6	0	3	3	5:14	3

Kvalifikacije su igrane u periodu 25. jun-30. jul.

ŽFK Banat je u prvom krugu igrao nerešeno u Vršcu, pobedio na svom terenu Crvenu zvezdu, remizirao u Uzdinu. Potom je pobedio Trgovačkog 6:2, igrao u Mokrinu 2:2, pa savladao u Zrenjaninu Unireu 5:0.

ŽFK Banat i Crvena zvezda (Mokrin) plasirali su se u Banatsku ligu.



Radnički (Zrenjanin) 1961. godine - stoje: Vukanović, Cako, Feketić, Ugrinov, Pejović, Ševar, Subin, čuče: Vislavski, Višovski, Priljeva, Vulin



Lehel (Mužlja) - stoje: Žiga, Tapai, Vaci, Fišer, Varga, Balaž, Višnjei, Siveri, čuče: Teleki, Đerman, Juhas, Koso

TEKSTILAC

Od 1948. do kraja 1963, među amaterskim klubovima u Zrenjaninu je postojao – **Tekstilac**. Im ao je **žuto-plavu** opremu, koristio je igralište **u Mal oj Americi**. Glavni igrač u tom klubu bio je **Rajko Dursun**.

Status u dve grupe Zrenjaninske lige stekli su na osnovu rezultata ASK, Napredak (S), Begej, Prvi oktobar (SI), Mladost (L) i na osnovu ispunjavanja uslova na objektima koje su koristili Tekstilac (Vojni stadion u naselju Mala Amerika), Elektrovojvodina (Stadion ŽFK Banat).

SRESKO PRVENSTVO

Prva grupa

ASK	Aradac	8	7	1	0	40:10	15
Unirea	Jank. Most	8	6	1	1	18: 6	13
Tisa	Taraš	8	2	0	6	17:23	4
Radnik	Mihajlovo	8	2	0	6	10:26	4
MSK	Mihajlovo	8	2	0	6	7:27	4

Druga grupa

Napredak	Stajićevo	8	7	0	1	27:11	14
Elektrovojvodina	Zrenj.	8	6	0	2	30:12	12
Jedinstvo	Ečka	8	4	1	3	22:15	9
Tekstilac	Zrenjanin	8	2	1	5	20:18	5
Harcoš	Lukino Selo	8	0	0	8	5:48	0

Treća grupa

Begej	Žitište	6	5	1	0	19: 3	11
Napredak	Čestereg	6	4	1	1	19: 7	9
Olimpija	Torda	6	2	0	4	9:18	4
Budućnost	Banat. Dvor	6	0	0	6	1:20	0

Četvrta grupa

Prvi oktobar	Srpski Itebej	6	4	1	1	18:10	9
Terekveš	Hetin	6	4	0	2	19: 9	8
Bega	Novi Itevej	6	2	1	3	13:18	5
Mladi vatrogasac	Međa	6	1	0	5	13:26	2

Peta grupa

Mladost	Lukićevo	10	8	0	2	38:14	16
Omladinac	Botoš	10	7	0	3	35:15	14
Naftagas	Boka	10	4	3	3	25:22	11
Cr. zvezda	Orlovat	10	3	4	3	15:16	10
Proleter	Neuzina	10	2	3	5	12:29	7
Tamiš	Farkaždin	10	1	0	9	18:47	2



Grad na Begeju

1961/62.

RADNIČKI U SRPSKOJ LIGI

Zrenjaninski Radnički ušao je u treći rang leta 1962. godine.

Predsednik Radničkog **1962.** godine bio je **Andrija Vereb**, sekretar **Rudolf Hajnal**, tehnički rukovodilac **Zoran Đukić**, trener **Luka Berković**.

Tim: **Janoš Višovski, Stevan Feketić, Slobodan Pintarić, Mirko Raletić, Milovan Ševar, Živan Subin, Velja Priljeva, Andrija Vereb, Juhas, Cako, Pajdački, Tabački, Ugrinov, Vukanović, Selaković, Pejović, Cvejić, Rakić, Adamov, Nister, Vulin, Nićetin, Vislavski, Subotić, Mijatov.**

PRVA SAVEZNA LIGA

Partizan 31, Vojvodina 26, Dinamo 25, Crvena zvezda 24, Hajduk 24, OFK Beograd 22, Sarajevo 22, Rijeka 22, Velež 20, Novi Sad 19, Vardar 18, Borac (BL) 11.

Borac (BL) i Vardar status se rešavali u Kvalifikacijama

KUP JUGOSLAVIJE

Velež – OFK Beograd 0:1, Dinamo – Sarajevo 1:0, Split – Sloboda (Tuzla) 1:0, Crvena zvezda – Radnički (Sombor) 2:1.

OFK Beograd – Dinamo 2:1, Spartak – Crvena zvezda 3:3, jedanaestercima 4:3.

OFK Beograd – Spartak 4:1.

KVALIFIKACIJE ZA PRVU LIGU

Prva savezna liga povećana je sa 12 na 14 članova. Zbog toga su igrane kvalifikacije. Rezultati: Borac (BL) – Sloboda (Tz) 1:1, Sloboda – Borac 3:2, Radnički (Niš) – Vardar 1:1, Vardar – Radnički 0:0 (4:5).

DRUGA SAVEZNA LIGA – ISTOK

Budućnost (TG) 28, Radnički (Niš) 27, Radnički (BG) 25, Srem 23, Rudar (KM) 23, **Proleter 22**, Sutjeska 21, Mačva 20, Spartak 19 (33:30). Pristina 19 (29:31)19 Radnički (So) 19 (23:46), Radnički (KG) 18.

Budućnost (TG) plasirala se u Prvu ligu.

U leto 1962. Rudar je promenio naziv u Trepča.

Prvi strelac Lige: **Radoslav Bečejac** (Proleter) 16 golova.

DRUGA SAVEZNA LIGA – ZAPAD

Železničar (Sa) 31 (53:21), Sloboda (TZ) 31 (46:20), Trešnjevka 29, Čelik 28, Maribor 24, Karlovac 21, Split 19, Proleter (Os) 19, Šibenik 19, Borovo 15, Lokomotiva (ZG) 14, Varteks 14..

Železničar se na osnovu boljeg količnika datih i primljenih golova plasirao u Prvu ligu.

KVALIFIKACIJE ZA DRUGU LIGU

Druga savezna liga u dve grupe povećana je sa po 12 na po 16 članova. Status su imali po jedan klub poražen u Kvalifikacijama za Prvu ligu i po osam plasiranih od trećeg do desetog mesta. Tražilo se još po sedam kvalifikanata. Učesnici po 10 klubova iz trećeg ranga i po dva zadnja u grupama Druge lige.

Po dve kvalifikacione grupe bile su za obe drugligaške konkurencije. Kup-sistemom igrane su po dve utakmice.

Istok – A grupa

Subotica je eliminisala Metalac iz Valjeva, pa Jedinstvo iz Zemuna. Bačka (BP) je prošla kikindski Odred. Tako su se Subotica i Bačka (BP) plasirali u Drugu ligu. Poraženi su imali drugu šansu. Jedinstvo je eliminacijom Odreda postalo drugoligaš.

Istok – B grupa

Učesnici Pobeda (Prilep), Budućnost (Peć) OFK Titograd, Železničar (Niš), Borac (Čačak).

Budućnost (P) je eliminisala OFK Titograd, Železničar (N) Borac. Tako su se Budućnost (P) i Železničar (N) plasirali u Drugu ligu. Poraženi su imali drugu šansu. Borac je eliminacijom OFK Titograda postao drugoligaš.

Iz grupa su prošla po tri kluba, a za 16. mesto igrali su poraženi i dva zadnja na tabeli Druge lige. Somborski Radnički je eliminisao tim kikindskogog Odreda. OFK Titograd je odustao od susreta sa kragujevačkim Radničkim. Na kraju, Kragujevčani su bili uspešniji u dvomeču sa Somborcima.

VOJVOĐANSKA LIGA

Odred (K) 32, Bačka (BP) 30, Subotica 30, Zvezda (Subotica) 27, Bratstvo - jedinstvo (B) 22, Radnik (V) 22, Jedinstvo (SP) 20, Sloven (R) 18, Železničar (I) 17, Hajduk (K) 16, Vršac 15, Železničar (V) 12.

Odred, Bačka i Subotica plasirali su se u Kvalifikacije za Drugu ligu. Prošli su Bačka i Subotica.

Status su izgubili Železničar (V) i Vršac.

FORMIRANJE SRPSKE LIGE - SEVER

U novoformiranu Srpsku ligu – Sever sa 16 članova, iz Druge lige dospeo je Radnički (S), iz Vojvođanske lige ušli su Odred i klubovi plasirani od četvrtog do desetog mesta. Iz četvrtog ranga napredovali su **Radnički (Zrenjanin)**, Tekstilac (Odžaci) i Radnički (Novi Sad). Četiri mesta dobio je FS Beograd.

BANATSKA LIGA

Radnički	Zrenjanin	22	16	4	2	64:21	36
PSK	Pančevo	22	16	3	3	57:19	35
Dinamo	Pančevo	22	13	2	7	54:28	28
Jedinstvo	N. Bečej	22	10	4	8	36:37	24
Rusanda	Melenci	22	11	0	11	36:37	22
BAK	Bela Crkva	22	8	5	9	48:35	21
Obilić	N. Knežev.	22	9	2	11	42:50	20
Cr. zvezda	Mokrin	22	8	4	10	38:47	20
ŽFK Banat	Zrenjanin	22	7	4	11	40:43	18
ŽAK	Kikinda	22	5	7	10	30:43	17
Proleter	B. Karlov.	22	4	4	14	22:76	12
Spartak	Debeljača	22	4	3	15	24:55	11

Radnički (Z) plasirao se u novoformiranu Srpsku ligu-Sever.

ZRENJANINSKA LIGA I – ISTOK

Lehel	Mužlja	22	15	4	3	94:32	34
Tekstilac	Zrenjanin	22	15	2	5	69:49	32
Budućnost	Srpska Crnja	22	13	3	6	50:41	29
Roham	Nova Crnja	22	12	3	7	67:41	29
Borac	Vel. Livade	22	10	6	6	54:46	26
Jedinstvo	B. Karađor.	22	10	6	6	33:23	46
Omladinac	R. Topolov.	22	10	4	8	50:49	24
Elektrovojv.	Zrenjanin	22	10	3	9	53:47	23
Begej	Žitište	22	6	3	13	47:63	15
Vulkan	Zrenjanin	22	5	4	13	42:51	14
Progres	Begejci	22	4	2	16	34:82	10
Prvi oktobar	Srpski Itebej	22	1	2	19	22:137	4



Rusanda 1961/62. – stoje: Adamov, Praporski, Subić, Vujanov, Vranov, R. Šljapić, Vorkapić, čuče: Keri, Popov, Vranov, M. Šljapić



Radnički (Sutjeska)- stoje: Rade Popić, Rajko Međo, Koriolan Foljan, Marko Rašić, Branko Brkljač, Đuro Rodić, čuče: Radule Nenadić, Blažo Mandić, Risto Davidović, Momčilo Milošević, Milivoje Babić

ZRENJANINSKA LIGA I - ZAPAD

Radnički	Sutjeska	18	11	4	3	51:20	26
Bilećanin	Sečanj	18	9	6	3	48:21	24
Radnički	Jaša Tomić	18	9	2	7	57:38	20
ASK	Aradac	18	8	4	6	45:37	20
Vojvodina	Perlez	18	8	3	7	31:47	19
Mladost	B. Despot.	18	5	7	6	38:36	17
Zadrugar	Lazarevo	18	6	4	8	34:40	16
Bratstvo	Elemir	18	7	1	10	23:47	15
Napredak	Stajićevo	18	4	4	10	29:40	12
Mladost	Lukićevo	18	5	1	12	21:51	11

Drugi oktobar (Kumane) nije odigrao dve utakmice i isključen je posle osam kola, a Krajina (Krajišnik) je eliminisana iz istog razloga nakon deset.

ZRENJANINSKA LIGA – FINALE

Dve finalne utakmice odigrane su 17. i 24. juna. Rezultati: Radnički (Sutjeska)–Lehel (Mužlja) 8:2, Lehel – Radnički (S) 2:0.

KVALIFIKACIJE ZA BANATSKU LIGU

Mini-liga počela je 5.avgusta, a predviđeno je da se završi 22.

Učestvovali su Radnički (Sutjeska), Jedinstvo (Kačarevo), Polet (Nakovo), Trgovački (Vršac).

U prvom krugu Radnički je pobedio Trgovačkog u Vršcu 3:2, istim rezultatom izgubio u Nakovu, pa savladao u Sutjesci Jedinstvo iz Kačareva 4:0. Tri ekipe imale su po dve pobede i poraz, a Vršćani sva tri poraza.

Plasman je ostao nebitan jer je potom uspostavljen novi sistem takmičenja u Banatu.

ZRENJANINSKA LIGA II - ZAPAD

Omladinac	Botoš	15	9	4	2	44:23	22
Gradnulica	Zrenjanin	15	9	3	3	57:27	21
Cr. zvezda	Orlovat	15	9	2	4	66:36	20
Naftagas	Boka	15	9	2	4	43:30	20
Jedinstvo	Ečka	15	5	3	7	36:34	13
Radnik	Mihajlovo	15	4	1	10	28:56	9
Proleter	Neuzina	15	4	1	10	21:48	9
MSK	Mihajlovo	15	3	2	12	19:49	8
Tisa	Taraš	8	3	2	3	17:28	8

Za takmičenje se prijavio Harcoš (Lukino Selo), ali je odustao pre početka.

Tisa je istupila u zimskoj pauzi.

KUP SREZA ZRENJANIN

Finale Sreza 31. avgust 1961: Radnički (Zrenjanin) – Jedinstvo (Novi Bečej) 6:1.

U okviru FSV, 28. septembar 1961: Odred (Kikinda) – Radnički (Zrenjanin) 2:1.

FSG Zrenjanin



Zadrugar (Lazarevo), 1962. - stoje: Mirković, Ristović, Jović, Radivojević, Stikić, Klarić, čuče: Kljajić, R. Urukalo, Jaćimović, Vignjević, M. Urukalo

KIKINDSKA LIGA

Polet	Nakovo	22	16	3	3	63:34	35
Cr, zvezda	Rusko Selo	22	14	4	4	67:24	32
Vojvodina	N. Miloševo	22	14	4	4	69:31	32
Proleter	Čoka	22	12	2	8	65:31	26
Jedinstvo	Bočar	22	11	2	9	59:59	24
Kozara	B. V. Selo	22	10	3	9	49:47	23
Sloboda	N. Kozarci	22	9	0	13	50:66	18
Sloga	Ostojićevo	22	8	1	13	45:79	17
Vojvodina	Bašaid	22	6	3	13	45:59	15
Jedinstvo	Krstur	22	7	1	14	44:64	15
Graničar	Đala	22	7	1	14	49:81	15
Slavija	B. Aranđel.	22	3	6	13	31:61	12

REORGANIZACIJA

Leta 1962. godine proširenje Prve savezne lige, dve grupe Druge savezne lige, uvođenje Srps ke lige – Sever umesto Vojvođanske lige, lančano se odrazilo i na promene u nižim rangovima.

Umesto **Banatske lige** formirane su **Sever no-banatska** i Južno-banatska liga, umesto dve gr upe Zrenjaninske lige (peti rang) i Sreske lige (šesti rang), u petom stepenu uspostavljene su **tri gru pe Zrenjaninske lige**.

Status u četvrtom rangu zadržali su: Jedinstvo (NB), Rusanda, Obilić (NK), Cr. zvezda (Mokrin), ŽFK Banat (Z) i ŽAK. Članovi Severno-banatske lige postali su učesnici Kvalifikacija Radnički (Sutjeska) i Polet (Nakovo) te još šest klubova na osnovu plasmana i uslova na svom objektu: Lehel Budućnost (SC), Bilećanin, Radnički (JT), Crvena zvezda (Rusko Selo) i Vojvodina (Novo Miloševo).

ZRENJANINSKA LIGA II – ISTOK

Unirea	Jankov Most	6	3	2	1	16:11	8
Napredak	Čestereg	6	2	3	1	13:10	7
Olimpija	Torda	6	1	3	2	8:11	5
Terekveš	Hetin	6	1	2	3	7:12	4

Odlučeno je da prvaci tri grupe Zrenjaninske lige igraju Kvalifikacije za jedno mesto, a da dire ktan prolaz ima pobednik Kikindske lige.

PODSAVEZ

Predsednik Zrenjaninskog fudbalskog pod saveza **1961**. godine bio je **Vasa Živojnov**. Članovi Upravnog odbora: **Mirko Đurđević, Radica Solarov, Bogdan Filipović, Miladin Filipaš, Radivoj Izgarjan, Milan Đordan, Miša Bakalić, Dragoslav Prvulović, Sredoje Simin, Zlatibor Ćurčin, Ivan Grujin.**

Sekretar je bio **Radica Solarov.**

Zapisnik sednice održane 25. decembra 1961. godine vodio je **Mileta Todić**.

Sreskom savezu organizacija za fizičku kulturu Zrenjanina napravljen je spisak zaslužnih fudbalskih radnika za dodelu priznanja.

Po 25 godina i više rada u fudbalu: **Ivan Grujin, Mirko Đurđević, Vasa Živojnov, Radivoj voj Izgarjan, Radojko Kolarov, Bogdan Filipovvić, Miladin Filipaš.**

Po 10 godina i više rada: **Đorđe Velimirovvić, Miloš Bakalić, Milan Đordan, Srdan Jovin, Ilija Josimov, Đorđe Kaluđerović, Radica Ninkov, Sava Mijatov, Dragoslav Prvulović, Radica Solarov, Sredoje Simin, Zlatibor Ćurčin, Stevan Feketić.**

1962/63.

USPEH: ŽFK BANAT

Zrenjaninski železničari postigli su veliki us peh plasmanom u Severnu grupu Srpske lige.

Za crveno-plave u Kvalifikacijama su igrali: **Radoslav Pandurov, Đakovački, Bogdan Jonjev, Živojin Todorović, Miroslav Raškov, Laslo Tot, Stanković, Ignjatov, Lazar Mraović, Žarko Momirski, Jovan Jonjev, Milićević, Mihić, Savkovi ć, Svitlica, Đoković, Romanov, Ljubomir Jonj ev, Petar Jonjev.** Trener je bio **Luka Berković**.

PRVA SAVEZNA LIGA

Partizan 40, Dinamo 35, Željezničar 29, Ve lež 28, OFK Beograd 28, Radnički (N) 26, Crvena zvezda 25, Novi Sad 24, Sarajevo 23, Rijeka 23, Hajduk 23, Vojvodina 22, Sloboda 20, Budućnost 18.

Status su izgubili Budućnost i Sloboda.

KUP JUGOSLAVIJE

1/16: **Proleter (Z)** – Borac (Banjaluka) 2:3. Čelik (Zenica) – Sutjeska (Nikšić) 0:1, Dinamo – Vardar 2:1, Vojvodina – Crvena zvezda jedanaestercima 4:1 (0:0), Srem (Sr. Mitrovica) – Hajduk 1:4.

Sutjeska (Nikšić) – Dinamo jedanaestercircima 2:4 (0:0), Vojvodina – Hajduk jedanaestercima 3:5 (2:2).

Dinamo – Hajduk 4:1.

DRUGA SAVEZNA LIGA – ISTOK

Vardar 44, Radnički (B) 38, Trepča (K. Mit rovica) 36, Sutjeska 34, Bačka (BP) 31, Priština 31 Subotica 29, Spartak 29, **Proleter 28**, Borac (Č) 28, Jedinstvo (Zemun) 28, Železničar (Niš) 28, Srem 28, Radnički (K) 26, Mačva 26, Budućnost (P) 16.

Vardar se plasirao u Prvu ligu.

Status su izgubili Budućnost (Peć), Mačva i Radnički (Kragujevac).

DRUGA SAVEZNA LIGA – ZAPAD

Trešnjevka 40, Čelik 36, Maribor 35, Slavonija (Osijek) 34, Varteks 31, Olimpija (Ljub.) 31, Lokomotiva (Z) 29, Šibenik 29 Borovo 29, Famos (Hrasnica) 29, Istra (Pula) 29, Borac (BL) 28, BSK (Sl. Brod) 28, Split 28, Rudar (Kakanj) 25, Karlovac 19.

Trešnjevka se plasirala u Prvu ligu.

Status su izgubili Karlovac, Rudar i Split.

SRPSKA LIGA – SEVER

Radnički (S) 40 (84:37), Tekstilac (O) 40 (65:40), Odred (K) 37, Radnički (NS) 35, Jedinstvo



ŽFK Banat (Zrenjanin) - stoje: trener Luka Berković, Milićev, Jovan Jonjev, Bogoljub Jonjev, Momirski, Stanković, trener podmlatka Toša Prekajski, Ignjatov, Savljević, Tot, Živko Tapavički, član uprave Ivanović, čuče: Svitlica, Raškov, Romakov, Đakovački, Pandurov,Todorović

(SP) 35, Zvezda (S) 31, Žarkovo 29, Hajduk (K) 28, Voždovački 28, Sloven (R) 28, **Radnički (Z) 28**, Bečej 27, Radnik (V) 27, Zmaj (Zemun) 27, Železničar (I) 25, Radnički (Obrenovac) 15.

Radnički (S) plasirao se u Drugu ligu-Istok.

Status su izgubili Radnički (O), Železničar (I), Zmaj i Radnik (V).

KVALIFIKACIJE ZA DRUGU LIGU

Prema Propozicijama prvak Severne grupe Srpske lige direktno je postao član Istočne grupe Druge lige. Za dva mesta igrane su Kvalifikacije.

Bor – Sloboda (Titovo Užice) 2:0, Sloboda – Bor 2:0, treća utakmica u Beogradu: Bor – Sloboda 4:1.

Pobeda (Prilep) – Lovćen (Cetinje) 1:1, Lovćen – Pobeda 0:1.

SEVERNO-BANATSKA LIGA

ŽFK Banat	Zrenjanin	26	16	7	3	76:24	39
ŽAK	Kikinda	26	17	5	4	64:33	39
Radnički	Jaša Tomić	26	15	4	7	70:55	34
Polet	Nakovo	26	15	4	7	56:51	34
Rusanda	Melenci	26	13	7	6	54:42	33
Jedinstvo	Novi Bečej	26	14	4	8	74:44	32
Radnički	Sutjeska	26	14	3	9	78:39	31
Obilić	N. Knežev.	26	11	2	13	60:53	24
Lehel	Mužlja	26	8	5	13	44:60	21
Cr. zvezda	Mokrin	26	8	3	15	44:62	19
Cr. zvezda	Rusko Selo	26	7	4	15	32:63	18
Bilećanin	Sečanj	26	6	5	15	38:77	17
Vojvodina	N. Miloševo	26	6	2	18	39:77	14
Budućnost	Srpska Crnja	26	4	1	21	20:69	9

ŽFK Banat se plasirao u Kvalifikacije.

Niko nije izgubio status.

KVALIFIKACIJE ZA SRPSKU LIGU

Kvalifikacije su igrane u dve faze. Rezultati u prvoj, 8. i 15. jula: ŽFK Banat–Dinamo (Pančevo) 4:2, Dinamo – ŽFK Banat 5:2, Crvenka – Elektrovojvodina (Subotica) 4:2, Elektrovojvodina – Crvenka 2:1.

Dinamo i Crvenka plasirali su se u Srpsku ligu - Sever. Poraženi su imali nove šanse.

Sutjeska iz Bačkog Dobrog Polja eliminisaala je Radnički iz Nove Pazove i ČSK iz Čelareva, pa je bila sledeći suparnik zrenjaninskih železničara.

Završnica Kvalifikacija igrana je 1, 4, 8, 11. avgusta 1963. Rezultati: ŽFK Žanat – Sutjeska 4:2, Sutjeska – ŽFK Banat 6:5, Elektrovojvodina – ŽFK Banat 3:3, ŽFK Banat – Elektrovojvodina 8:1.

ZRENJANINSKA LIGA – SEVER

Begej	Žitište	21	17	1	3	73:35	35
Cr. zvezda	Vojv. Stepa	21	16	2	3	85:24	34
Graničar	Radojevo	21	13	2	6	57:26	28
Napredak	Čestereg	21	12	3	6	60:32	27
Omladinac	R. Topolov.	21	11	3	7	66:41	25
Roham	Nova Crnja	21	11	3	7	70:60	25
Borac	Vel. Livade	21	7	1	13	33:57	15
Kinjiži	Toba	21	7	1	13	33:74	15
Olimpija	Torda	21	6	1	14	42:57	13
Terekveš	Hetin	21	5	3	13	35:65	13
Progresul	Begejci	21	4	1	16	41:80	9
Jedinstvo	B. Karađor.	11	1	1	9	2:46	3



Radnički (Jaša Tomić), 1962. – stoje: Horvat, Semenji, Sel, Pungul, Šušić, Gađanski, Rikalo, Kirćanski, Lukinić, čuče: Kalapiš, Grahovac, Čabrilo, Terek, Vukajlović,, Vujović, Semenji



Fudbaler zrenjaninskog Radničkog, Vojvodine, šef katedre za fudbal u Novom Sadu, Radivoj-Mika Radosav

ZRENJANINSKA LIGA – CENTAR

Tekstilac	Zrenjanin	18	14	3	1	92:23	31
Vulkan	Zrenjanin	18	14	2	2	90:17	30
Napredak	Stajićevo	18	14	1	3	68:22	29
ASK	Aradac	18	11	1	6	78:31	23
Gradnulica	Zrenjanin	18	9	2	7	36:38	20
Bratstvo	Elemir	18	8	2	8	50:46	18
Jedinstvo	Ečka	18	6	0	12	30:55	12
MSK	Mihajlovo	18	3	3	12	23:77	9
Unirea	Jankov Most	18	2	3	13	31:71	7
Radnik	Mihajlovo	18	0	1	17	11:129	1

ZRENJANINSKA LIGA – JUG

Mladost	B. Despot.	14	13	0	1	54: 7	26
Vojvodina	Perlez	14	9	2	3	46:18	20
Omladinac	Botoš	14	9	1	4	36:18	19
Naftagas	Boka	14	8	1	5	28:20	17
Mladost	Lukićevo	14	4	3	7	28:33	11
Proleter	Neuzina	14	3	3	8	14:44	9
Cr. zvezda	Orlovat	14	2	2	10	15:35	6
Potisje	Knićanin	14	1	2	11	11:57	4

KVALIFIKACIJE

Tekstilac	Zrenjanin	4	3	0	1	12: 6	6
Mladost	B. Despot.	4	2	1	1	9: 6	5
Begej	Žitište	4	0	1	3	6:15	1

Kvalifikacije su igrane od 14. jula do 4. avg usta. Rezultati: Begej – Mladost 2:2, Tekstilac – Be gej 3:1, Mladost–Tekstilac 3:1, Mladost–Begej 4:1, Tekatilac – Begej 6:2, Tekstilac – Mladost 2:0.

Tekstilac se plasirao u Severno-banatsku A ligu. Naknadnom odlukom prošla je i Mladost iz Banatskog Despotovca.

KIKINDSKA LIGA

Proleter	Čoka	18	16	2	0	91:18	34
Slavija	B. Aranđel.	18	13	2	3	64:35	28
Kozara	B. V. Selo	18	12	3	3	63:23	27
Vojvodina	Bašaid	18	9	3	6	45:33	21
Sloboda	N. Kozarci	18	7	3	8	41:48	17
Jedinstvo	Krstur	18	8	0	10	33:43	16
Graničar	Đala	18	6	1	11	49:58	13
Jedinstvo	Bočar	18	5	3	10	37:50	13
Padejac	Padej	18	3	1	14	23:98	7
Sloga	Ostojićevo	18	2	0	16	14:54	4

Proleter (Čoka) plasirao se u Severno-ban atsku ligu.

KUP SREZA ZRENJANIN

Finale Kupa Sreza, 26. avgust 1962: ŽFK Banat (Zrenjanin) – Rusanda (Melenci) 2:1.

REORGANIZACIJA

Podsavez Zrenjanin odlučio je 9. septembra **1963**. da se **Severno-banatska liga** poveća sa **14 na 16** članova. Status je zadržala Budućnost iz ost iz Srpske Crnje, a napredavala je drugoplasirana ekipa iz Kvalifikacija, Mladost (Banatski Despotovac). Jesenji deo Lige završen je 15. decembra.

Tokom leta odlučeno je da se od Kikindske lige i tri grupe Zrenjaninske lige formira **Severno-banatska B liga** sa **12 klubova**. Uz plasman, o napredavanju su odlučivali i uslovi na objektu.

Iz **Kikindske lige** članovi su postali Slavija (Banatsko Aranđelovo) i Kozara (Banatsko Veliko Selo). Sa **„Severa“** su prošli sedam prvoplasiranih Begej (Žitište), Crvena zveza (Vojvoda Stepa), Graničar (Radojevo). Napredak (Čestereg), Omladinac (Ravni Topolovac), Roham (Nova Crnja), Borac (Velike Livade), iz **„Centra“** drugi Vulkan (Zrenjanin) i četvrti ASK (Aradac), sa **„Juga“** druga Vojvodina (Perlez)

OPŠTINSKE LIGE

Novim Ustavom iz aprila 1963. godine promenjen je naziv Države iz Federativna Narodna Republika Jugoslavija u Socijalistička Federativna Republika **Jugoslavija**. Ukidani su srezovi, a umesto njih povećavane su opštine.



Odličan napadač iz Sutjeske, igrač zrenjaninskog Proletera, Rusande - Radule Nenadić

Promene su sledile i u fudbalskoj organizaciji. Unutar Fudbalskog podsaveza Zrenjanin, 1963 godine formirani su **Fudbalski savez Opštine Kikinda**, **FSO Žitište-Nova Crnja**, **FSO Sečanj**. Orga nizovali su i svoje lige.

Perlez je imao svoju opštinu do 1965. godi ne. U njenoj teritoriji bili su: Botoš, Tomaševac, Orl ovat, Knićanin, Čenta, Farkaždin.

Od 1963. do 1965. postojala je **Opštinska fudbalska liga Perlez**.

FUDBALSKI ODBORI

Unutar Podsaveza od 1956. godine postojao je Fudbalski odbor Zrenjanin. Na sednici Skupštine Fudbalskog podsaveza održanoj 8.marta 63. godine odlučeno je da se omogući formiranje i novih opštinskih fudbalskih odbora. Tako su stvorene fudbalske organizacije u Žitištu i Novoj Crnji, Sečnju.

Fudbalski podsavez Zrenjanin imao je 1960 godine **1618** registrovanih igrača, a potom u tri sledeće još **510**.

KLUBOVI PODSAVEZA ZRENJANIN

Godišnjak Fudbalskog saveza Jugoslavije u leto 1963. objavio je, uz sve rezultate, bilanse po rangovima i spisak klubova unutar svih podsaveza. **Po brojnosti, sa 81 klubom - Zrenjanin treći!**

Najviše klubova u Jugoslaviji te godine imao je Podsavez **Novi Sad – 120**. Sledio je **Beograd** sa **99**. Na četvrtoj poziciji **Zagreb - 71**...

Unutar Vojvodine, Subotica je imala 68 klu bova, Sremska Mitrovica 65, Pančevo 60.

Podsavez Zrenjanin:

Opština Zrenjanin – Proleter, ŽFK Banat, Radnički, Vulkan, Tekstilac, OFK Gradnulica (Zrenj anin), Lehel (Mužlja), ASK (Aradac), Bratstvo (Elemir), Rusanda (Melenci), MSK, Radnik (Mihajlovo), Unirea (Jankov Most), Mladost (Lukićevo), Jedinstvo (Ečka), Napredak (Stajićevo), Zadrugar (Lazare vo), Tisa (Taraš), Sloboda (Klek), Harcoš (Lukino Selo), Mladost (Belo Blato).

Opština Perlez – Vojvodina (Perlez), Crve na zvezda (Orlovat), Potisje (Knićanin), Borac (Čenta), Omladinac (Botoš), Tamiš (Farkaždin), Partizan (Tomaševac).

Opština Sečanj - Bilećanin (Sečanj), Radnički (Jaša Tomić), Radnički (Sutjeska), Krajina (Kr ajišnik), Proleter (Neuzina), Naftagas (Boka), Borac (Konak), Mladost (Banatski Despotovac).

Opština Žitište – Begej (Žitište), Omladinac (Ravni Topolovac), Olimpija (Torda), Jedinstvo (Banatsko Karađorđevo), Napredak (Čestereg), Progres (Begejci), Kiniži (Toba), Budućnost (Banatski Dvor), Terekveš (Hetin), Prvi oktobar (Srpski Itebej), Begej (Novi Itebej), Proleter, Mladi vatrogasac (Međa), Polet (Banatsko Višnjićevo).

Opština Nova Crnja – Budućnost (Srpska Crnja), Roham (Nova Crnja), Graničar (Radojevo), Borac (Velike Livade), Crvena zvezda (Vojvoda Stepa),

Opština Novi Bečej – Jedinstvo (Novi Beč ej), Drugi oktobar (Kumane), Vojvodina (Novo Miloševo), Jedinstvo (Bočar).

Opština Kikinda – Odred, ŽAK (Kikinda), Crvena zvezda (Mokrin), Polet (Nakovo), Crvena zvezda (Rusko Selo), Vojvodina (Bašaid), Sloboda (Novi Kozarci), Kozara (Banatsko Veliko Selo), Bra tstvo-jedinstvo (Sajan).

Opština Čoka –Proleter (Čoka), Sloga (Os tojićevo), Padejac (Padej), Radnički (Vrbica), Mladost (Crna Bara), Jadran (Sanad), Jedinstvo (Jazovo),

Opština Novi Kneževac – Obilić (Novi Kn eževac), Slavija (Banatsko Aranđelovo), Jedinstvo (Krstur), Graničar (Đala), Hajduk (Podlokanj), Trom eđa (Majdan).



Momenat sa utakmice na stadionu ŽFK Banat

1963/64.

NOVOST - OPŠTINSKE LIGE

PRVA SAVEZNA LIGA

Crvena zvezda 36, OFK Beograd 33, Dinamo 33, Sarajevo 29, Partizan 26, Željezničar 26, Vojvodina 24, Radnički (Niš) 24, Rijeka 24, Hajduk 23, Trešnjevka 23, Velež 22, Novi Sad 21, Vardar 20.

Status u izgubili Vardar i Novi Sad. Naknadnom odlukom Vardar je zbog katastrofalnog zemljotresa u Skoplju ostao u Prvoj ligi i ona je povećana na 15 članova.

KUP JUGOSLAVIJE

1/16: **Proleter** – Subotica 2:0.

1/8: **Proleter** – Vojvodina 1:0.

Crvena zvezda – **Proleter** 4:1 posle produžetaka (1:1), Novi Sad–Olimpija (Ljubljana) 3:2, Pobeda (Prilep) – Dinamo 0:5, Partizan – Budućnost (Titograd) 3:2.

Crvena zvezda–Novi Sad 2:1, Dinamo– Partizan 7:2.

Crvena zvezda – Dinamo 3:0.

DRUGA SAVEZNA LIGA – ISTOK

Sutjeska 42, Bor 37, Radnički (BG) 35, Pobeda 33 Trepča 32, Železničar (Niš) 32, Budućnost (Tg) 31, Borac (Č) 31, Bačka (BP) 31, Srem 30, **Proleter 29**, Spartak 29, Priština 28, Jedinstvo (Zemun) 27, Subotica 17, Radnički (So) 16.



As Proletera Zlatomir Obradov

Sutjeska se plasirala u Prvu ligu.

Status su izgubili Radnički (So), Subotica i Jedinstvo (Z).

DRUGA SAVEZNA LIGA – ZAPAD

Zagreb 42, Maribor 40, Borac (BL) 40, Olimpija 36, Slavonija (Os) 33, Sloboda (TZ) 32, Varteks 32, Čelik 31, Šibenik 30, Lokomotiva (ZG 30, BSK (Sl. Brod) 25, Istra 25, Borovo 24, Famos 23, Bosna (Visoko) 21, Šparta (Beli Manastir) 16.

Zagreb se plasirao u Prvu ligu.

Status su izgubili Šparta i Bosna.

SRPSKA LIGA – SEVER

Voždovački 42, Odred (K) 40, Hajduk (K) 38, Tekstilac (O) 34, Železnik 31, Žarkovo 30, Jedinstvo (SP) 30, Crvenka 30, Sloven (R) 30, Zvezda 29, Radnički (NS), Bečej 28, Dinamo (P) 27, **ŽFK Banat (Z) 27**, **Radnički (Z) 22**, Radnički (NP) 13.

Voždovački se plasirao u Drugu ligu-Istok.

Status su izgubili Radnički (NP), Radnički (Z), ŽFK Banat (Z), Dinamo i Bečej.

KVALIFIKACIJE ZA DRUGU LIGU

Voždovački se direktno plasirao u Drugu ligu – Istok.

Mladost iz Smederevske Palanke eliminisala je kragujevački Radnički (0:1, 5:1), a Bregalnica iz Štipa OFK Titograda ((1:0, 3:3).

FORMIRANJE VOJVOĐANSKE LIGE

Ponovo je formirana **Vojvođanska liga** leta 1964. Imala je četvrti rang. U nju je dospelo pet članova iz Srpske lige-Sever i kvalifikovalo se 11 klubova iz Banata, Bačke i Srema.

SEVERNO-BANATSKA A LIGA

ŽAK	Kikinda	29	16	9	4	76:37	41
Radnički	Sutjeska	29	15	8	6	87:50	38
Mladost	B. Despot.	29	14	5	10	76:59	33
Rusanda	Melenci	29	12	8	9	71:47	32
Lehel	Mužlja	29	14	3	12	70:53	31
Radnički	Jaša Tomić	29	13	5	11	72:66	31
Cr. zvezda	Mokrin	29	13	5	11	75:74	31
Polet	Nakovo	29	12	6	11	79:64	30
Obilić	N. Knežev.	29	12	6	11	59:50	30
Proleter	Čoka	29	12	6	11	58:59	30
Bilećanin	Sečanj	29	10	8	11	69:59	28
Jedinstvo	Novi Bečej	29	12	4	13	58:69	28
Vojvodina	N. Miloševo	29	7	6	16	57:99	20
Budućnost	Srpska Crnja	29	7	5	17	49:96	19
Cr. zvezda	Rusko Selo	29	6	5	18	14:79	17
Tekstilac	Zrenjanin	15	4	3	8	26:35	11

Tekstilac je istupio u zimskoj pauzi.

FSG Zrenjanin



Stevan Feketić - centarhalf zrenjaninskog Radničkog, član rukovodstva ovog kluba

ŽAK se plasirao u Kvalifikacije za Srpsku li gu.

Radnički (S) stekao je status u novoformira noj Vojvođanskoj ligi.

Niko nije izgubio status.

KVALIFIKACIJE ZA SRPSKU LIGU

Kvalifikacije su igrane 11. i 18. jula. Rezultati: ŽAK (Sombor) – ŽAK (Kikinda) 0:1, ŽAK (K) – ŽAK (S) 1:0, BAK (Bela Crkva) – Železničar (Inđija) 1:0, Železničar – BAK 0:1.

ŽAK (K) i BAK uvrstili su u Srpsku ligu – Gr upa Sever.

SEVERNO-BANATSKA B LIGA

Vulkan	Zrenjanin	21	14	4	3	58:22	32
Kozara	Ban.V. Selo	21	14	4	3	72:29	32
Borac	Vel. Livade	21	12	4	5	70:42	28
Slavija	B. Aranđel.	21	10	2	9	55:53	22
Vojvodina	Perlez	21	9	3	9	51:51	21
Napredak	Čestereg	21	9	2	10	47:45	20
ASK	Aradac	21	7	5	9	35:54	19
Graničar	Radojevo	21	8	2	11	64:64	18
Begej	Žitište	21	8	1	12	45:65	17
Cr. zvezda	Voj. Stepa	21	7	2	12	54:48	16
Roham	Nova Crnja	21	6	0	15	23:71	12
Omladinac	R. Topolov.	15	2	1	12	17:47	5

Vulkan, Kozara i Borac (Velike Livade) plasirali su se u Severno-banatsku A ligu.

Omladinac je istupio iz takmičenja u zimskoj pauzi.

OPŠTINSKA LIGA ZRENJANIN

Zadrugar	Lazarevo	20	15	2	3	78:28	32
Napredak	Stajićevo	20	14	2	4	66:25	30
Dr. oktobar	Kumane	20	13	2	5	58:34	28
Mladost	Lukićevo	20	11	2	7	57:35	24
Gradnulica	Zrenjanin	20	11	2	7	51:32	24
Bratstvo	Elemir	20	9	2	9	52:49	20
Tisa	Taraš	20	8	2	10	42;55	18
MSK	Mihajlovo	20	5	4	11	29:51	14
Unirea	Jankov Most	20	6	1	13	27:60	13
Jedinstvo	Ečka	20	4	1	15	29:78	9
Radnik	Mihajlovo	20	3	2	15	22:64	8

Lehel II igrao je van konkurencije.

Zadrugar se plasirao u Kvalifikacije za B li gu.

Naknadno, Zadrugar i Napredak (Stajićevo) plasirali su se u Zrenjaninsku ligu – Zapad.

OPŠTINSKA LIGA SEČANJ

Krajina	Krajišnik	10	9	1	0	42: 7	19
Naftagas	Boka	10	8	0	2	40:14	16
Borac	Konak	10	4	2	4	22:25	10
Proleter	Neuzina	10	3	1	6	15:23	7
Jedinstvo	B. Dubica	10	2	2	6	14:36	6
Sloga	Jarkovac	10	1	0	9	6:34	2

Krajina se plasirala u Kvalifikacije za B ligu a posle reorganizacije stekla je status u Zrenjanins koj ligi – Istok.

OPŠTINSKA LIGA PERLEZ

Banat	Čenta	10	8	1	1	36:10	17
Omladinac	Botoš	10	8	1	1	29:10	17
Potisje	Knićanin	10	3	3	4	12:22	9
Partizan	Tomaševac	10	4	0	6	21:30	8
Cr. zvezda	Orlovat	10	2	3	5	22:27	7
Tamiš	Farkaždin	10	0	2	8	12:33	2

Banat (Čenta) odustao je od Kvalifiklacija.

OPŠTINSKA LIGA ŽITIŠTE-NOVA CRNJA

Jedinstvo	B. Karađor.	8	5	2	1	19: 8	12
Progresul	Begejci	8	4	0	4	18:18	8
Budućnost	Banat. Dvor	8	3	1	4	16:18	7
Olimpija	Torda	8	3	1	4	18:21	7
Prvi oktobar	Srpski Itebej	8	2	2	4	24:30	6

Jedinstvo (Banatsko Karađorđevo) plasiralo se u Zrenjaninsku ligu-Istok.

OPŠTINSKA LIGA KIKINDA – NOVI BEČEJ

Sloboda	N. Kozarci	10	8	1	1	32: 9	17
Jedinstvo	Bočar	10	8	0	2	30:13	16
Vojvodina	Bašaid	10	5	1	4	33:27	11
Rad	Kikinda	10	3	3	4	25:22	9
Odred II	Kikinda	10	2	0	8	10:30	4
Bratstvo-jedinstvo	Sajan	10	1	1	8	13:40	3

Sloboda (Novi Kozarci) i Jedinstvo (Bočar) plasirali su se u Zrenjaninsku ligu - Zapad.

OPŠTINSKA LIGA NOVI KNEŽEVAC - ČOKA

Graničar	Đala	15	13	1	1	51:18	27
Jedinstvo	Krstur	15	8	4	3	34:15	20
Sloga	Ostojićevo	15	7	5	3	40:19	19
Jadran	Sanad	15	7	3	5	35:29	17
Eđšeg	Jazovo	15	7	2	6	29:27	16
Tisa	Padej	15	4	3	8	19.42	11
Mladost	Crna Bara	15	2	3	10	20:58	7
Radnički	Vrbica	15	1	3	11	13:42	5
FA Vojvodina	N. Knežev.	8	3	2	3	23:14	8

FA Vojvodina istupila je iz takmičenja u zimskoj pauzi.

Graničar (Đala) plasirao se u Zrenjaninsku ligu – Zapad.

KVALIFIKACIJE

Za B ligu igrane su Kvalifikacije. U Krajišniku, 12. jula: Krajina – Zadrugar 4:0, u Lazarevu, 19 jula: Zadrugar – Krajina 0:2, 3. avgusta Trerekveš – Krajina 1:2, 10. avgusta Krajina - Terekveš 3:0.

Kvalifikacije su potom stavljene van snage.



Napadač Radničkog (Z) - Mirko Raletić

KUP OPŠTINE ZRENJANIN

Pobednik ŽFK Banat (Zrenjanin).

REORGANIZACIJA

Posle samo godinu dana Severno-banatska B liga je ukinuta. Klubovi su razvrstani u dve grupe Zrenjaninske lige sa po osam klubova. U njima su status stekli klubovi od četvrtog do 11. mesta i klubovi iz opštinskih liga: Krajina (Krajišnik), Zadrugar (Lazarevo), Jedinstvo (Banatsko Karađorđevo), Sloboda (Novi Kozarci), Jedinstvo (Bočar), Graničar (Đala), Terekveš (Hetin) i Napredak (Stajićevo).

TAKMIČENJA PIONIRA

Najorganizovaniji klubovi u Banatu imali su i svoje pionirske selekcije, dečake od 12 do 15 godina. Lige nije bilo, ali su se igrali turniri i organizovala takmičenja po kup-sistemu.

Proleća 1964,16. i 17. maja, na stadionu u Karađorđevom parku, igralo se **za prvaka Podsaveza**. Rezultati: Radnički (Zrenjanin)–ŽFK Banat (Zrenjanin) 3:1, Proleter (Zrenjanin) – Odred (Kikinda) 2:1, Odred–ŽFK Banat 3:1, Proleter – Radnički 5:0.

GOL-RAZLIKA UMESTO GOL-DIFERENCIJE

Za sezonu 1964/65. uvedeno je novo pravilo u poretku klubova sa istim brojem bodova. Umesto bolje gol-diferencije (količnika datih i primljenih golova) uvedeno je pravilo bolje gol-razlike (razlike datih i primljenih golova).

RUKOVODSTVO

Izvršni odbor Zrenjaninskog fudbalskog podsaveza održao je sednicu 20. decembra **1963**. godine. Predsedavao je **Vasa Živojnov**.

Te godine članovi **Izvršnog odbora** bili su: **Ivan Grujin, Milorad Belodedić, Milan Radakovvić, Milan Đordan, Ivan Garčev, Dragoslav Prvulović, Bogdan Filipović, Sredoje Simin, Radivoj Izgarjan, Mirko Đurđević, Zlatibor Ćurčin, Miladin Filipaš, Sava Mijatov, Radica Solarov, Miloš Bakalić** (Zrenjanin), **Vasa Inić** (Sečanj), **Dušan Pavlović** (Perlez), **Pal Nađ** (Nova Crnja), **Đura Laković** (Kikinda), **Mikloš Gubi** (Čoka). **Ilija Novaković** (Novi Bečej), **Milentije Jančić** (Novi Knežebac).

SUDIJE

Alamanah FSJ 1962/63. navodi liste sudija za savezne lige: A lista (17), B lista (40), C lista (55).

Na C listi bili su: **Ivan Garčev**, **Milan Perić** i **Dojčilo Tomović.**

Godišnjak FSJ 1963/64. saopštio je liste za tu sezonu. Na A 20, u B konkurenciji 44 sudije i među njima **Dojčilo Tomović** iz Zrenjanina. U C grupi 56 članova, u tom rangu Zrenjaninci **Ivan Garčev** i **Milan Perić**.

FSG Zrenjanin

1964/65.

CVETKO SAVIN SEKRETAR ZFP

Za fudbal je izabran kadar iz ovdašnjeg - Planinarsko-smučarskog društva Zrenjanin. I bio je pun pogodak: **Cvetko Savin**!

Godište 1932. Videlo se da je odličan admi nistrativac. Uz to, pravičan, čestit čovek.

Sa svojim planinarima ostajao je uporedo. Za najboljeg člana njihovog društva proglašen je 1967. godine. Planinarski savez Jugoslavije odlikovao je našeg **Cvetka** 1970, a 1975. predsednik Jugoslavije Josip Broz Tito dodelio mu je Orden zaslu ga za narod.



Cvetko Savin

List Zrenjanin zapisao je 9. maja 1970. go dine:

„Cvetko Savin je član Planinarsko-smuč arskog društva od njegovog osnivanja, 1951 go dine. Biran je za člana Izvršnog odbora, a 1961. godine postao je i sekretar Društva. Od 1964. čl an je Takmičarske komisije Planinarskog save-za Jugoslavije, 1967. izabran je za člana Izvršn-og odbora Planinarskog saveza Vojvodine, kao prvi Zrenjaninac popeo se 1966. na vrh visine 4.000 metara.“

FSG Zrenjanin

Isti list 4. novembra **1981**. naveo je da je **Cvetko Savin** osvojio najviši vrh Evrope Mon Blan, popeo se na 4.807 metara.

Planinar amater, a profesionalac u fudbalu. Svakoj upravi pouzdan, svakom klubu precizan.

PRVA SAVEZNA LIGA

Partizan 43, Sarajevo 35, Crvena zvezda 35, Rijeka 34, Železničar 33, Zagreb 29, Radnički (Niš) 28, Dinamo 26, Vojvodina 26, OFK Beograd 24, Vardar 23, Hajduk 23, Velež 21 (37:53) Trešnjnjevka 21 (27:46), Sutjeska 19.

Odlučeno je da se Prva liga poveća sa 15 na 16 članova. Status je izgubila Sutjeska.

KUP JUGOSLAVIJE

1/16: **Proleter** – Novi Sad 1:2.

Budućnost (Titograd) - OFK Beograd 3:2, Crvena zvezda – Novi Sad 7:1, Dinamo – Trešnjevka 6:0, Vardar – Radnički (Niš) 2:0.

Crvena zvezda – Dinamo0:2, Vardar – Bud ućnost 0:2.

Dinamo – Budućnost 2:1.

UVOĐENJE PROFESIONALIZMA

Privredna reforma u SFR Jugoslaviji izvrše na je leta 1965. godine. Cilj je bio okretanje prema tržišnoj ekonomiji. Izvršena je denominacija dinara, 100 starih za jedan novi, utvrđen novi kurs, 12,5 dinara za jedan dolar...

FSJ je uveo profesionalizam za igrače Prve lige. Potpisivani su novi ugovori. Tako su za igrače iz elite uz lične dohotke počeli da se plaćaju i doprinosi kao i za sve ostale redovno zaposlene...

Smanjena je i granica godina igrača za odl azak **u inostranstvo** sa 30 na **28**. Italijani i Španci su zabranili uvoz, pa je u Evropu moglo da se ide samo u Francusku, Zapadnu Nemačku, Holandiju i Belgiju. Ili, u Južnu Ameriku, u Kolumbiju.

DRUGA SAVEZNA LIGA – ISTOK

Radnički (Bg) 41, **Proleter 39**, Budućnost (Tg) 39, Železničar (Niš) 36, Srem 33, Novi Sad 33 Priština 32, Spartak 30, Bačka (BP) 30, Borac (Č) 28, Voždovački 27, Pobeda 27, Trepča 26, Bor 24, Mladost (Smederev. Palanka) 18, Bregalnica 17.

Radnički (Beograd) plasirao se u Prvu ligu.

Status su izgubili Bregalnica i Mladost.

DRUGA SAVEZNA LIGA – ZAPAD

Olimpija 49, Sloboda (Tz) 47, Maribor 38, Šibenik 34, Čelik 32, Slavonija (Os) 30, Rudar (K) 30, Borac (BL) 30, Famos 28, Borovo 27, Lokomotiva (Zg) 27, Split 24, Varteks 23, Istra 23, BSK (Sl. Brod) 19, Kladivar (Celje) 19.

Olimpija se plasirala u Prvu ligu.

Status su izgubili Kladivar i BSK.



Proleter u jesen 1964. godine - stoje: Milenko Rus, Karolj Odri, Radomir Aćamović, Branislav Čepski, Laslo Seleš, Zlatomir Obradov, čuče: Stevan Đuričin, Ivan Imbronjev, Emil Stepančev, Bogdan Pantelić, Slobodan Eskić

SRPSKA LIGA – SEVER

Radnički (So) 47, Železnik 38, Zvezda (S) 34, Jedinstvo (Zemun) 33, Odred (K) 32, Hajduk (K) 31, Radnički (NS) 31, Tekstilac (O) 30, Sloven (R) 28, Žarkovo 28, ŽAK (K) 27, Crvenka 27, BSK (Batajnica) 26, Kombinat (Vrbas) 26, BAK 25, Jedinstvo (SP) 14.

Status su izgubili Jedinstvo (SP), BAK i Kombinat (V).

KVALIFIKACIJE ZA DRUGU LIGU

Dve grupe Druge lige povećane su u leto 1965. godine sa po 16 na po 18 članova.

Na Istok su direktno prošli Radnički (Sombor), Sloboda (Titovo Užice) i Sloga (Kraljevo).

Prvaci Crne Gore i Makedonije igrali su kvalifikacije. Rezultati: Lovćen – Teteks (Tetovo) 2:0, Teteks – Lovćen 2:2.

VOJVOĐANSKA LIGA

Dinamo (P) 38, **ŽFK Banat (Z) 37**, **Radnički (Sutjeska) 36**, Senta 35, Železničar (I) 35, Mladost (Bački Petrovac) 31, Bečej 31, **Radnički (Z) 30** Vršac 29, Jedinstvo (Kačarevo) 28, ČSK (Čelarevo) 27, Radnički (N. Pazova) 27, Varda (Laćarak) 26, Zor-ka (Subotica) 26, ŽAK (Sombor) 24, Sever (Suboti-ca) 20.

Dinamo (P), ŽFK Banat (Z) i Radnički (Sutjeska) plasirali su se u Srpsku ligu-Sever.

Status su izgubili Sever, ŽAK i Zorka.

Liga u leto 1965. povećana na 18 članova.

SEVERNO-BANATSKA LIGA

Bilećanin	Sečanj	30	21	5	4	82:34	47
Rusanda	Melenci	30	19	5	6	91:38	43
Obilić	N. Knežev.	30	17	5	8	70:41	39
Proleter	Čoka	30	14	6	10	65:46	34
Borac	Vel. Livade	30	16	1	13	65:54	33
Kozara	Ban. V. Selo	30	15	3	12	55:48	33
Cr. zvezda	Rusko Selo	30	16	0	14	55:60	32
Jedinstvo	Novi Bečej	30	13	4	13	58:64	30
Cr. zvezda	Mokrin	30	12	4	14	67:60	28
Lehel	Mužlja	30	10	7	13	52:53	27
Vojvodina	N. Miloševo	30	12	3	15	47:72	27
Radnički	J. Tomić	30	11	4	15	61:63	26
Mladost	B. Despot.	30	10	5	15	66:83	25
Polet	Nakovo	30	8	7	15	52:71	23
Vulkan	Zrenjanin	30	8	2	20	41:79	18
Budućnost	Srpska Crnja	30	5	5	20	41:102	15

Bilećanin se plasirao u Vojvođansku ligu.

Status su izgubili Budućnost (SC) i Vulkan.

ZRENJANINSKA LIGA – ISTOK

Krajina	Krajišnik	14	13	0	1	74:11	26
Cr. zvezda	Vojv. Stepa	14	12	1	1	76:15	25
Napredak	Čestereg	14	8	0	6	43:37	14
Terekveš	Hetin	14	4	2	8	26:41	10
Jedinstvo	B. Karađor.	14	3	1	10	17:49	7
Graničar	Radojevo	14	2	2	10	26:63	6
Begej	Žitište	14	6	0	8	28:43	12
Roham	Nova Crnja	14	5	0	9	20:51	10

Zbog neodigravanja utakmica tokom proleća, Begej i Roham isključeni su iz takmičenja.

FSG Zrenjanin



Mladost (Banatski Despotovac) - stoje s leva na desno: tehnički rukovodilac Malušić, N. Zjajić, Krčmar, Vujaković, Hajder, Perduh, trener Radulović, čuče: Trifunović, Svitlica, Erceg, Knežić, Z. Zjajić, Vrakela

Krajina i Crvena zvezda (V. Stepa) plasirali su se u Severno-banatsku ligu.

Status je izgubio Graničar (Radojevo).

ZRENJANINSKA LIGA – ZAPAD

Vojvodina	Perlez	14	9	3	2	60:32	21
Zadrugar	Lazarevo	14	9	1	4	53:23	19
Slavija	B. Aranđel.	14	9	1	4	33:26	19
ASK	Aradac	14	5	4	5	30:35	14
Napredak	Stajićevo	14	4	3	7	26:47	11
Sloboda	N. Kozarci	14	5	0	9	35:41	10
Jedinstvo	Bočar	14	4	2	8	23:34	10
Graničar	Đala	14	3	2	9	28:50	8

Vojvodina se plasirala u Severno-banatsku ligu.

Zadrugar nije otišao na utakmicu zadnjeg kola u Nove Kozarce i odustao je od napredovanja.

Status je izgubio Graničar (Đala).

OPŠTINSKA LIGA ZRENJANIN

Bratstvo	Elemir	14	10	3	1	48:13	23
Dr. oktobar	Kumane	14	7	5	2	42:17	19
Mladost	Lukićevo	14	9	1	4	43:21	19
Gradnulica	Zrenjanin	14	6	1	7	20:24	13
Jedinstvo	Ečka	14	5	2	7	29:46	12
Unirea	Jankov Most	14	4	1	9	26:43	9
Zlatica	Zlatica	14	4	1	9	18:49	9
MSK	Mihajlovo	14	3	2	9	19:32	8

Bratstvo (Elemir) i Drugi oktobar (Kumane) plasirali su se u Međuopštinsku ligu.

OPŠTINSKA LIGA PERLEZ

Pobednik Železničar (Orlovat). Ostali učesnici: Potisje (Knićanin), Tamiš (Farkaždin), Banat (Čenta).

Partizan (Tomaševac) i Omladinac (Botoš) otkazali su učešće.

OPŠTINSKA LIGA SEČANJ

Pobednik Borac (Konak). Ostali učesnici: Naftagas (Boka), Proleter (Neuzina), Jedinstvo (Banatska Dubica), Sloga (Jarkovac).

OPŠTINSKA LIGA ŽITIŠTE-NOVA CRNJA

Pobednik Progresul (Begejci). Drugoplasirani Kiniži (Toba). Ostali učesnici: Budućnost (Banatski Dvor), Olimpija (Torda), Prvi oktobar (S. Itebej).

KUP OPŠTINE ZRENJANIN

Finale, 13. maj 1964. Melenci: Rusanda – Mladost (Banatski Despotovac) 1:0.

KUP ZRENJANINSKOG PODSAVEZA

Finale, 27.maj 1964. Melenci: Rusanda – Proleter (Čoka) 1:0.

U okviru FSV, 9. septembra 1964. u Melencima: Rusanda – Dinamo (Pančevo) 0:2.

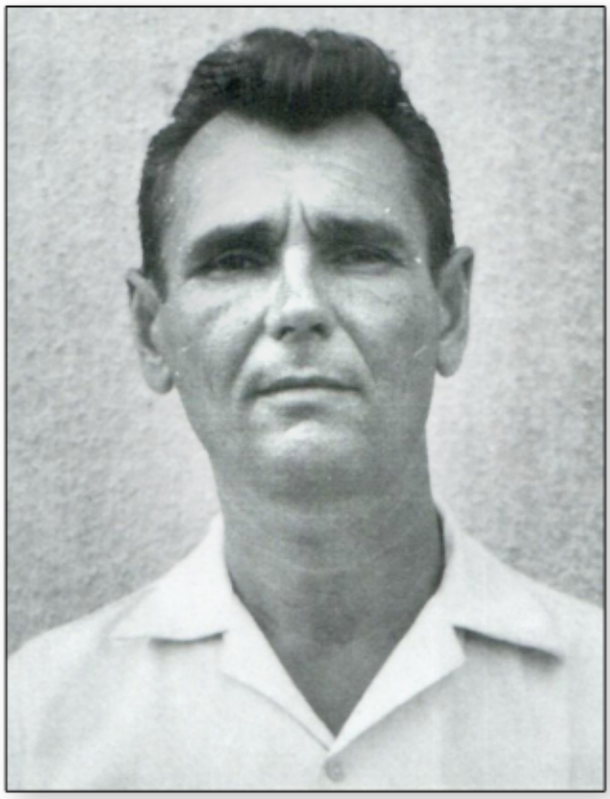

Trener Proletera i ŽFK Banat - Srdan Jovin

POPLAVE PRODUŽILE LIGE

Vodostaji **Dunava**, **Tise**, **Tamiša** i **Begeja** u Vojvodini bili su **maja i juna 1965**. najveći još od 1940. godine. Vanredna situacija na ovim rekama i odbrana trajali su dva meseca. Bilo je i poplava, zn atnih šteta.

U takvim okolnostima trpela su i fudbalska takmičenja. Pojedine lige završene su tek u avgustu. Sutješčani su posle odigravanja zaostalih utakm ica promovisani u člana Srpske lige, a tek 29. dana u tom mesecu odigrana je poslednja utakmica Opš tinske lige, Zlatica je pobedila OFK Gradnulicu 2:1.

Takmičarska komisija u sastavu, **Vasa Ži vojnov, Milorad Belodedić, Ivan Grujin, Mileta Todić i Sredoje Simin**, imala je pune ruke posla. Uz razumevanje i saradnju sa klubovima obavila je sve zadatke u okvirima regularnosti.

REORGANIZACIJA

Unutar Podsaveza Zrenjanin leta **1965.** go dine, u nižem rangu odlučeno je da u dve Međuop tinske lige, **Zrenjanin** i **Kikinda**, bude po 14 klubo va.

Sastanak Takmičarske komisije održan je u 31. avgusta 1965. Početak prvenstva u novom si stemu zakazan je za 12. septembar.

U konkurenciju Međuopštinske lige Zrenja nin lige dospeli su Budućnost (SC) i Vulkan (Z).

Iz grupa **Istok** i **Zapad** takmičenje u Među opštinskoj ligi Zrenjanin nastavili su Napredak (Čes tereg), Terekveš (Hetin), Jedinstvo (Banatsko Kara đorđevo), Zadrugar (Lazarevo), ASK (Aradac) i Je dinstvo (Bočar).

Odustali su Begej (Žitište) i Roham (Nova Crnja).

Kroz Opštinsku ligu Zrenjanin kvalifikovali su se Bratstvo (Elemir) i Drugi oktobar (Kumane). Prvaci opštinskih liga Perlez i Žitište bili su Železni čar (Orlovat) i Progresul (Begejci).

Među prvacima opštinskih liga odustao je Borac (Konak), pa je prošao drugoplasirani klub iz Žitišta Kiniži (Toba). Pred početak prvenstva otka zao je učešće Napredak iz Stajićeva. U takvim oko lnostima Liga je igrana sa 13 klubova.

Leta 1965. ukinuta je Opštinska liga Perl ez. Njeni članovi priključeni su Zrenjaninskoj ligi.



Kreator igre Radničkog (Z)
Sredoje-Beli Milankov

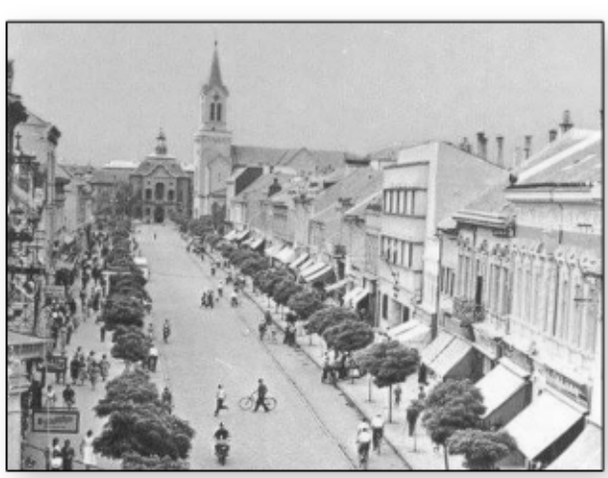

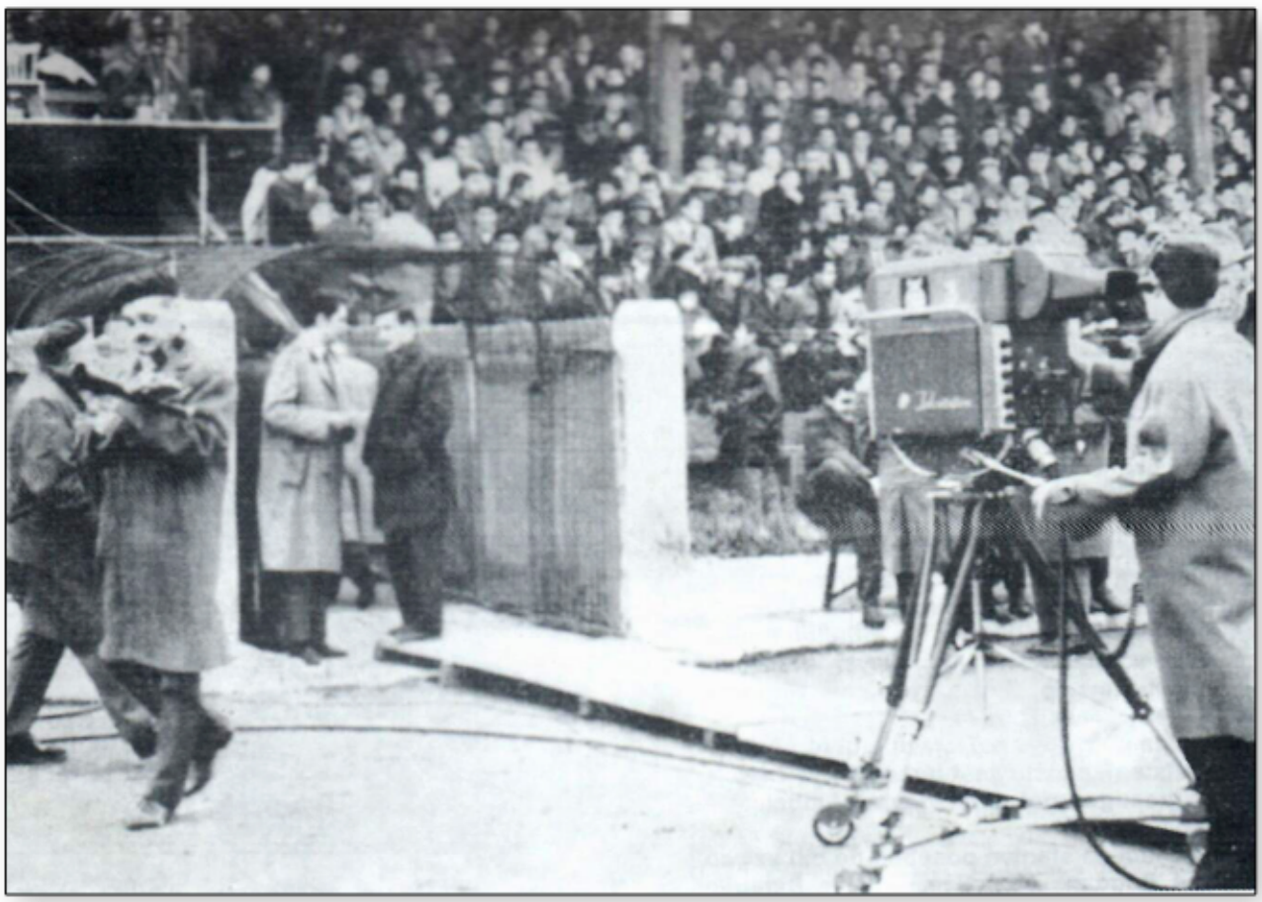

Prvi tv-prenos sa zrenjaninskog stadiona,
1. novembra 1964. godine, Proleter – Budućnost (Titograd) 3:2



Potisje (Knićanin), 1964, stoje: Duško Icić, Tomislav Stojanović, Živa Grujin,
Dragan Anđelković, Gojko Petrić, Radovan Cvetanović, Mirko Stojanović,
čuče: Branko Stamenković, Dragomir Janković, Slavko Mihajlović, Dragi Dimitrijević

1965/66.

SUTJESKA MOTIV SEČNJU I KRAJINI

Ekspanzija fudbala dogodila se u Opštini **Sečanj** sredinom šezdesetih godina. **Radnički** iz **Sutjeske** plasirao se u Srpsku ligi-Sever, treći YU rang 1965. godine. Dve sezone igrao je u društvu sa Vojvođanima i Beograđanima.

Bilećanin iz **Sečnja** imao je status rang niže, u Vojvođanskoj ligi 1965-68, kao i **Krajina** iz **Krajišnika** 1967-69.

Slobodan Mandić autor Monografije Radnički 1946-1996, naveo je imena igrača Sutješčana u njihovom zlatnom fudbalskom dobu: **Risto Davidović, Koriolan Foljan, Radule Nenadić, Marko Rašić, Milorad Ristović, Branko Brkljač, Mile Kovačević, Blažo Mandić, Jovo Ugrčić, Milivoje Babić, Vukota Babić, Nikola Božović, Duško Đurić, Savo Popović, Rajko Međo, Đuro Rodić, Rade Popić, Momčilo Milošević...**

Tu je ponikao **Tomislav-Toša Manojlović** i otišao u Proleter 1963. Vredni fudbalski radnici Su tješčana bili su **Blažo Grubačić**, **Aćim Skoko**, **Stevo Nikolić**, **Nedeljko Popović**, **Dimitrije Petković**, **Čedomir Višnjevac**. Kao treneri ekipu su vodili Zrenjaninac **Tanasije - Aber Prodanović** i **Nikola Vojvodić**.

Tim **Sečanjaca** u to vreme predvodili su centarfor **Milovan-Simo Papić**, vezista **Dušan Tomović**, centarhalf **Danilo-Baran Bratić**, golman **Dušan Šarenac**. Igrali su još **Čedo Papić, Mladen Popadić, Petar Popadić, Miodrag - Bebo Buha, Ratko Komar, Milorad Gaćinović, Slobodan Vujnović, Marko Glušac, Slobodan - Žura Babić, Raćo Vujović, Peko-Latin Milošević, Vlado Komnenić, Janko-Sprečo Bratić, Čoki Horvat, Bato Miladinović, Pavle Dunđer, Ratko Šešlija, Vojislav -Šiljo Vukoje, Aleksandar Godočević, Rnić, Radovanović...**

Predsednik je bio **Ivan Igrić.** Uz njega vredno je radio **Mijo Šarić.** Kao trener zaslužan je **bio Dragan Mirković.**

Sredinom šezdesetih godina u susedstvu je jačala i **Krajina**. Klub iz **Krajišnika** domogao se Vojvođanske lige, igrao u njoj prvi put **1967-69**.

U Monografiji Krajine 1946-1996. autor **Branko Atlagić** naveo je igrače prve generacije ovog



Krajina (Krajišnik) - stoje: Mile Škorić, Mile Vujinović, Đuro Krneta, Milan Aćin, Mimo Ćopić, Dragan Milivojević, čuče: Milan Tanjga, Rajko Zec, Bojan Tanjga, Zdravko Grahovac, Nikola Mandić

kluba u Vojvođanskoj ligi: **Mile Vujinović, Milan Aćić, Milan Tanjga, Lazo Mekterović, Mirko Tadić, Rajko Zec, Milan Zorić, Neđo Zorić, Milan Lakić, Vid Špirić, Nikola Vujinović, Mirko Vujinović, Đuro Krneta, Mićo Milivojević, Bojan Tanjga, Radoslav Agić, Nikola Mandić, Mićo Radaković, Branko Karanović, Slobodan Zorić, Stevo Jovičić.**

Ubrzo su dolazili **Slavko-Čarni Đilas**, **Ljubomir-Ljuban Škrbić**...

Krajinu je vodio trener **Mile Stupar**. Saradnici su mu bili **Rajko Morača** i **Boro Grubor**.

Predsednik Krajine u to vreme bio je bivši klupski igrač, **Boro Grubor.**

NEDELJKO VUKOJE

Sečanjac **Nedeljko Vukoje** doživeo je prv oligašku, reprezentativnu afirmaciju. Od 1961. do 1969. nastupao je za Rijeku.

Na otvaranju novog stadiona Crvene zvezde 1. septembra 1963. godine postigao je prvi pogodak na terenu najvećeg sportskog objekta u Jugo slaviji. Zvezda je preokrenula na 2:1, a posle je nav ođeno kako je prvi gol na njenoj Marakani postigao u predigri junior Trifun Mihajlović.

Nedeljko Vukoje je za Rijeku nastupio u 143 prvoligaške utakmice i na njima postigao 32 gola. Riječani su završavali državno prvenstvo 64. i 65. na četvrtom mestu. Ipak, navijači na stadionu Kantdrida posebno su **Neđu Vukoja** slavili u Kvalifi kacijama 1968. Rijeka je bila zadnja, Liga se povećavala sa 16 na 18 klubova, pa je njihov tim dobio šansu u dva meča sa drugoplasiranom ekipom dru goligaškog Zapada, Slobodom. U Tuzli je bilo 3:0 za domaćina, a na Rijeci revanš 4:0. Tri gola levog krila **Neđe Vukoja**. Spektakularno u tako važnom meču.



Nedeljko Vukoje, strelac prvog gola na Zvezdinom stadionu, reprezentativac Jugoslavije

Vukoje je nastupio za B reprezentaciju Jugoslavije 7. maja 1966. protiv odgovarajuće selekcije Mađarske. Plavi tim pobedio je sa 2:1, a **Vukoje** je bio strelac.

Za A selekciju Nedeljko Vukoje je odigrao jednu utakmicu, 1. juna 66. u Beogradu. Toga dana, Jugoslavija – Bugarska 0:2.

PRVA SAVEZNA LIGA

Vojvodina 43, Dinamo 35, Velež 35, Rijeka 33, Crvena zvezda 31, OFK Beograd 30, Radnički (Niš) 29, Olimpija 29, Sarajevo 29, Vardar 28, Partizna 28, Železničar 26 (-6), Hajduk 25 (-5), Za greb 25, Radnički (BG) 25,Trešnjevka 13 (-5).

Status su izgubili Trešnjevka i Radnički (B)

KUP JUGOSLAVIJE

Dinamo – Trepča (K. Mitrovica) 1:0, Slavonija (Osijek)–Rijeka 2:1, Srem (S. Mitrovica) – OFK Beograd 1:2, Vardar -Sloboda (Tuzla) jedanaestercima 3:4 (0:0).

OFK Beograd – Sloboda (Tuzla) 2:0, Slavonija (Osijek) – Dinamo 1:5.

OFK Beograd – Dinamo 6:2.

DRUGA SAVEZNA LIGA – ISTOK

Sutjeska 42 (70:45), **Proleter 42 (61:39)**, Pobeda 41, Bor 38, Radnički (So) 37, Voždovački 37, Spartak 36, Trepča 36, Budućnost (TG) 34, Priština 34, Železničar (Niš) 33, Sloboda (TU) 32 (-3), Bačka (BP) 30, Lovćen (30), Borac (Č) 29, Sloga (K) 28 (-4), Srem 27, Novi Sad 19.

Sutjeska se na osnovu bolje gol-razlike u odnosu na Proleter plasirala u Prvu ligu.

Status su izgubili Novi Sad, Srem i Sloga.

DRUGA SAVEZNA LIGA – ZAPAD

Čelik 51, Sloboda (TZ) 49, Borovo 42, Mari bor 41, Lokomotiva (Zg) 40, Istra 36, Šibenik 34, Sl avonija (Os) 33, Leotar (Trebinje) 31, Famos 30, Bosna (Visoko) 30, Borac (BL) 29, Segesta (Sisak) 28, Varteks 27, Rudar (Kakanj) 25, Zadar, 21, Split 20, Slovan (Ljubljana) 8.

Slovan je istupio iz takmičenja posle 22 ko la i njegovi prolećni rezultati brisani su iz tabele.

Čelik se plasirao u Prvu ligu.

Status su izgubili Split i Zadar.

SRPSKA LIGA – SEVER

Crvenka 43 (78:39), Sloven (Ruma) 43 (70:37), Dinamo (P) 40, Tekstilac (O) 34, Železnik 32, Hajduk (K) 32, **Radnički (Sutjeska) 32**, ŽAK (K) 32, Odred (K) 32, Jedinstvo (Zemun) 31, Zvezda (S) 29, BSK (Batajnica) 29, Radnički (NS) 27, Radnički (O) 21, **ŽFK Banat (Z) 13**, Žarkovo 10.

Status su izgubili Žarkovo, ŽFK Banat (Z), Radnički (O), Radnički (NS) i BSK.

KVALIFIKACIJA ZA DRUGU LIGU

Prvaci Srpske lige, Sever i Jug, Crvenka i Radnički (Kragujevac), direktno su stekli status u Drugoj ligi.

Kvalifikacije: Rabotnički – Rudar (Pljevlja) 6:0, 2:0.

VOJVOĐANSKA LIGA

Senta 53, Slavija (NS) 49, Vršac 45, Kombinat (V) 44 , Varda (L) 43, Bečej 36, Jedinstvo (K) 35, BAK 33, **Radnički (Z) 33**, Bratstvo (S) 32, Radnički (Š) 32, ČSK 32, **Bilećanin 31**, Radnički (NP) 29, Železničar (I) 29, Mladost (BP) 23, Jedinstvo (SP) 17, Unirea (U) 16.

Senta, Slavija i Vršac plasirali su se u Srpsku ligu-Sever.

Status su izgubili Unirea, Jedinstvo (SP), Mladost (BP), Železničar (I) i Radnički (NP).

SEVERNO-BANATSKA LIGA

Rusanda	Melenci	30	18	8	4	81:28	44
Kozara	B. V. Selo	30	18	8	4	80:35	44
Cr. zvezda	Vojv. Stepa	30	16	8	6	70:61	40
Mladost	B. Despot.	30	13	6	11	77:65	32
Radnički	Jaša Tomić	30	13	5	12	58:46	31
Obilić	N. Knežev.	30	12	7	11	65:60	31
Borac	Vel. Livade	30	13	5	12	59:78	31
Krajina	Krajišnik	30	13	4	13	72:58	30
Proleter	Čoka	30	12	6	12	79:79	30
Polet	Nakovo	30	12	5	13	60:69	29
Jedinstvo	Novi Bečej	30	11	6	13	66:69	28
Vojvodina	N. Miloševo	30	10	6	14	54:66	26
Cr. zvezda	Rusko Selo	30	10	4	16	54:83	24
Lehel	Mužlja	30	9	5	16	67:71	23
Cr. zvezda	Mokrin	30	7	7	16	38:72	21
Vojvodina	Perlez	30	6	4	20	50:90	16

Rusanda se plasirala u Vojvođansku ligu.

Status su izgubili Vojvodina i Cr. zvezda.

ZRENJANINSKA LIGA

Napredak	Čestereg	24	17	4	3	85:32	38
ASK	Aradac	24	16	2	6	74:36	34
Jedinstvo	B. Karađor.	24	13	5	6	81:46	31
Bratstvo	Elemir	24	14	3	7	69:36	31
Zadrugar	Lazarevo	24	14	2	8	71:51	30
Vulkan	Zrenjanin	24	10	5	9	77:54	25
Terekveš	Hetin	24	9	5	10	45:51	23
Jedinstvo	Bočar	24	9	4	11	39:50	22
Dr. oktobar	Kumane	24	9	3	12	51:59	21
Železničar	Orlovat	24	9	2	13	58:56	20
Budućnost	Srpska Crnja	24	6	4	14	42:76	16
Progresul	Begejci	24	6	0	18	42:93	12
Kiniži	Toba	24	4	1	19	28:122	9

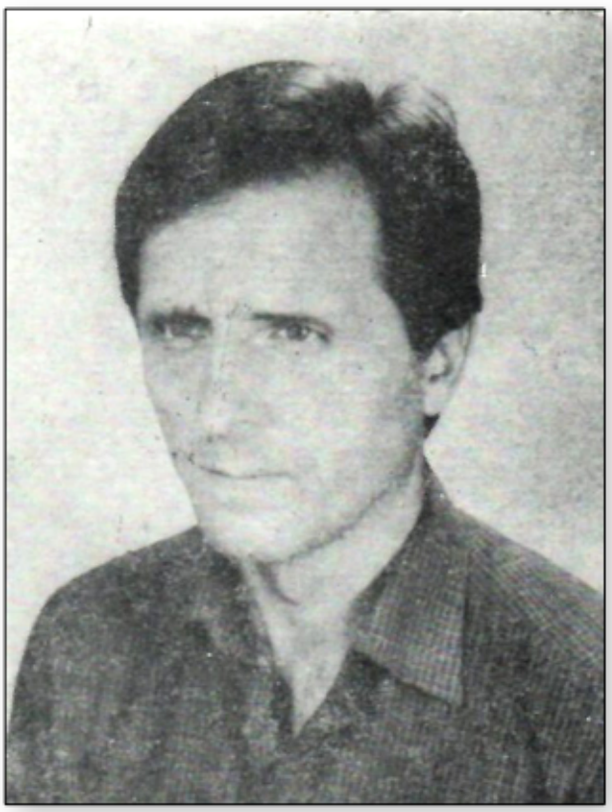

Zrenjaninski igrač Proletera i Radničkog, Živa Subin

Napredak (Stajićevo) uoči početka prvenstva otkazao je učešće.

Napredak (Čestereg) i ASK plasirali su se u Severno-banatsku ligu.

Zbog reorganizacije niko nije igubio status.

KIKINDSKA LIGA

Sloboda (Novi Kozarci) osvojila je prvo mesto sa 33 boda, gol-razlikom 81:18 iz 20 utakmica i plasirala se u Severno-banatsku ligu.

Drugo mesto zauzeo je Graničar (Đala) sa 27 bodova iz 20 utakmica. Redosled na tabeli ostalih učesnika bio je: Sloga (Ostojićevo), Izviđač (Kikinda), Vojvodina (Bašaid), Slavija (Banatsko Aranđelovo), Eđšeg (Jazovo), Jedinstvo (Krstur), Napredak (Banatska Toopla), Jadran (Sanad), Borac (Idoš).

OPŠTINSKA LIGA ZRENJANIN

Mladost	Lukićevo	18	13	3	2	92:19	29
Gradnulica	Zrenjanin	18	12	3	3	91:21	27
Banat	Čenta	18	11	2	5	63:34	24
MSK	Mihajlovo	18	9	0	9	42:41	18
Unirea	Jank. Most	18	8	0	10	32:36	16
Jedinstvo	Ečka	18	7	2	9	36:71	16
Zlatica	Zlatica	18	6	3	9	28:40	15
Omladinac	Botoš	18	6	2	10	26:64	14
Radnik	Mihajlovo	18	6	0	12	35:66	12
Potisje	Knićanin	18	4	1	13	19:72	9

Proleter II (Z) igrao je van konkurencije.

FSG Zrenjanin



Omladinac (Botoš) šezdesetih godina, stoje: Zoran Sremac, Đoka Petrov, Mihajlo Amižić, Petar Živkov, Duško Popov, Milan Dmitrov, Đoka Barjaktarov, Vladimir Ilić, trener Dragomir Brankov, čuče: Blagoja Nataroš, Voja Kozlovački, Milenko Popović, Milan Žužić, Dragan Prodanov, Ljuba Ančin, Radica Bodroški

OPŠTINSKA LIGA SEČANJ

Učesnici: Naftagas (Boka), Sloga (Jarkovac), Proleter (Neuzina), Borac (Konak), Jedinstvo (Banatska Dubica).

OPŠTINSKA LIGA ŽITIŠTE

Učesnici: Roham (Nova Crnja), Prvi oktobar (Srpski Itebej), Budućnost (Banatski Dvor), Olimpija (Torda).

KUP OPŠTINE ZRENJANIN

Finale 11. jul 1965, Perlez: Vojvodina – Rusanda 2:1.

Finale Kupa Zrenjaninskog podsaveza Vojvodina je izgubila u Čoki.

KUP ZRENJANINSKOG PODSAVEZA

Finale Kupa Zrenjaninskog podsaveza Vojvodina je izgubila u Čoki.

REORGANIZACIJA

Leta 1966. ukinut je jedan rang u Podsavezu Zrenjanin. Sa sedam stepena, prešlo se na šest. Iz Zrenjaninske lige Opštinskoj ligi Sečanj priključeni su Zadrugar (Lazarevo), Zlatica i Omladinac (Botoš), a klubovi Žitišta prešli su u svoju opštinsku ligu.

IZBORNA SKUPŠTINA PODSAVEZA

Izborna skupština Podsaveza Zrenjanin održana je u nedelju 9. januara 1966. godine. Za predsednika je ponovo izabran **Vasa Živojnov**.

Rad Podsaveza ocenjen je kao uspešan. Konstatovano je da ova sportska organizacija ima **78 klubova**, **4.770 igrača**, da su uspešno delovale i sudijska organizacija na čelu sa **Čedomirom Nedićem** i trenerska koju je vodio **Dejan Purkov**.

SUDIJE

List Zrenjanin je 17. jula 1965. godine prenela informaciju iz FSJ da su na listama saveznih sudija Zrenjaninci **Dojčilo Tomović** i **Ivan Garčev**. Ni vo: suđenje u Srpskoj ligi i „mahanje" prvoligašima i drugoligašima.

Srpsku ligi su sudili: **Milin** (64/65), **Perić** (66-68) i **Milanov** (65/66), **Popov** i **Garčev** (66/67).

Vojvođanska liga bila je do 1968. četvrti rang, potom, treći. Sudili su: **Francuski (**64-71), **Dragoljub Ilić** (1964-69), **Azarija** (1964-68), **Vujanov** (64/65). **Perić** (68/69), **Milanov** (65/66, 69/70), **Branislav Čepski** (66/67), **Kuzmanov** (67.-70), **Bošnjak** (67/68), **Dudan** (68-70), **Dušan Patić** (68-71), **Marić** (69-71), **Isakov** (70-71).

SUDIJSKI TRENINZI

Zrenjaninski arbitri imali su od pedesetih godina redovne treninge sredom predveče na pomoćnom terenu ispred Hale sportova. Sastavljali su i svoju selekciju, igrali povremeno prijateljske utakmice.

Juna 1969. godine sudijski tim bio je: **Divja čki, Đuričin, Čepski, Aćamović, Francuski, Voj- in, Vranov, Patić, Karavidin, Azarija, Medan, Mil in...**

DEJAN PURKOV VOĐA TRENERA

Trenerska oraganizacija formirana je 1950. godine u okviru FSJ. Struka je, jasno, imala bazu u podsavezima.

List Zrenjanin saopštio je da je 14. februa- ra **1966**. održana Skupština trenera Zrenjaninskog fudbalskog podsaveza i da je za predsednika pono vo izabran **Dejan Purkov**.

Predsednik trenerske organizacije Zrenjani na Purkov je bio od **1950**. godine, od njenog formir anja. U toj ulozi ostao je do **1970**. godine.

Dejan Purkov je bio igrač u vreme Kraljevi ne Jugoslavije. Centarhalf RSK Borca, zagrebačke Konkordije i Borova. Njegovo fudbalsko znanje ce- njeno je u Zrenjaninu. Kada je formiran Proleter 1947. godine, bio je njegov prvi trener.

PROSTORIJE

Naš savez obavljao je svoje funkcije od po četka šezdesetih godina na adresi **Masarikova 20**, od 1968, na istoj lokaciji **Teplička 20**. Objekat u vla sništvu Udruženja zanatlija.

Tu su bile kancelarije. Ujedno i prostor za sastanke, za održavanje redovnih sednica Saveza fudbalskih sudija.

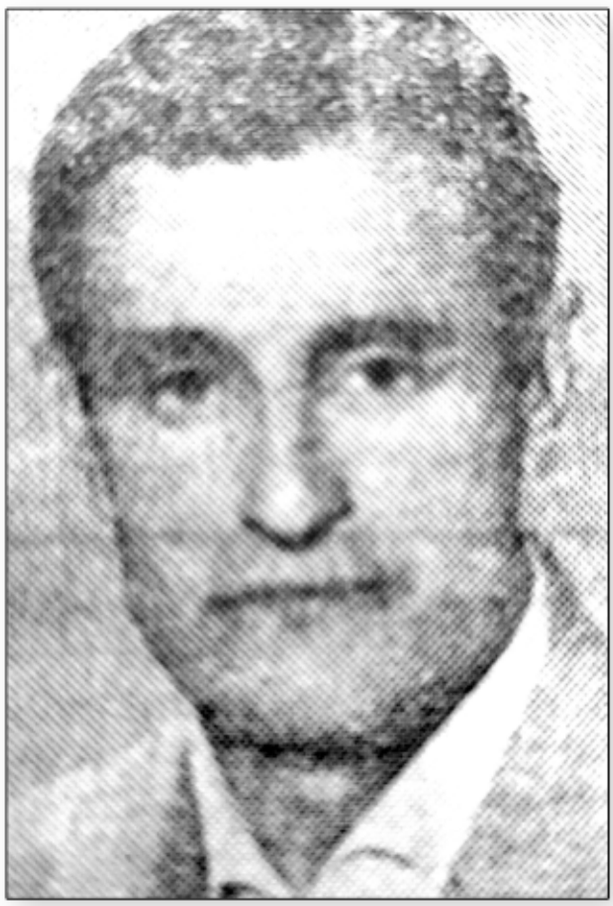

Dejan Purkov



Ekipa Zlatice 1965/66: Nedeljko Tanacković, Perko Erić, Naum Jolović, Zdravko Baralić, Negovan Ivanović, Duško Marčetić, Antun Đulić, Antal Kočmaroš, Rade Milanović, Stanimir Jakšić, Milan Božović

1966/67.

SA OMERAGIĆEM U PRVU LIGU

Tačno 20 godine posle osnivanja, **Proleter** je konačno postao **član Prve savezne lige**. Nijedan jugoslovenski klub nije prošao tako trnovit put do elite.

Tri puta je zrenjaninski klub zaustavljen u kvalifikacijama, **1952**, **1953**. i **1958**. kada je u susre tu sa Sarajevom samo jedan gol nedostajao za uspeh. Drugo mesto na Istoku osvojeno je **1965**. sa dva boda manje od prvaka beogradskog Radničkog, **1966**. zbog slabije gol-razlike u odnosu na nikši ćku Sutjesku. Elita do tada nikada nije imala 16 klubova, a 1958, recimo, skraćena je sa 14 na 12.

Leta 1967 godine predsednik Proletera bio je **Milivoj-Moma Popov**, potpredsednici **Slobodan Jorgin**, **Vasa Delić** i **Jožef Vragović**, generalni sekretar **Sava-Kreca Mijatov**, tehnički sekretar **Josif-Siki Sokolov**, tehnički referent **Radonja Šutović**, trener **Kemal Omeragić**.



Kemal-Kiki Omeragić

Tim: **Milan Vujin, Sima Babić, Karolj Odri, Adolf Lambi, Petar Mićić, Petar Rašić, Milenko Rus, Milanko Ćuk, Radivoje Drašković, Slobodan Eskić, Radomir Miškov, Laslo Seleš, Nenad Bjeković, Milutin Bajac, Pavle Dolezar, Miloš Sekulić, Jovan Kovrlija, Bogdan Pantelić, Mirko Golijanin, Jovan Kanački, Tomislav Manojlović, Milan Sorajić, Slobodan Šuša, Emil Stepančev.**

Kemal-Kiki Omeragić (rođen 1931. u Skoplju). Zrenjanincima se predstavio kao igrač ovdašnjeg **Železničara**, a u **Proleteru** je nastupao od 1954. do 1960. Sa 164 utakmice (9 golova) u prvenstvu i kupu postao je **rekorder Proletera** tog vremena. Po broju mečeva nadmašio je prvog kapiteena Proletera **Živu Mošorinskog-Giganta** (157). **Kiki Omeragić**, levi bek i centarhalf. Kapiten u svojoj generaciji.

Trenersku karijeru počeo je u Rudaru iz Kaknja. Tim Proletera poveren mu je leta 1965 i odmah se pokazalo da je popularni **Kiki** bio najbolje rešenje za prvog čoveka struke. Osvojeno je drugo mesto među drugoligašima, odmah potom glatko – prvo.

PRVA SAVEZNA LIGA

Sarajevo 42, Dinamo 40, Partizan 38, Vojvodina 33, Crvena zvezda 32, Železničar 32, Hajduk 31, Vardar 31, Radnički (Niš) 30, Velež 28, Rijeka 27, Zagreb 27, OFK Beograd 23, Olimpija 23, Sutjeska 22, Čelik 17 (-4).

Status su izgubili Čelik i Sutjeska.

KUP JUGOSLAVIJE

1/16: **Proleter** – Vojvodina 2:2, jedanaesterci ma 5:3.

1/8: **Proleter** – Radnički (Niš) 2:1,

Partizan – **Proleter** 2:1, Sarajevo – Napredak (Kruševac) 2:0, Vardar – Crvena zvezda 1:0, Železničar – Hajduk 0:1.

Hajduk – Vojvodina 0:0, jedanaestercima 4:2, Sarajevo – Partizan 1:0.

Napravljen je izuzetak 1967. godine i finalna utakmica nije igrana u Beogradu. Žrebom između finalista određen je Split.

Hajduk – Sarajevo 2:1.

Odlučujući gol za Hajduk postigao je bivši igrač Proletera Zlatomir Obradov.

DRUGA SAVEZNA LIGA – ISTOK

Proleter 48, Priština 39, Radnički (So) 37, Trepča 36, Spartak 36, Voždovački 35, Sloboda (TU) 35, Bor 35, Pobeda 35, Budućnost (TG) 34, Radnički (KG) 34, Borac (Č) 33, Lovćan 33, Crvenka 32, Bačka (BP) 31, Rabotnički 31, Železničar (Niš) 28, Radnički (BG) 20.

Proleter se plasirao u Prvu ligu.

Status su izgubili Radnički (Beograd), Železničar (Niš) i Rabotnički (Skoplje).



Furiozno do Prve lige, ekipa Proletera u sezoni 1966/67, stoje s leva na desno: Milanko Ćuk, Laslo Seleš, Sima Babić, Radivoje Drašković, Milutin Bajac, Petar Rašić, čuče: Petar Mićić, Adolf Lambi, Radomir Miškov, Pavle Dolezar, Slobodan Eskić

DRUGA SAVEZNA LIGA – ZAPAD

Maribor 56, Osijek 44, Sloboda (TZ) 44, Lokomotiva (ZG) 40, Šibenik 36, Bratstvo (Travnik) 35, Leotar 34, Borovo 33, Trešnjevka 33, Rudar (Kakanj) 33, Aluminij (Kidričevo) 32, Famos (Hrasnica) 31, BSK (Slav. Brod) 31, Varteks (35:34) 30, Borac (BL) 30 (44:59), Segesta 30 (54:74), Bosna (Visoko) 22, Istra (Pula) 18.

Maribor se plasirao u Prvu ligu.

Status su izgubili Istra, Bosna i Segesta.

SRPSKA LIGA – SEVER

Srem (SM) 49, Novi Sad 44, Jedinstvo (Zemun) 35, Rakovica 34, Dinamo (P) 33, Tekstilac (O) 32, Odred (Kik.) 31, Sloven (R) 31, Zvezda (S) 30, Hajduk (K) 30, ŽAK (Kik.) 28, Slavija (NS) 26, Senta 26, Železnik 19, Vršac 19, **Radnički (Sutjeska) 13**.

Srem se plasirao u Drugu ligu.

Status su izgubili Radnički (Sutjeska), Vršac, Železnik i Senta.

KVALIFIKACIJE ZA DRUGU LIGU

Prvaci dve grupe Srpske lige, Srem i kraljevačka Sloga, direktno su se plasirali u Drugu ligu - Istok.

Kvalifikacije: OFK Titograd–Bregalnica 1:0, 1:3.

VOJVOĐANSKA LIGA

Radnički (Sr. M) 50, Kombinat (Vrbas) 47, BAK 46, **Rusanda 46**, Bratstvo (S) 39, Topola (Bačka Topola) 37, Železničar (I) 34, Bečej 33, **Bilećanin 33**, Radnički (Ratkovo) 32, Radnički (Šid) 32, **Radnički (Z) 31**, Vrbas 30, Varda 28, ČSK 26, Železničar (P) 26, Jedinstvo (Kačarevo) 26, **ŽFK Banat (Z) 16**.

U Srpsku ligu-Sever plasirali su se Radnički (SM), Kombinat (Vrbas) i BAK (Bela Crkva).

Status su izgubili ŽFK Banat (Z), Jedinstvo (K), Železničar (P), ČSK, Varda i Vrbas.

SEVERNO-BANATSKA LIGA

Krajina	Krajišnik	30	22	2	6	106:37	46
Kozara	Ban. V. Selo	30	17	5	8	69:44	39
Sloboda	N. Kozarci	30	17	4	9	71:58	38
Radnički	Jaša Tomić	30	15	5	10	82:63	35
Obilić	N. Knežev.	30	14	2	12	75:61	30
Polet	Nakovo	30	14	3	13	69:61	31
Lehel	Mužlja	30	14	3	14	52:56	31
Mladost	B. Despot.	30	13	4	13	61:49	30
Proleter	Čoka	30	13	3	14	68:60	29
Cr. zvezda	Voj. Stepa	30	11	5	14	75:75	27
Jedinstvo	Novi Bečej	30	11	5	14	70:73	27
Vojvodina	N. Miloševo	30	12	2	16	68:89	26
Borac	Vel. Livade	30	9	6	15	61:93	24
Napredak	Čestereg	30	10	3	17	68:99	23
C. zvezda	Rusko Selo	30	10	2	18	56:87	22
ASK	Aradac	30	8	4	18	68:116	20

FSG Zrenjanin

Krajina se plasirala u Vojvođansku ligu.
Niko nije izgubio status.

OPŠTINSKA LIGA ZRENJANIN

Bratstvo	Elemir	19	16	0	3	82:16	32
Mladost	Lukićevo	19	14	2	3	80:22	30
Dr. oktobar	Kumane	19	12	3	4	73:29	27
Vojvodina	Perlez	19	10	4	5	77:38	24
Železničar	Orlovat	19	9	3	7	46:33	21
Gradnulica	Zrenjanin	19	7	3	9	40:42	17
Vulkan	Zrenjanin	19	7	2	10	48:52	16
Napredak	Stajićevo	19	5	2	12	23:78	12
Jedinstvo	Ečka	19	3	1	15	21:116	7
MSK	Mihajlovo	19	2	2	15	18:84	6
Banat	Čenta	19	3	2	5	27:25	8

Bratstvo se plasiralo u Kvalifikacije.
Banat (Čenta) istupio je iz takmičenja posle 12 kola, a dva prolećna rezultata bisani su mu iz tabele.

OPŠTINSKA LIGA ŽITIŠTE

Terekveš	Hetin	12	8	3	1	28:11	19
Jedinstvo	B. Karađor.	12	8	2	2	31:11	18
Budućnost	Srpska Crnja	12	8	1	3	27:16	17
Begej	Žitište	12	6	1	5	40:31	13
Progresul	Begejci	12	3	4	5	22:33	10
Roham	Nova Crnja	12	1	2	9	16:39	4
Kinjiži	Toba	12	1	1	10	19:42	3

Terekveš se plasirao u Kvalifikacije.

OPŠTINSKA LIGA SEČANJ

Učesnici: Zlatica, Omladinac (Botoš), Zadrdrugar (Lazarevo), Naftagas (Boka), Sloga (Jarkov Proleter (Neuzina), Borac (Konak), Jedinstvo (Banatska Dubica).
Zlatica se plasirala u Kvalifikacije.
U leto 1967. Zadrugar, Zlatica i Omladinac (B) vraćeni su u ligu svoje opštine.

OPŠTINSKA LIGA KIKINDA

Crvena zvezda (Mokr.) osvojila je prvo mesto sa 35 bodova, gol-razlikom 70:16 i plasirala se u Kvalifikacije.
Drugo mesto zauzelo je Jedinstvo iz Bočara, imalo je isto tako 35 bodova, ali slabiju gol-razliku, 73:26.
Redosled na tabeli ostalih učesnika glasio je: Izviđač (Kikinda), Sloga (Ostojićevo), Graničar (Đala), Vojvodina (Bašaid), Edšeg (Jazovo), Napredak (Banatska Toopla), Slavija (Banatsko Arandelovo), Jadran (Sanad), Borac (Iđoš), Jedinstvo (Krstur).

KVALIFIKACIJE

Za dva mesta u Severno-banatskoj ligi igrane su kvalifikacije četiri prvaka opštinskih liga. Rezultati:

Bratstvo (Elemir)–Terekveš (Hetin) 4:2, Terekveš – Bratstvo 3:8 (2. i 16. jul), Zlatica – Crvena zvezda (Mokrin) 2:1, Crvena zvezda–Zlatica 4:1 (6. i 13. avgust).
Bratstvo (Elemir) i Crvena zvezda (Mokrin) plasirali su se u Severno-banatsku ligu.

KUP OPŠTINE ZRENJANIN

Finale, 2. jun 1966, Melenci: Rusanda – Lehel 4:2 u produžecima (2:2).

KUP PODSAVEZA ZRENJANIN

Finale, 8. jun 1966. Čoka: Proleter – Rusanda 6:0.

NOVI KNEŽEVAC I ČOKA

Leta 1967. godine Obilić (Novi Kneževac) i Proleter (Čoka) postali su članovi Podsaveza Subotica. Isto tako i drugi klubovi njihovih opština.

RUKOVODSTVO

Fudbalski podsavez Zrenjanin imao je opštinske fudbalske odbore u **Zrenjaninu**, **Kikindi**, **Čoki**, **Sečnju** i **Žitištu**.

Predsednik Fudbalskog podsaveza Zrenjanin: **Vasa Živojnov**.

Članovi Upravnog odbora: **Milorad Belodedić, Sredoje Simin, Bogdan Filipović, Ivan Grujin, Đorđe Kaluđerović, Miloš Bakalić, Milan Đordan, Ivan Garčev, Zlatibor Ćurčin, Nikola Bogunović, Miloš Manojlović** (Zrenjanin), **Ilija Novaković, Blagoje Koljaja** (Kikinda), **Stevan Milanov** (Čoka), **Svetozar Ivanišević** (Sečanj), **Toša Tucić** (Žitište).

Nadzorni odbor: Predsednik **Vojica Gligorov, Đorđe Velimirović, Đura Meljnik, Boško Jovanov, Mileta Todić.**



Proleterov rastanak sa drugoligašima

1967/68.

DRAGOLJUB-UJA KIRĆANSKI PREDSEDNIK FSJ

Juna 1967. godine za predsednika Fudbal skog saveza Jugoslavije izabran je **Dragoljub-Uja Kirćanski**, ugledni društveno-politički i sportski rad nik iz Zrenjanina. Imao je tada 50 godina. Uja Kirć-anski bio je među osnivačima FK Proleter 1947. go dine. Na mestu gradonačelnika Zrenjanina nalazio se u dva perioda, 1949-50, 1955-59.

Predsednik FSJ Dragoljub Kirćanski bio je u periodu 1967. - 1971. Zanimljivo, pre i posle njega, sve do 1991. godine samo su dvojica preds-ednika FSJ bili na toj funciiji četiri ili više godina, dr Mihajlo Andrejević 1937.-41. i rekorder Dušan Đur-đić 1957.-1964.

Za vreme mandata **Uje Kirćanskog** reprez entacja Jugoslavije na Evropskom prvenstvu 1968. godine u Italiji osvojila je drugo mesto izgubivši od domaćina ponovljenu utakmicu (0:2).

Najstariji ljubitelji fudbala upamtili su katast rofalno suđenje Švajcarca Dinsta na štetu Jugoslav ije u prvoj finalnoj utakmici (1:1). Upamćeno je i da je prva kvalifikaciona utakmica za Svetsko prvenst-stvo u Meksiku, 1968. u Belgiji, bila baš problemati čna. Domaćin je pobedio sa 3:0, ali uz sudijsku tol-ranciju brutalnosti domaćih igrača. Još je isključen tada najbolji evropski igrač Dragan Džajić i velikim delom zbog njegove kazne propušten je Mundijal 1970.

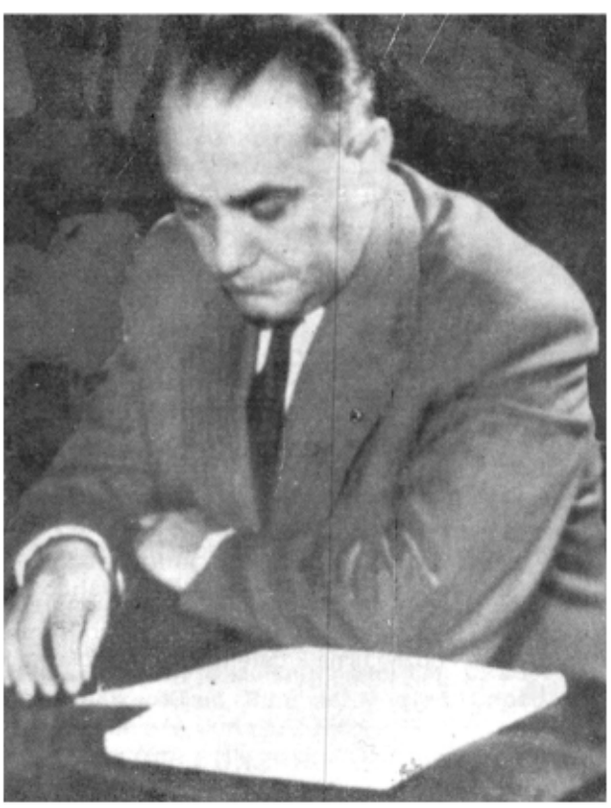

Dragoljub-Uja Kirćanski, ideolog Proletera, predsednik FSJ

Mandat **Dragoljuba - Uje Kirćanskog** na čelu FSJ. Bilo je to vreme jakih klubova u Jugoslav iji, punih tribina na prvoligaškim i drugoligaškim sta dionima. I vreme jake reprezentacije.



Predsednik Proletera u vreme prvog ulaska u elitu i osvajanja osmog mesta u SFRJ, Milivoj-Moma Popov

REKORD SA ZVEZDOM

Prava fudbalska euforija vladala je u Zrenj-aninu 1967/68. **Proleter** je debitovao u Prvoj ligi na pravi način i zuazeo osmo mesto.

Na 15 utakmica u Zrenjaninu **prosek gled-alaca** bio je **9.300**. Nikada ni pre ni posle toliko na stadionu u Karađorđevom parku.

Još jedan rekord: **Proleter – Crvena zvez-da**, sreda, **11. oktobar 1967.** godine, **22.000 gleda laca**. Svi su stajali...

Novinar beogradskog lista Sport **Petar Ra-dović** zabeležio je saldo dugogodišnjeg blagajnika Proletera **Zorana Kavalića**: **prodato 17.890 ulaz-nica**!

Rezultat 2:0. Strelci: **Petar Mićić** u 70, **Ad olf Lambi** u 78. minutu. Sudija: Fahrudin Taslidžić (Osijek).



Napadač Proletera Adolf Lambi u akciji

Proleter: S. Babić, Drašković, Bajac, Sel eš, Rus, Rašić, Mićić, Hameršmit (Eskić), Dolez- ar, Lambi, Bjeković.

Crvena zvezda: Dujković (Racić), Đorić, Milićević, Pavlović, Dojlčinovski, Rakić, Ostojić, Antonijević, Lazarević, Aćimović, Džajić.

PRVA SAVEZNA LIGA

Crvena zvezda 43, Partizan 38, Dinamo 35, Hajduk 34, Železničar 33, Vardar 30, Sarajevo 29, **Proleter 29**, Radnički (Niš) 28, Zagreb 27, Olimpija 27, Maribor 27, Vojvodina 26, Velež 26, OFK Beograd 25, Rijeka 23.

Prva liga je u leto **1968.** povećana **na 18** članova. Odlučeno je da se organizuju Kvalifikacije dva zadnja iz Prve lige i drugoplasiranih Istoka i Za pada: Rezultati: OFK Beograd – Trepča 7:1, Trepča – OFK Beograd 2:3, Sloboda (Tz) – Rijeka 3:0, Rijeka – Sloboda 4:0. Tako su Rijeka i OFK Beograd zadržali status u Prvoj ligi.

KUP JUGOSLAVIJE

1/16: **Proleter** – Borac (Čačak) 4:3.

1/8: **Proleter** – Vardar 1:0.

Borovo–Crvena zvezda 0:2, Maribor–OFK Beograd 1:0, Bor – Sloboda (Tuzla) 3:1, Vojvodina – **Proleter** 3:0,

Crvena zvezda – Maribor 2:1, Bor – Vojvodina 2:1.

Crvena zvezda – Bor 7:0.

DRUGA SAVEZNA LIGA – ISTOK

Bor 44, Trepča 40 (59:33), Sloga (K) 40 (56:43), Budućnost (TG) 38, Bačka (BP) 34, Radnički (So) 34, Priština 34, Lovćen 34, Crvenka 33, Pobeda 33, Radnički (KG) 33, Spartak 33, Srem 33, Sloboda (TU) 32, Borac (Č) 32, Sutjeska 30, Br
egalnica 30, Voždovački 25.

Bor se plasirao u Prvu ligu.

DRUGA SAVEZNA LIGA – ZAPAD

Čelik 53, Sloboda (Tz) 51, Osijek 39, Rudar (Ljubija) 37, Famos 35, Borovo 35, Borac (BL) 34, Split 34, Belišće 33, Bratstvo (Travnik) 33, Leot ar 32, Rudar (K) 32, Varteks 31, Lokomotiva 31, Ši benik 31, BSK 29, Trešnjevka 28, Aluminij (K) 14.

Čelik se plasirao u Prvu ligu.

REORGANIZACIJA DRUGE LIGE

Fudbalski savez Jugoslavije odlučio je, pos le jednomesečne inicijative grupe klubova, **20. jula 1968.** godine, da promeni sistem takmičenja u Drugoj ligi: Umesto dve grupe – četiri. Teritorijalna pod ela:

Sever – Vojvodina, Beograd, Šabac, Valjevo, Slavonija, severo-istočna Bosna.

Istok – Ostatak Srbije, Makedonija.

Zapad – Slovenija i Hrvatska bez Slavonije i južnog primorja.

Jug – Centralna Bosna, Hercegovina, hrva tsko primorje od Makarske do Dubrovnika, Crna Gora.

Lige su formirane sa svim dotadašnjim dru goligašima i kroz kvalifikacije najuspešnijima iz treć eg ranga. **Broj učesnika - 16**. Od 1971. do 73. če tiri grupe imale su po **18 klubova**.

Grupa Sever

Bačka (Bač. Palanka), Radnički (Sombor), Crvenka, Spartak (Subotica), Srem (S. Mitrovica), Voždovački (Beograd), Sloboda (Tuzla), Osijek, Bo rovo, Belišće, BSK (Slavonski Brod) –11 klubova.

Prvaci u trećem rangu: Novi Sad, Dinamo (Vinkovci), Jedinstvo (Brčko) - 3 kluba.

Za dva mesta igrane su Kvalifikacije 31. ju- la, 4, 11, 18. avgusta.

Rezultati: Metalac (Valjevo)–Dinamo (Pan čevo) 0:1, Dinamo – Metalac 1:1, Dinamo – Sloga (Doboj) 1:1, Sloga – Dinamo 1:2, Radnički (Beograd)–Jovalija (Valpovo) 5:2, u Osijeku Jovalija–Radnički 1:1.

Grupa Istok

Trepča (K. Mitrovica), Sloga (Kraljevo), Pri ština, Pobeda (Prilep), Radnički (Kragujevac), Slob oda (Titovo Užice), Borac (Čačak), Bregalnica (Štip) – 8 klubova.

Najuspešniji u trećem rangu: Napredak (Kr uševac), Mladost (Smederevka Palanka), Železničar (Niš), El Mladost (Niš), Dubočica (Leskovac), Ra botnički (Skoplje), Tikveš (Kavadarci) – 7 klubova.

Kvalifikacije za jedno mesto: BSK (Bitolj) - Budućnost (Peć) 2:1, Budućnost – BSK 2:0.

Grupa Zapad

Rudar (Ljubija), Borac (Banjaluka), Varteks (Varaždin), Split, Lokomotiva (Zagreb), Šibenik, Tr ešnjevka, Aluminij (Kidričevo) – 8 klubova.

Najuspešniji u trećem rangu: Ljubljana, Mu ra (Murska Sobota), Metalac (Zagreb), Zadar, Orije nt (Rijeka), Istra (Pula), BSK (Banjaluka) - 7 klubo- va.

Kvalifikacije za jedno mesto: Jedinstvo (Bihać) u dvomeču bilo uspešnije od Slavena (Trogir).



Ekipa Proletera 1967, stoje: trener Kemal Omeragić, Milenko Rus, Milanko Ćuk, Petar Rašić, Sima Babić, Milutin Bajac, Radivoje Drašković, generalni sekretar Đorđe Velimirović, čuče: Nenad Bjeković, Petar Mićić, Pavle Dolezar, Adolf Lambi, Slobodan Eskić

Grupa Jug

Budućnost (Titograd), Lovćen (Cetinje), Sutjeska (Nikšić), Famos (Hrasnica), Bratstvo (Travnik), Leotar (Trebinje), Rudar (Kakanj) – 7 klubova.

Najuspešniji u trećem rangu: OFK Titograd Čelik (Nikšić), Jedinstvo (Bijelo Polje), Bosna Pofalički (Sarajevo), ZSK (Zenica), GOŠK (Dubrovnik), Borac (Čapljina), Zmaj (Makarska) – 9 klubova.

KVALIFIKACIJE ZA PRVU LIGU 1969.- 1973.

Po dva prvoplasirana kluba iz četiri drugoligaške konkurencije ulazila su u Kvalifikacije za Prvu ligu.

Formirane su **po dve grupe** u kojima nisu mogli da budu klubovi iz istih drugligaških konkurencija. U obe su bila po dva prvoplasirana i dva drugoplasirana.

Sastajali su se prvi-drugi, drugi-prvi. Žrebom su određivani domaćini u prvim utakmicama. U slučaju istog broja bodova i iste gol-razlike, odmah posle 90 minuta igre izvodili su se jedanaesterci.

Gotovo sve utakmice bile su dramatične i upisane su velikim slovima u klupske istorije. Beleže rekordna gledanost, od 7.000 do čak 64.000 na zadnjem susretu Zagreb - Osijek 1973.

U Zrenjaninu na četiri utakmice **10, 18, 16** i **20 hiljada gledalaca**. Nezaboravno sa ljubijskim **Rudarom**, nišićkom **Sutjeskom**, čačanskim **Borcem** i **Mariborom**.

SRPSKA LIGA – SEVER

Novi Sad 46, Radnički (Bg) 43, Dinamo (P) 39, Zvezda (S) 35, Prva Iskra (Barič) 34, Jedinstvo (Zemun) 32, ŽAK (Kikinda) 31, Sloven (R) 30, Slavija (NS) 30, Hajduk (K) 29, BAK 29, Odred (Kikinda) 27, Rakovica 24, Tekstilac (O) 23, Kombinat (V) 17, Radnički (SM) 13.

Novi Sad se plasirao u novoformiranu Drugu ligu-Sever.

Radnički (Bg) i Dinamo (P) plasirali su se u Kvalifikacije.

VOJVOĐANSKA LIGA

Senta 48, Vršac 45, Bečej 41, HIP (Pančevo) 41, **Radnički (Zrenjanin) 39**, **Rusanda 39**, Topola 37 (-4), **Krajina (Krajišnik) 37**, Radnički (NP) 34, Mladost (B. Jarak) 33, **Bilećanin 33**, Jedinstvo (Stanišić) 31 (-3), Železničar (I) 30, Bratstvo (Subotica) 30, Partizan (Subot.) 30, **Radnički (Sutjeska) 28**, Radnički (Ratkovo) 21, Radnički (Šid) 8.



Bilećanin (Sečanj) - stoje: Vujović, Vukoje, Č. Papić, Vujnović, M. Papić, P. Popadić, čuče: Milošević, Ivković, Šarenac, M. Popadić, Komar

VOJVOĐANSKA LIGA – TREĆI RANG

Reorganizacijama **1968. Vojvođanska liga** je iz četvrtog prešla u treći rang.

Iz Srpske lige-Sever dospeli su, ali i zadrža li stepen: Zvezda, sa novim imenom Bačka (Suboti ca), ŽAK (K). Sloven (R), Slavija (NS), Hajduk (K), BAK, Odred (K), Tekstilac (O), Kombinat (V) i Radnički (SM) – 10 klubova.

Takmičarski su napredovali prvih osam klu bova dotadašnje Vojvođanske lige: Senta, Vršac, Bečej, HIP, Radnički (Z), Rusanda, Topola i Krajina.

SEVERNO-BANATSKA LIGA

Polet	Nakovo	30	22	7	1	83:26	51
Kozara	Ban. V. Selo	30	19	8	3	79:25	46
Jedinstvo	Novi Bečej	30	16	5	9	68:42	37
Bratstvo	Elemir	30	12	9	9	65:58	33
Sloboda	N. Kozarci	30	12	7	11	55:51	31
Vojvodina	N. Miloševo	30	14	3	13	77:74	31
Mladost	B. Despot.	30	14	3	13	60:60	31
Napredak	Čestereg	30	13	4	13	62:78	30
Cr. zvezda	Vojv. Stepa	30	11	5	13	59:67	29
Cr. zvezda	Rusko Selo	30	10	8	12	49:61	28
ASK	Aradac	30	11	5	14	56:68	27
Borac	V. Livade	30	11	3	16	68:75	27
ŽFK Banat	Zrenjanin	30	10	2	18	57:79	22
Cr. zvezda	Mokrin	30	8	5	17	48:75	21
Lehel	Mužlja	30	7	5	18	62:79	19
Radnički	Jaša Tomić	30	6	7	17	32:62	19

Polet se plasirao u Kvalifikacije.

Rezultati: AFK (Ada) – Polet 6:1, Polet – AFK 0:0.

FORMIRANJE BANATSKE ZONE

Umesto Severno-banatske lige **leta 1968**. ponovo je uvedena Banatska liga. Broj klubova – 14. Rang – četvrti.

Iz Vojvođanske lige dospeli su Bilećanin (Sečanj) i Radnički (Sutjeska).

Kvalifikovali su se iz Severno-banatske lige prvih pet: Polet (Nakovo), Kozara (Banatsko Ve liko Selo), Jedinstvo (Novi Bečej), Bratstvo (Elemir) i Sloboda (Novi Kozarci), iz Južno-banatske lige se dam: Mladost (Omloljica), Slavija (Kovačica), Spartak (Debeljača),J edinstvo (Kačarevo), Proleter (Ba natski Karlovac), Železničar (Pančevo) i Železničar (Vršac).

KVALIFIKACIJE

Prvaci opštinskih liga Zrenjanin, Sečanj, Ži tište i Kikinda, igrali su kvalifikacije od 14. do 28 ju la. Rezultati: Izviđač (Kikinda) – Begej (Žitište) 2:5, Begej – Izviđač 2:0, Sloga (Jarkovac) – Vojvodina (Perlez) 1:2, Vojvodina – Sloga 3:2.

Begej i Vojvodina plasirali su se u Severno -banatsku ligu.

Vanredno je prošao i drugoplasirani klub Opštinske lige Žitište, Budućnost (Srpska Crnja).

OPŠTINSKA LIGA – ZRENJANIN

Vojvodina	Perlez	26	20	3	3	114:19	43
Mladost	Lukićevo	26	20	3	3	114:25	43
Dr. oktobar	Kumane	26	17	1	8	72:50	35
Gradnulica	Zrenjanin	26	14	3	9	96:71	31
Zlatica	Zlatica	26	13	4	9	57:45	30
Vulkan	Zrenjanin	26	13	3	10	78:54	29
Sloga	Perlez	26	9	7	10	59:83	25
Zadrugar	Lazarevo	26	10	4	12	72:56	24
Omladinac	Botoš	26	7	6	13	52:80	20
Jedinstvo	Ečka	26	8	4	14	55:97	20
Železničar	Orlovat	26	8	2	16	47:77	18
MSK	Mihajlovo	26	8	2	16	48:110	18
Napredak	Stajićevo	26	6	4	16	45:79	16
Unirea	Jankov Most	26	5	2	19	33:96	12

Vojvodina se plasirala u Područnu ligu.

U leto 1968. istupili su iz takmičenja Drugi oktobar (K), Sloga (Perlez), Jedinstvo (E), Železničar (O) i Napredak (S).

Leta 1968. u takmičenje se vratio Banat (Čenta).

OPŠTINSKA LIGA – SEČANJ

Učesnici: Sloga (Jarkovac), Naftagas (Boka), Proleter (Neuzina), Borac (Konak) i Jedinstvo (Banatska Dubica).

Sloga se plasirala u Kvalifikacije.

OPŠTINSKA LIGA ŽITIŠTE

Konačni poredak: Begej (Žitište) 23, Buduć nost (Srpska Crnja) 22, Jedinstvo (Banatsko Karađ orđevo) 19, Terekveš (Hetin) 18, Progresul (Begej ci) 10, Budućnost (Banatski Dvor) 10, Roham (Nova Crnja) 7, Bega (Novi Itebej) 3.

Begej se plasirao u Kvalikacije.

KUP OPŠTINE ZRENJANIN

Pobednik: Bratstvo (Elemir).

Leta 1967. Bratstvo je igralo u Elemiru fina le Kupa Zrenjaninskog podsaveza i izgubilo od Odr eda (Kikinda) 2:4.

U PERLEZU DVA KLUBA

Uz Vojvodinu, u Perlezu **1967/68**. i drugi kl ub – **Sloga**. Član Opštinske lige Zrenjanin.

- Klub Poljoprivrednog dobra Sloga. Postojao je dve godine, jednu se takmičio. Imao je svoje igralište u krugu firme, tu im je ekipa treni rala, a utakmice su organizovali na stadionu Vo jvodine. Pamtim taj klub dobro, imao sam 15 go dina – kaže **Radovan - Mata Avramov,** dugogodišnji član rukovodstva i sekretar Vojvodine.

PODRUČJA UMESTO PODSAVEZA

Uz brojne promene u sistemima takmičenja, na nivou Fudbalskog saveza Jugoslavije, leta **1968.** godine nazivi podsavezi zamenjeni su - pod ručjima.



Mladost (Lukićevo) 1967. godine - stoje: Jovo Pejkić, predsednik Nedeljko Prodanović, Rado Simić, Milan Novaković, Vlado Todorović,Milan Đurić, Mićo Džinkić, Petar Đurić, Slavko Mišić, čuče: Milo Ilić, Radoje Džinkić, Savo Jakšić, Mile Lukić, Boro Jeftić



Ivan Grujin sa 71 godinu završavao je poslove u zrenjaninskom savezu - čuveni Toza Veselinović 1968. potpisuje pristupnicu za Proleter

Šest teritorijalnih saveza unutar Vojvodine bili su i ostali: FSP Novi Sad, FSP Subotica, FSP Sombor, FSP Sremska Mitrovica, FSP Pančevo i FSP Zrenjanin. Lige u njihovim okvirima nazvane su – **Područne lige**.

Termin podsavez zvanično je otišao u isto riju tokom jeseni. Mada su još godinama lokalne fu dbaslske ogranizacije u žargonu tako nazivane.

FSJ je imao šest republičkih i dva pokrajinska saveza.

ZAMENE IGRAČA

Od 1958. do 68. u ligama Jugoslavije moguće je bilo na utakmici izvršiti dve izmene (od kojih jedna obavezno golman) samo u slučaju povrede.

Od leta 1968. u svim jugoslovenskim ligama mogle su u toku igre da se izvrše zamene dva igrača nezivsno od povreda. Na međunarodnoj sceni to pravilo stupilo je na snagu dve godine kasnije.



Momenat sa utakmice na stadionu Radničkog kod Skrobare



Tim zrenjaninskog Radničkog u sezoni 1967/68, stoje: Lukić, Sredoja Mojsin, Glišin, Kecman, Slobodan Mojsin, Poučki, čuče: Kirćanski, Milankov, Raškov, Batanjski, Tadin

1968/69.

NENAD BJEKOVIĆ IZ PROLETERA U REPREZENTACIJU

Fudbalski klub **Proleter** imao je **14 igrača** koji su nastupali za najbolju selekciju **Jugoslavije**. Jedini od svih **direktno iz zrenjaninskog tima** reprezentativac je postao – **Nenad Bjeković**.

Neno je rođen 5. novembra 1947. godine u Lazarevu. Iz Zadrugara je došao u Proleter leta 1965. Tada je ekipu zrenjaninskog drugoligaša preuzeo trener Kemal-Kiki Omeragić. Proleter je zauzeo drugo mesto, pa prvo 1967, u eliti je bio osmi... Iako je zrenjaninski sastav imao slabu jesen u Prvoj ligi 1968, u njemu je **Bjeković** toliko zablistao da ga je selektor Rajko Mitić pozvao u reprezentaciju.

Brazil, Belo Horizonte, 19. decembar 1968 Prijateljska utakmica, rezultat 3:2. Jugoslavija: **Ćurković, Tešan, Aleksić, Pavlović (Holcer), Dojčinovski, Paunović (Belin), Bjeković (Katić), Musemić, Bukal, Mujkić (Aćimović), Spasovski.** Strelci: Musemić i - **Bjeković.**

U **Splitu**, 28. februara 1969. pobeđena je Švedska 2:1. Strelac ponovo – **Nenad Bjeković**.

Ciklus Kvalifikacija za Svetsko prvenstvo u Meksiku sa Belgijom, Španijom i Finskom, meč 30. aprila 1969. u Barseloni, na Nou Kampu. Za domaćina - 2:1. **Neno** je obukao dres broj sedam, u drugom poluvremenu zamenio ga je Katić. Na Svetsko prvenstvo otišli su – Belgijanci.

Bilans **Bjekovića** kao igrača Proletera u reprezentaciji **tri nastupa**, **dva gola**. U zrenjaninskom klubu odigrao je 109 prvenstvenih i kup utakmica, na njima postigao 27 golova.

Nenad Bjeković je leta **1969.** imao još godinu dana trajanja ugovora **sa Preoletrom**. Već je bio reprezentativac i svima je postalo jasno da ne treba da igra u Drugoj ligi. Proleteru i njemu transfer su nudili najveći klubovi. Na kraju, Bjeković je postao član Partizana, Proleter je dobio obeštećenje u iznosu 30 miliona dinara i još četiri igrača, Miloša Vidovića, Žarka Olarevića, Vojislava Markovića i Milorada Tošića. Bjeković se Partizanu višetruko isplatio, postao je nosilac igre, a njegovim golom u zadnjem kolu u Ljubljani 1976, posle 11 godina crno-beli su osvojili titulu prvaka Jugoslavije.

Neno je od 1969. do 1976. za Partizan odigrao 379 utakmica i postigao 191 gol. Reprezentativni saldo do 1976. bio mu je 22 nastupa, četiri pogotka. Za Nicu je igrao pet sezona, upisao 143 meča i 85 golova. U tom gradu proglasili su ga za svog najboljeg igrača veka.



Mestro - Nenad Bjeković u dresu Proletera



Proleterov igrač u reprezentaciji - Bjekovićev gol protiv Šveđana

Trener asistent u Partizanu 1982.-84, potom šef tri godine, šef i u Nici dve sezone. Sportski direktor Parizana do 2007. Sa generalnim sekretarom Žarkom Zečevićem stvorio je moćan Partizan, crno-beli su u tom periodu osvojili osam šampionata i četiri Kupa, izgradili impozantni sportski centar „Zemunelo"...

Redovan u svom Lazarevu, fudbalski uvek korektan prema zrenjaninskom fudbalu. Naš ponos – **Nenad Bjeković**.

PRVA SAVEZNA LIGA

Crvena zvezda 48, Dinamo 45, Partizan 40, Vojvodina 39, Železničar 38, Hajduk 38, Radnički (Niš) 34, Velež 34, Čelik 33, Vardar 33, Sarajevo 33, Olimpija 33, Bor 31, OFK Beograd 30, Zagreb 29, Maribor 28, Rijeka 23, **Proleter 23**.

Status su izgubili Proleter i Rijeka.

KUP JUGOSLAVIJE

1/16: Bačka (B. Palanka) – **Proleter** 3:2.

Bačka (BP) – Hajduk 1:2 (posle produžetaka), Dinamo–Železničar 1:0, Partizan – Rijeka 2:1, Crvena zvezda – Napredak (Kruševac) 4:0.

Hajduk – Crvena zvezda 1:0, Partizan – Dinamo 0:0, jedanaestercima 2:4.

Dinamo – Hajduk 2:2, posle produžetaka 3:3. Nova utakmica: Dinamo – Hajduk 3:0.

DRUGA SAVEZNA LIGA – SEVER

Sloboda (TZ) 50, Crvenka 45, Osijek 43, Borovo 36, Radnički (BG) 33, Jedinstvo (Brčko) 32, Bačka (BP) 31, Dinamo (P) 29, Spartak 29, BSK (Sl. Brod) 29, Novi Sad 23, Belišće 22, Dinamo (Vinkovci) 21, Voždovački 21, Srem 19, Radnički (So) 16.

Sloboda i Crvenka plasirali su se u Kvalifikacije za Prvu ligu.

Status su izgubili Radnički (So) i Srem.

DRUGA SAVEZNA LIGA – ISTOK

Radnički (K) 40, Trepča 38, Sloboda (TU) 36, Priština 36, Rabotnički 32, Borac (Č) 31, Dubočica (Leskovac) 29, Napredak 29, Bregalnica 29, Sloga 28 (K), Železničar (N) 27, Budućnost (Peć) 27, Pobeda (Prilep) 26, Tikveš (Kavardarci) 26, El Mladost (Niš) 25, Mladost (Smederev. Palanka) 21.

Radnički (Kragujevac) i Trepča plasirali su se u Kvalifikacije za Prvu ligu.

Status je izgubila Mladost (Sm. Palanka).

DRUGA SAVEZNA LIGA – ZAPAD

Orijent (Rijeka) 49, Borac (BL) 44, Varteks 37, Rudar (Ljubija) 37, Trešnjevka 36, Šibenik 34, Split 31, Metalac (ZG) 31, Lokomotiva (ZG) 28, Zadar 28, Ljubljana 26, BSK (BL) 26, Mura (Murska Sobota) 25, Istra 21, Jedinstvo (Bihać) 19, Aluminij (Kidričevo) 8.

Orijent i Borac (BL) plasirali su se u Kvalifikacije za Prvu ligu.

Status su izgubili Aluminij, Jedinstvo (B), Istra i Mura.

DRUGA SAVEZNA LIGA – JUG

Budućnost (T) 45, Sutjeska 44, Bosna (Sa) 42, Lovćen 35, Pofalićki (Sarajevo) 34, Famos 33, Titograd 32, Borac (Čapljina) 31, Jedinstvo (Bijelo Polje) 30, Leotar 30, GOŠK (Dubrovnik) 30, Rudar (K) 27, Borac (Travnik) 27, ZSK (Zenica) 22, Čelik (Nikšić) 14, Zmaj (Makarska) 4.

Budućnost i Sutjeska plasirali su se u Kvalifikacije za Prvu ligu.

Status su izgubili Zmaj, Čelik (N) i ZSK.

KVALIFIKACIJE ZA PRVU LIGU

Borac (BL)–Sloboda (TZ) 0:2, Sloboda – Borac 3:1
Trepča(KM)-Budućnost 1:0, Budućnost–Trepča 3:0
Sutjeska–Radnički (KG) 2:2,Radnički-Sutjeska 2:1
Orijent (Rijeka)–Crvenka 2:1, Crvenka – Orijent 4:1

Sloboda – Budućnost 1:1, Budućnost–Sloboda 0:3
Radnički (KG)–Crvenka 3:0, Crvenka–Radnički 1:0

Sloboda (Tuzla) i Radnički (Kragujevac) plasirali su se u Prvu ligu.

VOJVOĐANSKA LIGA

Hajduk (K) 49, ŽAK (Kikinda) 43, Bečej 41, Odred (Kikinda) 40, Tekstilac (O) 38, Bačka (S) 38, Topola 38, Sloven 37, BAK 35, Senta 35, Vršac 33, Slavija (NS) 32, **Radnički (Z) 30**, **Rusanda 29**, Kombinat (V) 29, HIP 29, **Krajina 18**, Radnički (SM) 18.

Hajduk se plasirao u Kvalifikacije.

Rezultati – 6. jul: Hajduk – Metalac (Valjevo) 0:2, 13. jul: Metalac – Hajduk 1:0.

Status su izgubili Radnički (SM), Krajina, HIP, Kombinat (Vrbas) i Rusanda.

BANATSKA ZONA

Polet	Nakovo	26	19	2	5	71:38	40
Kozara	Ban. V. Selo	26	16	5	5	47:28	37
Radnički	Sutjeska	26	14	5	7	86:51	33
Spartak	Debeljača	26	14	5	7	73:45	33
Bratstvo	Elemir	26	13	2	11	57:41	28
Slavija	Kovačica	26	10	6	10	60:64	26
Mladost	Omoljica	26	10	6	10	50:58	26
Jedinstvo	Novi Bečej	26	11	2	13	48:61	24
Jedinstvo	Kačarevo	26	9	4	13	52:58	22
Sloboda	N. Kozarci	26	10	2	14	50:58	22
Proleter	B. Karlovac	26	7	6	13	45:68	20
Železničar	Pančevo	26	6	7	13	41:50	19
Bilećanin	Sečanj	26	7	5	14	52:66	19
Železničar	Vršac	26	7	1	18	32:68	15

Polet se plasirao u Vojvođansku ligu.

Status su izgubili Železničar (V), Bilećanin i Železničar (P).

Liga je povećana na 16 članova.

PODRUČNA LIGA ZRENJANIN

ŽFK Banat	Zrenjanin	24	17	2	5	61:24	36
Vojvodina	Perlez	24	13	3	8	70:40	29
Vojvodina	N. Miloševo	24	13	3	8	77:52	29
Lehel	Mužlja	24	12	5	7	68:48	29
ASK	Aradac	24	10	4	10	56:52	54
Mladost	B. Despot.	24	8	7	9	54:60	23
Begej	Žitište	24	9	5	10	49:65	23
Napredak	Čestereg	24	8	6	10	48:71	22
Radnički	Jaša Tomić	24	8	5	11	42:37	21
Budućnost	Srpska Crnja	24	9	3	12	45:50	21
Cr. zvezda	Rus. Selo	24	8	4	12	56:77	20
Borac	V. Livade	24	7	4	13	43:69	18
Cr. zvezda	Mokrin	24	5	7	12	23:47	17

Crvena zvezda (Vojvoda Stepa) isključena je zbog neispunjavanja uslova za takmičenje.

ŽFK Banat se direktno plasirao u Banatsku zonu.

Kvalifikacije – Perlez: Vojvodina – Železničar (Pančevo) 2:0, Kačarevo: Železničar – Vojvodina 1:0.

Niko nije izgubio status.
Liga je povećana na 16 članova.

OPŠTINSKA LIGA ZRENJANIN

Mladost	Lukićevo	15	10	5	0	66:24	25
Gradnulica	Zrenjanin	15	8	3	4	39:29	19
Zadrugar	Lazarevo	15	7	4	4	55:33	18
Vulkan	Zrenjanin	15	6	4	5	47:32	16
Banat	Čenta	15	7	2	6	51:37	16
Zlatica	Zlatica	15	6	4	5	34:27	16
MSK	Mihajlovo	15	3	3	9	27:50	9
Unirea	Jank. Most	15	1	3	11	12:87	5
Omladinac	Botoš	8	2	0	6	11:25	4

FSG Zrenjanin

Mladost (L) se plasirala u Kvalifikacije.

OPŠTINSKA LIGA SEČANJ

Učesnici: Naftagas (Boka), Sloga (Jarkovac), Proleter (Neuzina), Borac (Konak), Jedinstvo (Banatska Dubica).

Naftagas se plasirao u Kvalifikacije.

KVALIFIKACIJE

Učestvovali su prvaci četiri opštinske lige, Mladost (Lukićevo), Naftagas (Boka), Jedinstvo (Banatsko Karađorđevo) i Vojvodina (Bašaid). Termini: 27. jul i 3. avgust.

Propozicije za te kvalifikacije bile su: Po dve utakmice, u slučaju istog broja bodova (ne i go lova), odlučuje treći susret na neutralnom terenu, u slučaju remija igraju se produžeci, ako je potrebno na kraju se pobednik odlučuje serijama jedanaesteraca. Ipak, bodovi na po dve utakmice sve su rešili.

Rezultati: (23, jul, 3. avgust): Mladost (Luk ićevo) – Naftagas (Boka) 5:1, Naftagas – Mladost. 1:4, Vojvodina (Bašaid) – Jedinstvo (Banatsko Karađorđevo) 5:3, Jedinstvo – Vojvodina 1:1.

Na kraju je Područna liga povećana na 16 članova, pa su svi učesnici Kvalifikacija stekli status u njoj.

KUP OPŠTINE ZRENJANIN

Finale Kupa Opštine Zrenjanin, 11. avgust 1968, Zrenjanin: ŽFK Banat–Mladost (Banatski Despotovac) 7:2.

ŽFK BANAT U KUPU

Finale Kupa područja Zrenjanin, 18, avgust 1968, Nakovo: Polet – ŽFK Banat (Zrenjanin) 0:1.

U okviru FSV ŽFK Banat je pobedio u Pančevu ekipu HIP-a 3:2 u produžetku (1:1), potom je kao domaćin izgubio meč od Bačke (Bačka Palanka) 0:1.

MLADE SELEKCIJE

Kontinuitet Lige podmlatka u Zrenjanin po čeo je još tridesetih godina. Najjači klubovi posveći vali su znatnu pažnju juniorima. Proleter je imao re dovna takmičenja na nivou Vojvodine, a u lokalnim okvirima nastupali su mladići Radničkog, ŽFK Banata, Rusande, Bratstva (Elemir), Lehela, Jedinstva (Novi Bečej), Vojvodine (Novo Miloševo), Mladosti (Banatski Despotovac), Mladosti (Lukićevo)...

Od 1966. Komisija za Omladinski fudbal Zr enjanina radila je u sastavu: **Dragoslav Prvulović, Rade Gluvaković, Svetislav Žarin, Živa Smederevac, Vasa Žarin i Bela Sabo.** Ta komisija je bila aktivna i u organizaciji školskog fudbala, organizovala je turnire, pravila filter talentovanim dečacima za takmičenje podmlatka.



Sutješčanski Radnički – stoje: Milorad Ristović, Nikola Božović, Branko Brkljač, Koriolan Foljan, Vukota Babić, Peko Rašić, Đuro Rodić, čuče: Vojislav Mandić, Blažo Mandić, Radule Nenadić, Mirko Rašić, Jovo Ugrčić

1969/70.

STADION ZA DRŽAVNI NIVO

Stadion u Karađorđevom parku doživeo je požar na zapadnoj tribini **9. oktobra 1967.** godine. Veći njen deo ostao je neupotrebljiv. Imala je dužinu 100 metara, krov za sva mesta i kapacitet 3.000.

Rušenje drvene tribine, otvorene 1953. godine, obavljeno je proleća 1968. godine. Tokom leta i jeseni 1968. godine **Građevinsko-industrijski kombinat Banat** iz Zrenjanina izgradio je betonsku zapadnu tribinu, dužine 60 metara sa 17 redova i krovom.

Objekat je dobio impozantan izgled i najveću moguću funkcionalnost za to vreme. Ispod tribine izgrađene su svlačionice, stan za domara, restoran. U gornjem delu napravljene su klupske prostorije prema jugu, a prema severu dvokrevetne sobe i apartman za ukupno 20 osoba plus sala za ručavanje koja je 20 godina kasnije pretvorena u još jedan apartman.

Krajem šezdesetih godina Zrenjanin je postao treći Grad u Jugoslaviji sa pokrivenom betonskom zapadnom tribinom, posle zagrebačkog Maksimira i Maribora.

Komforan stadion, hotelski kapaciteti, aerodrom u krugu 100 kilometara – ispunjeni su uslovi za organizaciju i međunarodnih utakmica.

Zrenjanin je prvi put bio domaćin reprezentativnim selekcijama 6. novembra **1969**. godine. U Kupu izazivača sastale su se mlade reprezentacije **Jugoslavije** i **Švedske**. Pred 4.000 gledalaca „Plavi“ su pobedili sa 2:0, golove su postigli Cvetković i Krivokuća. **Jugoslavija** je nastupila u sastavu: **Enver Marić, Veljko Aleksić, Anđelko Tešan, Petar Krivokuća, Ljubiša Rajković, Dragoslav Stepanović, Zvonko Ivezić, Nenad Cvetković, Dušan Bajević, Dušan Bajić, Branko Oblak.**

Prijateljsku utakmicu odigrale su mlade reprezentacije **Jugoslavije** i **Engleske** 15. maja **74**. godine. Na stadionu u Karađorđevom parku pred 5.000 gledalaca Jugoslavija je pobedila sa 1:0 golom Zagrepčanina Drage Vabeca. Nastup'io je član prvaoligaša Proletera **Zoran Mišić**, a među 16 igrača bio je još jedan fudbaler Zrenjaninaca, **Ivica Radosavljević**.

Na ovom objektu održano je **Pojedinačno atletsko prvenstvo Jugoslavije 13. i 14. jula 74.** Postavljena je nova atletska staza od rupkora, sa šest traka za 400 metara i osam za 100. Obezbeđeni su svi moderni rekviziti i uređaji za vrhunska takmičenja.



Zrenjaninska publika ispred Zapadne tribine



Petar Mićić pred golom Hajduka



Bratstvo (Elemir) 1968 – stoje: Subotić, Čelar, Kerkez, Dukić, Kozlovački, Galin, D. Galin, čuče: Latinović, Armacki, Subotić, Dragišić, Krčmar.

PRVA SAVEZNA LIGA

Crvena zvezda 46, Partizan 44, Velež 43, Železničar 43, OFK Beograd 40, Dinamo 40, Hajduk 37, Radnički (Niš) 37, Sloboda 35, Maribor 33, Vojvodina 32, Sarajevo 30, Čelik 30, Bor 28, Radni čki (KG) 27, Olimpija 27 (-3), Vardar 26, Zagreb 15

Status su izgubili Zagreb i Vardar.

KUP JUGOSLAVIJE

1/16: **Proleter** - Bačka (B. Palanka) 4:2.

1/8: **Proleter**–Partizan 0:0, jednaestercima 4:3.

Vojvodina – Olimpija 0:2 (posle produžetaka), Dinamo – Hajduk 1:0, OFK Beograd – Crvena zvezda 0:1, Radnički (Niš) – **Proleter** 2:0.

Olimpija – Dinamo 3:1, Crvena zvezda–Radnički (Niš) 2:0.

FSJ je dolučio da se igraju dve finalne utakmice. Olimpija – Crvena zvezda 2:2, Crvena zvezda – Olimpija 1:0 (posle produžetaka).

DRAMA U ZRENJANINU

Neuporediva, čudesna utakmica, odigrana je u Zrenjaninu 1. marta **1970**. godine. Osmina finala Kupa Jugoslavije, **Proleter - Partizan**...

Gledalaca: **15.000**. Vreme prohladno, praćeno slabim snegom i vetrom. Sudija Drago Horvat (Zagreb).

Proleter: V. Marković, Drašković, Bajac, Golijanin, Ćuk, Rus, Hameršmit, Hrnić, Mićić, Olarević, Mešković (Lambi).

Partizan: Ćurković, Radaković, Damjanović, Đorđević, Paunović, Mihajlović, Katić, Petrović, Vukotić (Đorđić), Hošić, Bjeković.

Minut 30. Isključenje dva igrača domaćina, Hrnića i Draškovića. Deset minuta kasnije u svlačionicu zbog kazni moraju Mićić i Paunović. Proleter-Partizan **devet protiv 11, pa 8 prema 10!** Tako do kraja! A golova nema, nema ih ni u produžecima! Zrenjaninci 80 minuta sa dva dva igrača manje! Ali, lavovski protiv velikana iz Beograda. Neverovatno kako je ostajalo 0:0...

Drama na penalu. Od pet, crno-beli pogađaju tri. Zrenjaninci prva dva promašuju.

Marković je zaustavio udarce **Nene Bjekovića** i **Katića**, kiksali su a početku najsigurniji Proleterovi izvođači penala, **Milenko Rus** i **Žarko Olarević**.

Gotovo? Ne! **Milanko Ćuk**, golman **Vojislav - Vota Marković** i **Adolf Lambi** redom drže koncentraciju. Reprezentativac **Ivan Ćurković** sva tri puta vadi loptu iz mreže – 3:3!

Vota Marković postaje heroj, brani udarac **Slobodana Petrovića**, a **Olarević** hrabro traži popravni, stavlja loptu na kreč i pogađa - **4:3**!

Igrači Proletera iznenesni sa terena na ramenima svojih navijača. Utakmica za dugo pamćenje, prepričavanje. Kakav dan našeg **Proletera**!



Gradonačelnik Zrenjanina, predsednik FK Proleter - Vojin Arsenov

ŽUTI I CRVENI KARTONI

Sezona **1969/70**. bila je zadnja u kojoj sudi je nisu pokazivale kartone. Upisivali su opomenute igrače, a isključene jednostavno slali u svlaionicu.

Na Svetskom prvenstvu u Meksiku **1970.** usvojeno je novo pravilo koje je postalo važeće za ceo svet i sve lige. Uvedeni su žuti i crveni kartoni.

Prvih sezona izostanci su bili na jednoj utakmici posle tri kartona dobijenih u kolima, potom na kon dva. Pravilo pauziranja ostalo je na snazi u FSJ do **198**8. Tada su igrači mogli da biraju izostanak na jednoj od sledeće dve utamice, potom su usledile razlike po rangovima. Konačno je u drugoj deceniji 21. veka ustaljen sistem pauza: četiri žuta kartona, pa potom svaka dva.

DODATNI JEDANAESTERCI

Godinama su u svetu kup utakmice posle remija imale produžetke dva puta po 15 minuta, a u slučaju remija i u novim susretima dobijale pobednike, Ili je bacanje novčića na kraju odlučivalo o prolazu izjednačenih timova.

Serije jedanaesteraca u Kupu Jugoslavije rešavale su pitanje remija **od 1952**. Španci su taj sistem prihvatili 1958, Italijani 1962... Zanimljivo, ekipe su izvodile po pet penala uzastopno, eventualno posle pete serije po jedan.

FSG Zrenjanin

Leta 1970. godine uvedeno je pravilo naizmeničnog izvođenja penala ekipa, po pet, a potom ako je potrebno po jedan, do konačnog pobednika.

DRUGA SAVEZNA LIGA – SEVER

Osijek 42, Crvenka 42, **Proleter 41**, Bališće 32, Dinamo (P) 31, Bačka (BP) 31, Jedinstvo (B) 30, Dinamo (V) 29, Metalac (Va) 29, Borovo 28, Spartak 27, Novi Sad 27, Metalac (O) 26, BSK (SB) 25, Voždovački 24, Radnički (BG) 17.

Osijek i Crvenka plasirali su se u Kvalifikacije za Prvu ligu.

Status je izgubio Radnički (BG).

Prvi strelac Lige: **Žarko Olarević** (Proleter) 21 gol.

DRUGA SAVEZNA LIGA – ISTOK

Sloga (K) 38, Borac (Č) 38, Priština 37, Sloboda (TU) 37, Napredak 37, Bregalnica 33 (-1), Dubočica 33, Radnički (Pirot) 31, Rabotnički 30, Pobeda 28, Trepča 27, Železničar (Niš) 27, Teteks (Tetovo) 25, Budućnost (P) 21, El Mladost (Niš) 20,Tikveš (Kakavarci) 16.

Sloga i Borac plasirali su se u Kvalifikacije za Prvu ligu.

Status su izgubili Tikveš, El Mladost, Budućnost (P).

DRUGA SAVEZNA LIGA – ZAPAD

Rijeka 53, Borac (BL) 47, Rudar (Lj) 38, Orijent 35, Karlovac 32, Jedinstvo (Zg) 39, Železničar (Maribor) 29, Trešnjevka 29, Metalac (Zg) 29, Ljubljana 28, Šibenik 27, Split 26, Varteks 26. Zadar 24 BSK (BL) 20, Lokomotiva (Zg) 11.

Rijeka i Borac (BL) plasirali su se u Kvalifikacije za Prvu ligu.

Status su izgubili Lokomotiva (Zagr.), BSK (Banjaluka) i Zadar.

DRUGA SAVEZNA LIGA – JUG

Sutjeska 48, Budućnost 46, Pofalički (S) 35, GOŠK (Du) 33, Rudar (K) 32, Lovćen 29, OFK Titograd 29, Borac (Čapljina) 28, Leotar 28, Borac (Travnik) 27, Bosna (V) 27, Famos 26, Bosna (S) 25, Jedinstvo (Bijelo Polje) 23, Lokomotiva (Mostar) 23, Tara (Titograd) 21.

Sutjeska i Budućnost plasirali su se u Kvalifikacije za Prvu ligu.

Status su izgubili Tara, Lokomotiva i Jedinstvo.

KVALIFIKACIJE ZA PRVU LIGU

Rijeka–Crvenka 0:0, Crvenka-Rijeka 2:2 (11 m 4:3)
Sloga-Budućnost 2:0, Buduć.-Sloga 2:0 (11 m 1:2)
Osijek-Borac (Banjaluka) 1:1, Borac (B)–Osijek 2:1
Sutjeska–Borac (Čačak) 1:0, Borac –Sutjeska 2:0
Crvenka–Sloga (Kraljevo) 3:0, Sloga – Crvenka 3:1
Borac (BL)–Borac (Č) 1:0 Borac (Č)– Borac (B) 0:1

Crvenka i Borac (Banjaluka) plasirali su se u Prvu ligu.

VOJVOĐANSKA LIGA

Hajduk (K) 53, Srem 45, Sloven 43, Bačka (S) 41, Mladost (Apatin) 35, Slavija (NS) 33, **Radnički (Z) 33**, Polet (Nakovo) 33, Senta 33, Topola (Bačka Topola) 32, BAK 32, Tekstilac (O) 31, Radnički (So) 30, ŽAK (Kikinda) 30, ČSK (Čelarevo) 30, Vršac 29, Odred (Kikinda) 26, Bečej 21.

Hajduk se plasirao u Kvalifikacije za Drugu ligu.

Rezultati: Hajduk–Valpovka (Valpovo) 7:1, Valpovka – Hajduk 3:4.

Status su izgubili Bečej i Odred.

BANATSKA ZONA

HIP	Pančevo	30	20	5	5	69:28	44
Jedinstvo	N. Bečej	30	15	9	6	48:22	39
Mladost	Omoljica	30	16	7	7	64:40	39
Radnički	Sutjeska	30	15	6	9	66:42	37
Slavija	Kovačica	30	14	4	12	60:44	32
Radnički	Kovin	30	14	6	10	57:53	32
Krajina	Krajišnik	30	13	5	12	44:37	31
Rusanda	Melenci	30	11	6	13	41:39	28
Kozara	Ban. V. Selo	30	11	6	13	51:53	28
ŽFK Banat	Zrenjanin	30	9	9	12	51:50	27
Spartak	Debeljaća	30	12	3	15	41:59	27
Jedinstvo	Kačarevo	30	11	4	15	42:49	26
Proleter	B. Karlovac	30	9	7	14	45:78	25
Bratstvo	Elemir	30	11	4	15	36:56	24
Vojvodina	Perlez	30	10	3	17	41:52	23
Sloboda	N. Kozarci	30	6	2	22	29:83	14

HIP se plasirao u Vojvođansku lgu.

Status su izgubili Sloboda (NK) i Vojvodina

Liga je povećana na 18 članova.

PODRUČNA LIGA ZRENJANIN

Mladost	Lukićevo	30	18	4	8	85:43	40
Vojvodina	N. Miloševo	30	15	9	6	85:45	39
Cr. zvezda	Mokrin	30	17	4	9	67:48	38
Bilećanin	Sečanj	30	17	3	10	73:61	37
Begej	Žitište	30	14	8	8	79:53	36
Napredak	Čestereg	30	15	6	9	72:59	36
Lehel	Mužlja	30	15	3	12	63:59	33
Borac	Vel. Livade	30	15	3	12	65:76	33
Budućnost	Srpska Crnja	30	12	5	13	58:71	29
Mladost	B. Despot.	30	12	4	14	64:62	28
Jedinstvo	B. Karađor.	30	8	10	12	47:60	26
Radnički	Jaša Tomić	30	11	3	16	52:65	25
Vojvodina	Bašaid	30	9	6	15	50:73	24
ASK	Aradac	30	9	3	18	53:78	21
Cr. zvezda	Rusko Selo	30	8	2	20	45:79	18
Naftagas	Boka	30	7	3	20	52:88	17

Mladost (L) plasirala se u Banatsku zonu.

Status je izgubila Crvena zvezda (Rusko Selo) jer nije ispunila uslove na svom objektu.

OPŠTINSKA LIGA ZRENJANIN

Banat	Čenta	10	7	3	0	26: 9	17
Zlatica	Zlatica	10	6	2	2	22: 9	14
Unirea	Jank. Most	10	5	2	3	24:22	12
Gradnulica	Zrenjanin	10	4	3	3	19:23	11
MSK	Mihajlovo	10	2	1	7	18:24	5
Vulkan	Zrenjanin	10	0	1	9	5:27	1

Banat (Čenta) plasirao se u Područnu ligu.

OPŠTINSKA LIGA SEČANJ

Učesnici: Borac (Konak), Sloga (Jarkovac), Proleter (Neuzina), Jedinstvo (Banatska Dubica).

Borac (Konak) plasirao se u Područnu ligu.

OPŠTINSKA LIGA ŽITIŠTE

Omladinac (Ravni Topolovac) osvojio je prvo mesto.

Poredak ostalih učesnika: Progresul (Begejci), Prvi oktobar (Srpski Itebej), Terekveš (Hetin), Bega (Novi Itebej), Roham (Nova Crnja).

Nijedan klub nije ispunio uslove na svom objektu za Područnu ligu.

KUP OPŠTINE ZRENJANIN

Jul 1969, finale Kupa Opštine, Zrenjanin: ŽFK Banat – Lehel (Mužlja) 2:4.

Finale Kupa Područja, Kikinda: ŽAK – Lehel 4:1.



Predvodnici ekipe Bilećanina iz Sečnja, braća Čedo i Milovan-Simo Papić



Ekipa Borca iz Konaka, stoje: predsednik Velemir Bošnjak, Maćaš Kiš, trener Miši Penov, Franja Mora, Tot, Ivica Smutnji, Andrija Eman, Nikola Božović, čuče: Peter Kovač, Ištvan Gašpar, Perka Slavin, Peter Kalnak, Imre Farkaš

1970/71.

TUŠ NIKŠIĆANA U ZRENJANINU

Sa prvog mesta u Severnoj grupi Druge lige, Proleter je otišao u Kvalifikacije za elitnih 18 klubova Jugoslavije. Pobedio je ljubijskog Rudara pr ed 10.000 gledalaca, čak 5:0, a revanš u Prijedoru i završio je minimalnim porazom.

Pred 17.000 gledalaca izgubljen je meč u Nikšiću, a revanš u Karađorđevom parku, 11. jula 71. godine, u prisustvu 18.000 duša, odigran je ner ešeno. Sudio je Ivan Radić (Solin). Strelci, 0:1 Bokan (44.), 1:1 – **Olarević** (64. iz jedanaesterca). **Pr oleter** je toga dana nastupio u sastavu: **Šarović, Bajac, Drašković, Kanački, Egelja, Kovrlija, Lambi, Stojović, Hameršmit, Olarević, Vidović.** Tre ner je bio 32-ogodišnji **Tomislav-Toša Manojlović** koji je izjavio**:**

- Snažne timove imali su i Proleter i Sutj eska. Mi smo u Nikšiću oštećeni suđenjem i sm atram da smo trebali da prođemo.

KVALIFIKACIJE ZA PRVU LIGU

Proleter–Rudar (Lj) 5:0 Prijedor: Rud.–**Proleter** 1:0
Borac (Č) – Sutjeska 1:0, Sutjeska – Borac (Č) 3:1
Vardar–Budućnost (Tg) 3:0, Budućnost–Vardar 1:1
Osijek–Rijeka 1:1 Rijeka – Osijek 1:1 (sa 11 m 4:5)

Sutjeska (Nik.)–**Proleter** 2:0, **Proleter**-Sutjeska 1:1
Osijek – Vardar (Skoplje) 0:1, Vardar – Osijek 1:0

Sutjeska i Vardar plasirali su se u Prvu ligu

PRVA SAVEZNA LIGA

Hajduk 49, Železničar (S) 45, Dinamo 43, OFK Beograd 33, Partizan 38, Crvena zvezda 36, Velež 36, Olimpija 36, Čelik 36, Sloboda (Tz) 32, Radnički (Niš) 31, Sarajevo 29, Maribor 29, Borac (BL) 29, Vojvodina 28, Radnički (K) 28, Bor 26, Crvenka 23.

Status su izgubili Crvenka i Bor.

KUP JUGOSLAVIJE

Crvena zvezda–Bor 2:0, Velež–Rijeka 6:1, OFK Beograd – Sloboda (Tuzla) 1:2, Dinamo – Radnički (Kragujevac) 2:0.

Crvena zvezda – Velež 4:0, Sloboda (Tuzla) – Dinamo 1:0.

Sloboda (Tuzla) – Crvena zvezda 0:4, Crvena zvezda – Sloboda (Tuzla) 2:0.



Tim Proletera u Kvalifikacijama za Prvu ligu 1971. godine - stoje: trener Tomislav Manojlović, Jovan Kovrlija, Milan Šarović, Dušan Egelja, Mirko Golijanin, Milutin Bajac, Jovan Kanački, čuče: Adolf Lambi, Slobodan Stojović, Ante Hameršmit, Žarko Olarević, Miloš Vidović



Pun stadion u Karađorđevom parku - pogodak Olarevića iz jedanaesterca, protiv Sutjeske

DRUGA SAVEZNA LIGA – SEVER

Proleter 39, Osijek 37, Spartak 35, Voždovački 35, Borovo 32, Galenika (Zemun) 32, Dinamo (P) 32, Dinamo (Vink.), Bačka (BP) 29, Hajduk (K) 29, Metalac (Va) 28, Jedinstvo (Brčko) 27, Metalac (Os) 26, Novi Sad 25, Belišće 25. BSK (SB) 19.

Proleter (Zrenjanin) i Osijek plasirali su se u Kvalifikacicije za Prvu ligu.

Status su izgubili BSK i Belišće.

Prvi strelac Lige: **Žarko Olarević** (Proleter) 19 golova.

DRUGA LIGA – ISTOK

Vardar 43, Borac (Č) 43, Pobeda 35, Napredak 32, Trepča 32, Rabotnički 29, MIK (Skoplje) 29, Sloboda (TU) 28, Sloga (K) 28, Radnički (Pirot) 28, Dubočica 28, FAP (Priboj) 27, Teteks 27, Brega alnica 27, Priština 26, Železničar (Niš) 18.

Vardar (Skoplje) i Borac (Čačak) plasirali su se u Kvalifikacije za Prvu ligu.

Status je izgubio Železničar (Niš).

DRUGA – LIGA – ZAPAD

Rijeka 48, Rudar (Lj) 45, Zagreb 43, Šibenik 42, Varteks 31, Ljubljana 31, Orijent 28, Split 27, Karlovac 26, Trešnjevka 25, Železničar (MB) 25, Mura (MS) 24, Jedinstvo (Bihać) 23, Zagrebački plavi 22, Rovinj 21, Metalac (Zg) 19.

Rijeka i Rudar (Ljubija) plasirali su se u kvalifikacije za Prvu ligu.

Status su izgubili Matalac (Zagreb) i Rovinj

DRUGA LIGA – JUG

Sutjeska 44, Budućnost 38, Bosna (V) 37, Borac (Tr) 34, Rudar (Ka) 32, Lovćen 30, Pofalički (S) 28, Igman (Konjic) 28, OFK Titograd 28, Leotar 28, GOŠK (Du) 27, Famos 27, Iskra (Danilovgrad) 27, Borac 27 (Čapljina), Unis 25 (Vogošća), Bosna (S) 20.

Sutjeska (Nikšić) i Budućnost (Titograd) plasirali su se u kvalifikacije za Prvu ligu.

Status je izgubila Bosna (Sarajevo).

FSG Zrenjanin

POVEĆANJE DRUGE LIGE

Odlukom FSJ leta **1971.** godine četiri grupe Druge lige povećane su sa po 16 na po 18 klubova.



Pedagog, vredni trener mladih naraštaja, Radojko Kolarov

ČIKA KOČA U NOVOM SADU

Radojko Kolarov, rođen **1906**. godine u Velikom Bečkereku. Bek Borca, bečkog Slovana, Obilića, beogradskog BSK-a. Postao je trener omladinaca **Proletera 1949. godine**. Tada su ga nazvali – **Čika Koča**. Ostao je u Klubu **do 1971**. godine. Vodio je prvi tim samo u sezoni 1953/54. Trener mladih, juniora, pa pionira. Prema njegovoj evidenciji iz tih selekcija, u prvi tim prešao je čak 61 igrač.

Čika Koča je otišao u Novi Sad 1971. godine. U njemu je proveo ostatak života, do 2005. **Poživeo 99!** Sahranjen je na Tomaševačkom groblju u Zrenjaninu.

VOJVOĐANSKA LIGA

Srem (SM) 54, Vrbas 45, Sloven 42, Tekstilac (O) 41, Bačka (S) 39, Polet (N) 38, ČSK 34, Radnički (So) 34, Topola 32, BAK 31, HIP (P) 30, Senta 29, **Radnički (Z) 29**, Potisje (Kanjiža) 28, Mladost (A) 28, Slavija (NS) 27, Vršac 27, ŽAK (K) 24.

Srem se plasirao u Drugu ligu.

Status su izgubili ŽAK (Kikinda) i Vršac.

BANATSKA ZONA

Rusanda	Melenci	30	17	9	4	64:23	43
Radnički	Sutjeska	30	15	11	4	70:37	41
Jedinstvo	Novi Bečej	30	14	12	4	57:27	40
Kozara	B. V. Selo	30	13	12	5	52:30	38
Mladost	Lukićevo	30	14	7	9	62:45	35
Trgovački	Pančevo	30	14	3	13	57:43	31
Odred	Kikinda	30	12	6	12	48:41	30
Radnički	Kovin	30	13	4	13	50:53	30
Krajina	Krajišnik	30	11	5	14	66:60	27
Jedinstvo	Kačarevo	30	10	5	15	47:54	25
Spartak	Debeljača	30	7	10	13	34:57	24
Mladost	Omoljica	30	10	4	16	47:77	24
Proleter	B. Karlovac	30	8	8	14	27:61	24
ŽFK Banat	Zrenjanin	30	8	7	15	43:56	23
Bratstvo	Elemir	30	9	5	16	35:57	23
Slavija	Kovačica	30	7	8	15	42:80	22

Rusanda se plasirala u Vojvođansku ligu.

Status su izgubili Slavija, Bratstvo i ŽFK Banat.

PODRUČNA LIGA ZRENJANIN

Vojvodina	N.Miloševo	34	25	6	3	111:38	56
Sloboda	N. Kozarci	34	22	4	8	98:51	48
Radnički	Jaša Tomić	34	19	9	6	88:48	47
Lehel	Mužlja	34	19	5	10	101:53	43
Vojvodina	Perlez	34	17	7	10	98:67	41
Vojvodina	Bašaid	34	15	7	12	88:59	37
Bilećanin	Sečanj	34	15	7	12	74:61	37
Jedinstvo	B. Karađor.	34	15	6	13	69:64	36
Mladost	B. Despot.	34	12	7	15	78:88	31
Delija	Mokrin	34	13	5	16	48:87	31
Begej	Žitište	34	11	8	15	72:65	30
Napredak	Čestereg	34	12	6	16	68:83	30
Banat	Čenta	34	12	6	16	64:84	30
Budućnost	Srpska Crnja	34	11	6	17	62:75	28
ASK	Aradac	34	11	6	17	63:92	28
Naftagas	Boka	34	8	6	20	53:102	22
Borac	V. Livade	34	9	3	22	50:94	21
Borac	Konak	34	8	0	26	61:115	16

Uoči početaka prolećne polusezone Crvena zvezda (Mokrin) promenila je naziv u Delija.

Vojvodina (NM) plasirala se u Banatsku zonu.

Status su izgubili Borac (Kon.), Borac (VL) i Naftagas (B).

OPŠTINSKA LIGA ZRENJANIN

Gradnulica	Zrenjanin	12	9	1	2	46:26	19
Železničar	Orlovat	12	7	1	4	40:26	15
Borac	Zrenjanin	12	7	0	5	33:20	14
Zlatica	Zlatica	12	6	0	6	19:21	12
Dr. oktobar	Kumane	12	5	0	7	25:29	10
MSK	Mihajlovo	12	4	1	7	27:35	9
Unirea	Jankov Most	12	2	1	9	13:46	5



Tim Banata iz Čente 1970/71, stoje: Rajko Čuturilo, Srđan Tomašev, Siniša Vučenić, Stevica D. Drakulić, Đorđe Janković, Lazar Đuračkov, Dragoljub Dimitrijević, Mile Petrov, čuče:Ssava Avramov, Živa Đurašinov, Duško Đurđev,Branislav Bačujkov, Milan Tomašev, Ljubomir Štetin, Cvetko-Kica Rajkov

OPŠTINSKA LIGA ŽITIŠTE

Omladinac	R. Topolov.	10	7	2	1	34:11	16
Terekveš	Hetin	10	7	0	3	26:20	14
Olimpija	Torda	10	4	1	5	22:27	9
Progresul	Begejci	10	4	0	6	26:32	8
Bega	Novi Itebej	10	3	1	6	20:27	7
Proleter	Međa	10	3	0	7	19:30	6

OPŠTINSKA LIGA KIKINDA

Cr. zvezda	Rusko Selo	8	6	1	1	54: 4	13
Naftagas	Kikinda	8	6	1	1	31: 6	13
Napredak	B. Topola	8	3	1	4	18:30	7
Hajduk	Podlokanj	8	1	2	5	10:34	4
Tromeđa	Majdan	8	1	1	6	10:49	3

USLOVI ZA PODRUČNU LIGU

Prvaci opštinskih liga Zrenjanin, Sečanj, Žit ište i Kikinda 1971. godine postali su: OFK Gradnu lica, Proleter (Neuzina), Omladinac (Ravni Toplovac) i Crvena zvezda (Rusko Selo).

OFK Gradnulica je odustala iz finansijskih razloga. Omladinac nije imao uslove na svom objektu.

Status su stekli Proleter (Neuzina) i Crvena zvezda (Rusko Selo).

KUP OPŠTINE

Pobednik Kupa Opštine Zrenjanin: Radnički (Zrenjanin).

Pobednik Kupa Opštine Sečanj: Krajina.

U okviru Kupa FSV, 26. jula 1970, Vršac je na svom terenu pobedio Krajinu 4:1.



Živojin Popov - fudbalski radnik Borca, Proletera i našeg Saveza

1971/72.

FORMIRAN FSO ZRENJANIN

Unutar podsaveza postojali su Opštinski odbori za fudbal. Osnivanje opštinskih fudbalskih saveza počelo je šezdesetih godina. Preuzimali su vođenje registracija klubova i igrača unutar podsaveza, organizovali lige na svojoj teritoriji, birali organe rukovođenja.

Fudbalski sistem u Zrenjaninu bio je postavljen u okviru Podsaveza Zrenjanin do **1968**. godine potom u sklopu Fudbalskog saveza područja Zrenjanin.



Zaslužni član rukovodstva našeg saveza, Mileta Todić

Fudbalski savez Opštine Zrenjanin formiran je **16. marta 1972** godine. Pripao mu je i deo teritorije Opštine Novi Bečej, mesta Novi Bečej i Kumane. Nastavio je tradiciju Velikobečkerečke fudbalske župe iz 1919...

Sekretarica FSO Zrenjanin, sa profesionalnim statusom, postala je - **Ljiljana Todić**. Godište 1943. Njen otac **Mileta**, rođen 1905, imao je već veliko iskustvo u fudbalskim poslovima.



Sekretarica FSO Zrenjanin do 1993. Ljiljana Todić

- Završila sam gimnaziju, znala administraciju, a fudbal zavolela jer se o njemu stalno pričalo u našoj kući, u Ulici Cara Dušana 32. Radila sam dve godine u Fudbalskom savezu područja i dobila novi posao na istoj adresi, u Tepličkoj 20 – priča **Ljilja Todić**, pa nastavlja **- Za predsednika FSO izabran je Živojin Popov, dugogodišnji član Proletera, tadašnji predsednik Borca, izuzetno aktivan čovek, društveno-politička ličnost. Imao je 50 godina na početku mandata.**

Umesto **Vase Živojnova**, rekordera sa 24 godine na čelu fudbalske organizacije, predsednik Fudbalskog saveza područja Zrenjanin postao je – **Milorad Belodedić**.

DRAŠKOVIĆU ZLATO U IZMIRU

Radivoje Drašković (1943.) igrač Radničkog (Jaša Tomić), od jula 1964. do decembra 1975. fudbaler **Proletera**. Za zrenjaninski klub odigrao je **288** utakmica u prvenstvu i u kupu, postigao šest golova. Rekorder Proletera po broju nastupa u eliti SFR Jugoslavije – **110**. Dobitnik **Oskara** lista Sport kao najbolje ocenjeni prvoligaški igrač za **maj 69**.

Raka Drašković osvajač je zlatne medalje na Mediteranskim igrama u **Izmiru 1971**. Profesionalci nisu mogli da nastupe, ali jesu vojnici i igrači iz Druge lige.



Zlatni bek iz Proletera,
Radivoje-Raka Drašković

Ivan Ćurković, Ljubiša Drenovaković, **Radivoje Drašković**, Branko Radović, Vladimir Savić, Ilija Katić, Marjan Novak, Josip Keškeš, Josip Primajer i Aleksandar Panajotović nastupili na sve četiri utakmice. U selekciji su još bili: Mesud Nalić, Aleksandar Milojković, Dušan Jovanović, Bora Milutinović, Ištvan Šanta, Ognjen Petrović, Todor Grebenarević, Momčilo Vujačić.

Od 8. do 16. oktobra te 1971. pobeđena je Grčka 6:1, sa Egiptom je bilo 1:1, Maroko je savladan 2:0, a u finalu pred 30.000 gledalaca Tunis 1:0 pogotkom Panajotovića.

Raka je te godine bio vojnik u Somboru.

PRVA SAVEZNA LIGA

Željezničar 51, Crvena zvezda 49, OFK Beograd 45, Vojvodina 42, Partizan 39, Velež 38, Sloboda (TZ) 35, Dinamo 32, Olimpija 31, Hajduk 31, Vardar 30, Čelik 30, Borac (BL) 30, Radnički (Niš) 29, Sarajevo 28, Sutjeska 28, Radnički (K) 24, Maribor 10.

Status su izgubili Maribor i Radnički (Kg).

KUP JUGOSLAVIJE

1/16: **Proleter** – Crvenka 1:0
1/8: **Borovo** – Proleter 1:0

Olimpija – Crvena zvezda 2:1 (posle produžetaka), Radnmički (Niš) – Hajduk 2:3, Borovo – Dinamo 1:2, Vardar – Borac (Čačak) 2:1 (posle produžetaka).

Olimpija–Hajduk 0:2, Dinamo – Vardar 1:0
Dinamo – Hajduk 1:2.

DRUGA SAVEZNA LIGA – SEVER

Spartak 45, Crvenka 41, Novi Sad 38, **Proleter 37**, Jedinstvo (Br) 36, Budućnost (Va) 36, Mačva 36, Galenika (Z) 35, Borovo 33, Hajduk (K) 32, Bačka (BP) 32, Osijek 32, Voždovački 32, Radnik (Bijeljina) 32, Dinamo (Vi) 32, Dinamo (P) 32, Metalac (Osijek) 28, Srem (S. Mitrovica) 23.

Spartak (Subotica) i Crvenka plasirali su se u Kvalifikacije za Prvu ligu.

Status su izgubili Srem i Metalac (Osijek).

DRUGA SAVEZNA LIGA – ISTOK

Bor 47, Priština 47, Napredak 46, Pobeda 39, Borac (Č) 36, Radnički (Pi) 36, Šumadija (Ar) 34, FAP 34, Sloga (K) 34, Kumanovo 32, Trepča 31, Sloboda (TU) 30, Vlaznimi (Đakovica) 30, Bregalnica (Štip) 30, Teteks 30, Rabotnički 29, Dubočica 26, MIK (Skoplje) 21.

Bor i Priština plasirali su se u Kvalifikacije za Prvu ligu.

Status su izgubili MIK, Dubočica i Rabotnički.

DRUGA SAVEZNA LIGA – ZAPAD

Rijeka 48, Rudar (LJ) 47, Zagreb 46, Šibenik 46, Orijent (Rijeka) 38, Istra 37, Mura 36, Trešnjevka 35, Varteks 35, Kozara (Bosanska Gradiška) 34, Karlovac 30, Jedinstvo (Bihać) 30 (-1), Merkator (Ljubljana) 30, Split 29, Zagrebački plavi 28, Junak (Sinj) 26 (-1), Ljubljana 23, Železničar (MB) 12.

Rijeka i Rudar (Ljubija) plasirali su se u Kvalifikacije za Prvu ligu.

Status su izgubili Železničar (MB), Ljubljana, Junak i Zagrebački plavi.

DRUGA SAVEZNA LIGA – JUG

Budućnost 45, Rudar (K) 41, GOŠK (Dub) 38, Bokelj (K) 36, OFK Titograd 36, Lovćen 36, Unis (Vogošća) 34, Borac (Trav.) 34, Radnik (Hadžići) 34, Borac (Čaplj.) 34, Leotar 33, Igman (Konjic) 33, Famos 33, Bosna (V) 32, Pofalićki (S) 31, Neretva (Metković) 31, Iskra (Danilovg.) 28, Lokomotiva 23.

Budućnost (Titograd) i Rudar (Kakanj) plasirali su u Kvalifikacije za Prvu ligu.

Status su izgubili Lokomotiva, Neretva, Iskra (D) i Pofalićki.

KVALIFIKACIJE ZA PRVU LIGU

Priština – Budućnost 2:2, Budućnost – Priština 1:0
Spartak–Rudar (LJ) 2:2, Prijedor: Rud.-Spartak 1:3

Crvenka – Rijeka 3:0, Rijeka – Crvenka 1:0.
Rudar (Kakanj) – Bor 1:3, Bor – Rudar (Kakanj) 4:1

Budućnost–Spartak 1:0 Spart.–Bud. 2:1 (11 m 6:5)
Crvenka – Bor 1:3, Bor – Crvenka 0:0.

Spartak i Bor plasirali su se u Prvu ligu.

VOJVOĐANSKA LIGA

Radnički (So) 47, Vrbas 41, Sloven 40, Slavija (NS) 40, Senta 37, HIP (P) 37, Tekstilac (O) 34, Panonija 34, Potisje (K) 34, Bačka (S) 34, Cement (B) 32, **Radnički (Z) 32**, BAK 32, Polet (Nakovo) 30, Topola 28, Mladost (A) 28, ČSK 27, **Rusanda 25**.

Radnički (Sombor) plasirao se u Drugu ligu
Status su izgubili Rusanda, ČSK i Mladost.

INTEGRACIJE NAKOVO - KIKINDA

Polet iz Nakova od **1969.** godine takmičio se u Vojvođanskoj ligi. Prve sezone bio je u istom rangu sa kikindskim klubovima, **ŽAK-om** i **Odredom**.

Odred je **1970.** ispao iz trećeg ranga, godinu kasnije i ŽAK. U sezoni 1971/72. umesto naziva Odred bio je - **OFK Kikinda**.

Klub iz Nakova promenio je sedište, pa je u Vojvođanskoj ligi **72/73.** pisalo: **Polet (Kikinda).** U sezoni **1973/74**, nova promena **– OFK Kikinda.**

Nakovčani su u suprotonom pravcu vraćali svoju tradiciju. Leta **1972.** integrisali su se OFK Kikinda i član Opštinske lige kikindski Naftagas. U Banatskoj zoni 72/73. takmičio se klub pod imenom – **Naftagas (Kikinda)**. Ispao je 1973. U Područnoj ligi Zrenjanin držao je taj naziv, ali sa sedištem u Nakovu. a u istom rangu **1975/76.** ponovo je glasilo – **Polet (Nakovo)**.

BANATSKA ZONA

Kozara	B. V. Selo	30	20	6	4	61:23	46
Vršac	Vršac	30	16	5	9	58:29	37
Radnički	Sutjeska	30	16	4	10	65:53	36
OFK Kikinda	Kikinda	30	14	7	9	66:45	35
ŽAK	Kikinda	30	12	9	9	38:24	33
Jedinstvo	N. Bečej	30	13	5	12	55:40	31
Vojvodina	N. Miloševo	30	12	7	11	45:40	31
Mladost	Omoljica	30	10	10	10	60:53	30
Mladost	Lukićevo	30	12	6	12	45:54	30
Radnički	Kovin	30	13	3	14	58:56	29
Dolina	Padina	30	10	8	12	44:47	28
Krajina	Krajišnik	30	13	2	15	57:69	28
Proleter	B. Karlovac	30	9	7	14	39:64	25
Trgovački	Pančevo	30	10	4	16	46:58	24
Jedinstvo	Kačarevo	30	8	6	16	27:62	22
Spartak	Debeljača	30	5	5	20	34:81	15

Kozara se plasirala u Vojvođansku ligu.
Status su izgubili Spartak i Jedinstvo.



Radnički (Jaša Tomić) - stoje: predsednik Krtolica, Petar Glomazić, Miroslav Radivoj, Mirko Petrov, Pavle Vukoje, Milan Kordić, Ferenc Minda, čuče: Dragan Gađan, Ivan Romanov, Milivoj Zarin, Borko Kovač, Jožef Horvat

PODRUČNA LIGA ZRENJANIN

Bilećanin	Sečanj	34	23	5	6	111:52	51
Radnički	Jaša Tomić	34	18	11	5	79:37	47
Lehel	Mužlja	34	19	9	6	83:45	47
Vojvodina	Bašaid	34	17	7	10	99:55	41
Mladost	B. Despot.	34	17	7	10	92:48	41
Sloboda	N. Kozarci	34	17	6	11	65:53	40
Cr. zvezda	Rusko Selo	34	15	10	9	60:59	40
ŽFK Banat	Zrenjanin	34	16	6	12	71:38	39
Vojvodina	Perlez	34	15	7	12	86:65	37
Bratstvo	Elemir	34	13	11	10	72:59	37
Begej	Žitište	34	12	11	11	63:61	35
Budućnost	Srpska Crnja	34	11	8	15	62:63	30
Jedinstvo	B. Karađor,	34	11	7	16	57:73	29
ASK	Aradac	34	12	3	19	59:90	27
Banat	Čenta	34	9	6	19	60:84	24
Delija	Mokrin	34	10	3	21	61:92	23
Napredak	Čestereg	34	4	7	23	37:128	15
Proleter	Neuzina	34	4	2	28	37:152	10

Bilećanin se plasirao u Banatsku zonu.
Status su izgubili Proleter (N) i Napredak.

KUP FSO ZRENJANIN

Pobednik Kupa Opštine Zrenjanin: ŽFK Banat (Zrenjanin).

Finale Kupa Područja, maj 1971: ŽFK Banat – Jedinstvo (Novi Bečej) 3:5.

OPŠTINSKA LIGA ZRENJANIN

OFK Klek	Klek	18	17	1	0	84:13	35
Borac	Zrenjanin	18	11	1	6	57:33	23
Zlatica	Zlatica	18	9	3	6	54:42	21
Dr. oktobar	Kumane	18	8	3	7	40:33	19
Zadrugar	Lazarevo	18	8	3	7	42:3	19
MSK	Mihajlovo	18	8	0	10	41:45	16
Gradnulica	Zrenjanin	18	7	2	9	32:43	16
Železničar	Orlovat	18	6	1	11	44:57	11
Tamiš	Farkaždin	18	4	3	11	18:65	11
Unirea	Jankov Most	18	3	1	14	22:65	7

OFK Klek se plasirao u Kvalifikacije.

OPŠTINSKA LIGA ŽITIŠTE-NOVA CRNJA

Borac	V. Livade	16	11	2	3	40:21	24
Progresul	Begejci	16	11	0	5	57:30	22
Bega	Novi Itebej	16	10	1	5	40:22	21
Terekveš	Hetin	16	9	2	5	50:21	20
Roham	Nova Crnja	16	7	3	6	41:24	17
Proleter	Međa	16	7	2	7	23:39	16
Prvi oktobar	Srpski Itebej	16	4	4	8	23:32	12
Olimpija	Torda	16	4	2	10	23:40	10
Kiniži	Toba	16	1	0	15	15:83	2

OPŠTINSKA LIGA SEČANJ

Učesnici: Sloga (Jarkovac), Naftagas (Boka), Borac (Konak), Jedinstvo (Banatska Dubica).
Sloga se plasirala u Kvalifikacije.



Sloga (Jarkovac), stoje: Lj. Papić, Barbulj, Čorlija, Žebeljan, Čolić, Vitomirov, Mihajlović, Đorić, čuče: S. Papić, Dragišić, Krudulj, Bećir, Dimitrijević, Krišan

KVALIFIKACIJE

Prvaci četiri opštinske lige stekli su pravo da igraju Kvalifikacije za dva mesta u Područnoj ligi.

Borac (VL) i OFK Klek oba puta odigrali su 0:0. Borac je prošao penalima.

Sloga – Naftagas (Kikinda) 0:2, Naftagas – Sloga 0:3. Zbog nepravilnog nastupa igrača u timu Sloge, utakmica je registrovana 3:0 službenim rezultatom za Naftagas.

Naftagas (K) fuzionisao se sa OFK Kikindom i automatski prezeo njen status u Banatskoj ligi.

Pošto je iz Područne lige Bilećanin prošao u Banatsku ligi, a iz nje niko nije dospeo, posle ispadanja Proletera iz Neuzine i Napretka iz Česterega, ostala su tri upražnjena mesta u Područnoj ligi. Popunila su ih tri učesnika Kvalifikacija.

SUDIJE

Predsednik Sudijske organizacije Zrenjaninskog fudbalskog podsaveza u periodu 1966-1972 bio je **Čedomir Nedić**. Najbolji produkti njegovog rada bili su **Dušan Patić** i **Stojan Francuski**. Oboji ca savezne fudbalske sudije, obojica posle u nizu godina i uspešni instruktori suđenja.

Dušan Patić je bio sudija Druge lige-Sever u sezoni 1971/72. Još jednu godinu potom vodio je utakmice Vojvođanske lige.

Stojan Francuski je počeo da sudi u savezno konkurenciji avgusta 1972. Vodio je utakmice Druge lige-Sever, a posle reorganizacije sistema takmičenja sudio je na Drugoj-ligi Zapad od 1973. do 1978. godine. Tada je sa 46 godina završio sudijsku karijeru.

Lukinić je bio sudija Vojvođanske lige u periodu 1970.-1976. U tu konkurenciju **1971**. stigli su **Radomir Aćamović** i Melenčanin **Nestor Vranov**.

Ljuba Janić je došao na Vojvođansku ligu 1976. **Đuro Lukić** 1978, **Nikola Roganović**, **Dragan Simić**, **Branislav Karavidin** 1979.



Nezadrživi napadač Proletera Miloš Vidović u akciji



Borac (Zrenjanin), stoje: predsednik Živojin Popov, Nemet, Nedeljkov, Kozlovački, Nedić, Šuvački, Rauški, Lejić, Vukobrat, Rackov, Pera Popov, čuče: V. Martinov, Štrboja, Piperski, Radosav, Bulut, R. Martinov, Stefanović, Stojić, Ilijašev, leže: Momirski, Dragiša Radovančev

VASOVIĆ IZ AJAKSA U PROLETER

Velibor Vasović je odigrao tri finala Kupa evropskih šampona, sa Partizanom je od Reala izg ubio 1966. 1:2, sa Ajaksom od Milana 1969. 1:4. In teresantno, oba puta bio je strelac. Maja **1971**. sa klubom iz Amsterdama osvojio je pehar pobedom nad Panatinaikosom 2:0. Kao kapiten podigao je trof ej isped Krojfa, Neskensa, Hana, Krola... Imao je 32 godine.

Vasović je tada završio bogatu igračku karije- ru. Počinjeo je – trenersku. I prvi njegov izbor bio je – **Proleter!** Vodio je zrenjaninski tim od sedmog kola, u 11 utakmica. Ostavio je izvanredan utisak u Zrenjaninu. Bio je tehnički direktor i šef stručnog šta ba. U zimskoj pauzi otišao je na stadion JNA. Eto, popularni **Vaske** igrao je i za Partizan i za Zvezdu, kasnije je bio i trener u oba naša najveća kluba. In- telektualac, gospodin.

MILOŠ MILUTINOVIĆ

Jedan od najboljih fudbalera Jugoslavije, as Partizana iz pedesetih godina **Miloš Milutino- vić** (1933.), proveo je u Proleteru period jul 1972.- novembar 1974. kao tehnički direktor. Trenerski po sao tada ga nije posebno zanimao i rad na terenu prepuštao je domaćin stručnjacima **Tomislavu Ma- nojloviću** i **Milenku Rusu**.

Miloš je znao sve fudbalske ljude, držao je odlične kontakte sa Fudbalskim savezom Jugoslav ije, bio autoritet svugde i za svakoga. Dao je znača jan doprinos povratku Proletera u Prvu ligu 1973.

Van fudbalskog terena, tu na našem stadio nu, često je igrao šah. Najveći rival u toj igri bio mu je saradnik – **Toša Manojlović**.

Dokaz više koliko je Proleter veliki bio. Im- ao je i najzvučnija imena fudbalske Jugoslavije.







Rusanda (Melenci), stoje: trener Pera Praporski, Šuša, Kuručev, Adamov, Vujanov, Šljapić, Stanivuk, čuče: Kovačević, Subić, Gazibarić, Imbronjev, Ivanić



Radnički (Jaša Tomić) - stoje: Laslo Kardoš, Milovan Janjić, Petar Kovačević, Ferenc Minda, Lajoš Terek, Miroslav Radivoj, čuče: Mladen Doder, Milivoj Zarin, Zoran Radivoj, Milan Kordić, Borko Kovač

1972/73.

PROLETER PROŠAO ČAČAK I MARIBOR

OLIMPIJSKI REPREZENTATIVCI

Prvoligaški igrači bili su profesionalci. Zato su u Kvalifikacijama za olimpijske igre nastupali drugoligaški fudbaleri.

U Dablinu 3. aprila 1971. pobeđena je Rep ublika Irska 1:0. Strelac je bio igrač Proletera **Ante Hameršmit**. Nastupili su još **Jovo Kovrlija** i **Žarko Olarević**. Sva trojica i u revanšu na Rijeci kada je plavi tim pobedio 2:0. Odlučujuće utakmice bile su u Roštoku 17. novembra 1971. (18.000 gledalaca) i u Prilepu 26. aprila 1972. (15.000 prisutnih). Sa Is točnom Nemačkom, poraz 0:2, pa u revanšu 0:0. Obe utakmice odigrao je **Jovo Kovrlija**.

Slobodan Savić je igrao za Mladost iz Luk ićeva, Proleter, a u međuvremenu je bio član Šuma dije iz Aranđelovca i kao njen fudbaler nastupao je za Olimpijsku reprezentaciju Jugoslavije.

U istočnoj Evropi zvanično još nije bilo fudbalskog profesionalizma, pa su za olimpijske selekcije tih zemalja nastupali asovi prvoligaških klubova.

KUP AMATERA EVROPE

Igran je Kup amatera Evrope sedamdeset ih godina. U Trećoj grupi 1973. bili su pobednik Jugoslavija, Austrija i Italija. Samo na prvoj utakmici 13. juna 1973. mogli su da nastupe Proleterovi igra či jer su potom ulaskom u Prvu ligu postali profesio nalci. U Mariboru je pobeđena Austrija 4:0. Igrali su **Milan Šarović** i **Dušan Egelja**.

Za Amatersku reprezentaciju Jugoslavije iz Proletera nastupali su **Žarko Olarević** (osam puta, strelac dva gola), **Milan Šarović** i **Dušan Egelja** (po tri utakmice).

PRVA SAVEZNA LIGA

Crvena zvezda 52, Velež 46, OFK Beograd 45, Partizan 43, Željezničar 42, Sloboda 34, Sarajevo 34, Dinamo 33, Hajduk 31, Vardar 31, Rad nički (N) 30, Borac (BL) 29, Vojvodina 29, Čelik 28, Bor 28, Olimpija 26 (35:43), Spartak 26 (37:48), Su tjeska 25.

Status su izgubili Sutjeska i Spartak.

KUP JUGOSLAVIJE

FSJ je odlučio da se finale Kupa umesto u maju, igra krajem novembra, Tako je Završnica Ku pa imala kalendar takmičenja u jednoj godini.



Trijumf u susretu sa ekipom Maribora 1973. godine - povratak Proletera u Prvu ligu

DRUGA SAVEZNA LIGA – SEVER

Osijek 45, **Proleter 45**, Novi Sad 42, Crve nka 42, Čukarički 38, Bačka (BP) 38, Dinamo (Vi) 37, Galenika 37, Dinamo (Pa) 36, Voždovački 34, Hajduk (K) 33, Jedinstvo (Br) 31, Mačva 31, Radnik (Bj) 29, Radnički (So) 27, Belišće 24, Borovo 23, Budućnost (Valjevo) 20.

Osijek i Proleter plasirali su se u Kvalifikacije za Prvu ligu.

DRUGA SAVEZNA LIGA – ISTOK

Borac (Č) 49, Priština 47, Šumadija 45, Na predak 43, Trepča 41, Radnički (P) 38, Kumanovo 38, Radnički (Kg) 37, Pobeda 34, Teteks 33, FAP 31, Sloga (K) 31, Sloboda (TU) 30, Topličanin (P) 27, Tikveš 27, Obilić 24, Vlaznimi 23, Bregalnica 14.

Borac i Priština plasirali su se u Kvalifikacije za Prvu ligu.

DRUGA SAVEZNA LIGA – ZAPAD

Zagreb 53, Maribor 50, Karlovac 46, Rijeka 46, Šibenik 36, Mura 35, Kozara (Bosan. Gradiška)



Zoran Mišić - strelac drugog gola protiv Maribora

34, Merkator (Lj) 33, Istra 32, Varteks 31, Segesta 31, Orijent (Rij.) 31 (-1), Split 30, Jedinstvo (Bihać) 30, Rudar (Ljubija) 27 (-1), Sloboda (Bos. Novi) 26, Trešnjevka 22, Rudar (Trbovlje) 17.

Zagreb i Maribor plasirali su se u Kvalifikacije za Prvu ligu.

DRUGA SAVEZNA LIGA – JUG

Budućnost (Tit.) 48, Famos (Hrasnica) 45. Igman (Konjic) 41, Leotar 40, Iskra (Bugojno) 39, Bokelj (Kotor) 37, Unis (Vogošća) 37, OFK Titograd 34, Lovćen 33, GOŠK (D) 32, Borac (Tr) 31, Rudar (Pljevlja) 31, Rudar (K) 30, Bosna (V) 30, Borac (Čapljina) 30, Troglav (Livno) 27, Radnik (Hadžići) 27, Jedinstvo (Bijelo Polje) 20.

Budućnost i Famos plasirali su se u Kvalifikacije za Prvu ligu.

KVALIFIKACIJE ZA PRVU LIGU

Proleter – Borac (Č) 2:0, Borac (Č) – **Proleter** 0:0
Maribor–Budućnost 1:0, Bud–Maribor 1:0 (pen.2:3)
Osijek – Priština 1:0, Priština – Osijek 1:2.
Zagreb–Famos (Hrasnica) 0:0, Famos–Zagreb 1:2

Maribor - **Proleter** 3:1, **Proleter** - Maribor 3:0.
Osijek–Zagreb 0:0 Zagr.–Osijek 2:2 (sa 11 m 4:3)

Proleter i Zagreb plasirali su u Prvu ligu.

REORGANIZACIJA DRUGE LIGE

Sve češće se u fudbalskim krugovima govorilo **o** promeni **sistema takmičenja**. U opticaju je bio plan za Jedinstvenu drugu liga sa 20 klubova i prava je šteta za fudbal što nije realizovan...

Fudbalski savez Jugoslavije odlučio je 30. juna 1973. da se od sezone 1973/74. Druga liga igra u dve grupe. U odnosu na period dve grupe od 1958. do 1968, napravljena je razlika sa Vojvodinom, pripala je Zapadnoj grupi. Tako su se po tri republička i po jedan pokrajinski savez našli u dve konkurencije.

Plasirali su se direktno klubovi sa graničnim šestim mestom, potom su značaj imale drugoligaške pozicije po republikama i pokrajinama, zatim su u obzir uzeti plasmani u trećem rangu, a na kraju su igrane kvalifikacije.

Zapad: Iz Prve lige Spartak (Subotica), zatim Osijek, Novi Sad, Crvenka, Bačka (B. Palanka), Maribor, Karlovac, Rijeka, Šibenik, Mura (Murska Sobota), Famos (Hrasnica), Igman (Konjic), Leotar (Trebinje), Iskra (Bugojno) - 14 klubova.

Istok: Iz Prve lige Sutjeska (Nikšić), zatim Borac (Čačak), Priština, Šumadija (Aranđelovac), Napredak (Kruševac), Trepča (Kosovska Mitrovica) Radnički (Pirot),Čukarički (Beograd), Budućnost (Titograd), Bokelj (Kotor), po republičkom kriterijumu Galenika (Zemun), Kumanovo, Radnički (Kragujevac) – 13 klubova.

Za Istok 14. klub tražen je kroz mini-ligu do tadašnjih drugoligaša: Pobeda (Pilep), OFK Titograd i po prijavi za tu grupu GOŠK (Dubrovnik). Pobeda je osvojila prvo mesto. Drugoplasirani OFK Titograd otišao je u dodatno razigravanje.

Za preostala mesta kvalifikacije sa dvomeč ima unutar republika i pokrajina.



Gradonačelnik Zrenjanina Ljubomir Gećin i predsednik Proletera Vladimir Martinović

Slovenija: Merkator (Ljubljana) eliminisao ekipu mariborskog Železničara.

Hrvatska: Prvaci grupa Lige Rovinj, Zagreb ački plavi, Metalac (Osijek), BSK (Slavnoski Brod), Zadar, Neretva (Metković). U prvoj fazi Metalac je eliminisao BSK-a, Zadar Neretvu, zatim Rovinj Zad ra, Zagrebački plavi Metalca, u trećem krugu Rovinj je bio uspešniji od Zagrebačkih plavih. Finalni dvomeč vinkovački Dinamo dobio je protiv Rovinja.

BiH: Sloga (Doboj), Elektrobosna (Jajce), Mladost (Lištica), Bosna (Sarajevo), zatim Bosna eliminisala Slogu, u trećem krugu Jedinstvo (Brčko) penalima Slogu, Kozara Unisa i u finalu Kozara u Brčkom penalima Jedinstvo.

Vojvodina: Vrbas–Dinamo (Pančevo) 1:0, Dinamo - Vrbas 4:0. Dinamo sačuvao status.

Crna Gora: OFK Titograd eliminisao Iskru iz Danilovgrada.

Makedonija: Rabotnički (Skoplje) bio uspešniji od Teteksa (Tetovo).

Kosovo: Budućnost iz Peći pobedila ekipu Obilića na neutralnom terenu u Kosovskoj Mitrovici. Prethodno eliminisani Vlaznimi i Kosovo Polje.

Ostatak Srbije: U susretima prvaka grupa Sever i Jug, Rad (Beograd) bio uspešniji od Duboči ce (Lekovac), u finalu Rad pobedio ekipu Voždovačkog.

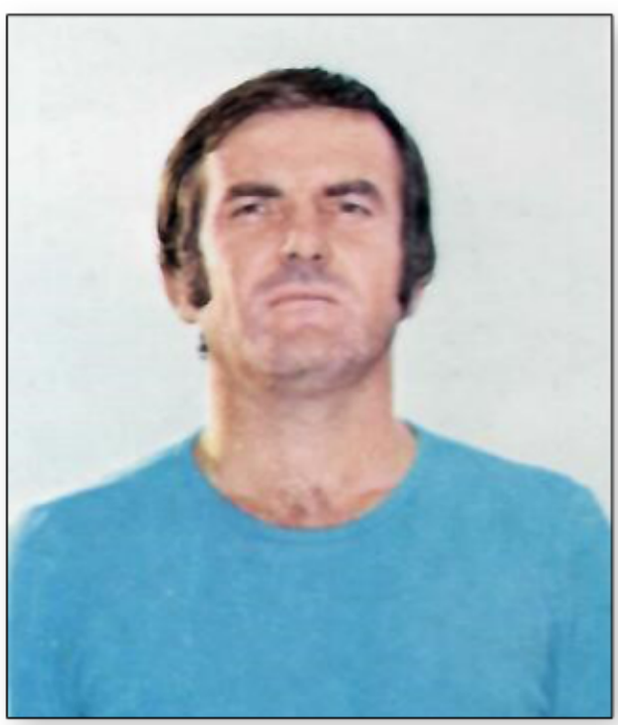

Šef stručnog štaba Proletera Tomislav Manojlović - sa 34 godine ulazak u Prvu ligu

VOJVOĐANSKA LIGA

Vrbas 54, Polet (Kikinda) 45, Bačka (S) 44, Srem 39, Sloven 39, Cement 39, Slavija (NS) 37, Senta 35, Inđija 34, Kozara (Banatsko Veliko Selo) 32, Tekstilac (O) 30, **Radnički (Z) 30**, HIP (P) 29, BAK 29, Topola (Bač. Topola) 28, Panonija 27, Sever (S) 27, Potisje (Kanjiža) 14.

Radnički (Sombor) i Hajduk (Kula) dospeli su iz Druge lige-Sever.

Vrbas se plasirao u Kvalifikacije za Drugu ligu.

BAK, Topola i Panonija igrali su kvalifikacije za opstanak.

Status su izgubili direktno Potisje (K) i Sever (S).

KVALIFIKACIJE

Panonija – Bečej 2:0, Bečej – Panonija 2:0 (sa 11 m 5:6), BAK–Hajduk (Beška) 4:1, Hajduk – BAK 1:1, Vršac – Topola 2:1, Topola – Vršac 0:0.

Panonija i BAK sačuvali status.

Vršac se plasirao u Vojvođansku ligu.



Despotovčanin Dušan Gavranić i Milinko Babić, napadači sutješčanskog Radničkog

BANATSKA ZONA

Vršac	Vršac	30	19	8	3	70:23	46
Radnički	Kovin	30	18	7	5	66:37	43
Jedinstvo	N. Bečej	30	15	9	6	51:31	39
Rusanda	Melenci	30	14	8	8	50:35	36
Krajina	Krajišnik	30	14	6	10	73:56	35
Radnički	Sutjeska	30	13	2	15	70:63	28
ŽAK	Kikinda	30	10	8	12	34:38	28
Bilećanin	Sečanj	30	9	9	12	46:47	27
Vojvodina	N. Miloševo	30	9	9	12	51:62	27
Dolina	Padina	30	9	9	12	45:61	27
Mladost	Lukićevo	30	11	4	15	52:61	26
Proleter	B. Karlovac	30	8	10	12	49:64	26
Budućnost	Alibunar	30	9	7	14	38:59	25
Mladost	Omoljica	30	7	10	13	49:58	24
Naftagas	Kikinda	30	9	5	16	42:64	23
Trgovački	Pančevo	30	6	9	15	40:67	21

Vršac se plasirao u kvalifikacije za Vojvođansku ligu.

PODRUČNA LIGA

ŽFK Banat	Zrenjanin	34	24	4	6	93:35	52
OFK Klek	Klek	34	24	3	7	108:34	51
Sloboda	N. Kozarci	34	24	3	7	93:45	51
Radnički	Jaša Tomić	34	21	3	10	86:32	45
Budućnost	Srpska Crnja	34	19	7	8	72:33	45
Lehel	Mužlja	34	18	7	9	63:43	43
Delija	Mokrin	34	19	5	10	61:51	43
Vojvodina	Bašaid	34	13	10	11	76:47	36
Naftagas	Elemir	34	14	8	12	76:53	36
Begej	Žitište	34	16	3	15	80:51	35
Vojvodina	Perlez	34	13	8	13	66:81	34
Banat	Čenta	34	10	6	18	56:74	26
Cr. zvezda	Rusko Selo	34	9	7	18	49:79	25
Mladost	B. Despot.	34	8	7	19	58:91	23
Jedinstvo	B. Karađor.	34	9	5	20	39:94	23
ASK	Aradac	34	7	6	21	48:122	20
Borac	V. Livade	34	6	3	25	49:107	15
Sloga	Jarkovac	34	3	3	28	33:134	9

OPŠTINSKA LIGA ZRENJANIN

Borac	Zrenjanin	18	16	0	2	60:16	32
Zadrugar	Lazarevo	18	13	0	5	53:25	26
Zlatica	Zlatica	18	9	4	5	32:24	22
Potisje	Knićanin	18	10	1	7	41:37	21
Gradnulica	Zrenjanin	18	8	3	7	36:33	19
Dr. oktobar	Kumane	18	8	1	9	55:46	17
Omladinac	Botoš	18	6	0	12	34:52	12
Unirea	Jankov Most	18	5	1	12	25:43	11
Tamiš	Farkaždin	18	4	3	11	25:70	11
Tisa	Taraš	18	4	1	13	28:43	9

Železničar (Orlovat) istupio je uoči početka prvenstva, MSK (Mihajlovo) posle tri kola.

Borac se plasirao u Kvalifikacije.

OPŠTINSKA LIGA SEČANJ

Učesnici: Naftagas (Boka), Proleter (Neuzina), Borac (Konak), Jedinstvo (Banatska Dubica).

Naftagas se plasirao u Kvalifikacije.

OPŠTINSKA LIGA ŽITIŠTE-NOVA CRNJA

Napredak	Čestereg	18	12	3	3	75:28	27
Proleter	Međa	18	11	3	4	61:31	25
Terekveš	Hetin	18	11	2	5	51:35	24
Progresul	Begejci	18	10	2	6	52:27	22
Budućnost	Ban. Dvor	18	10	1	7	49:32	21
Pr. oktobar	Srp. Itebej	18	9	3	6	28:34	21
Roham	Nova Crnja	18	5	6	7	27:37	16
Bega	Novi Itebej	18	3	4	11	26:49	10
Kiniži	Toba	18	2	5	11	18:54	9
Olimpija	Torda	18	2	1	15	19:79	5

Napredak (Č) plasirao se u Kvalifikacije.

KVALIFIKACIJE

Borac	Zrenjanin	4	4	0	0	14: 3	8
Napredak	Čestereg	4	2	0	2	18: 5	4
Naftagas	Boka	4	0	0	4	4:28	0

KUP FSO ZRENJANIN

Pobednik 1972: Mladost (Lukićevo).

REORGANIZACIJA U BANATU

Neočekivano, u julu 1973. godine, novi format takmičenja napravljen je i u Banatu. Jedan rang manje.

Posle pet godina ponovo je ukinuta Banatska zona. Formirane su **Podučna liga Zrenjanin** i **Područna liga Pančevo**. Unutar FSP Zrenjanin novost: **Područna A liga** i **Područna B liga**.

Iz Banatske zone devet klubova pripalo je **Područnoj A ligi**: Jedinstvo (Novi Bečej), Rusanda (Melenci), Krajina (Krajišnik), Radnički (Sutjeska), ŽAK (Kikinda), Bilećanin (Sečanj), Vojvodina (Novo Miloševo), Mladost (Lukićevo) i Naftagas (Kikinda).

Za Područnu A ligu kvalifikovalo se sedam prvih klubova iz lige FSP Zrenjanin: ŽFK Banat (Zrenjanin), OFK Klek, Sloboda (Novi Kozarci), Radnički (Jaša Tomić), Budućnost (Srpska Crnja), Lehel (Mužlja) i Delija (Mokrin). Ukupno – 16 članova.

Područna B liga isto tako startovala je sa 16 učesnika. U petom stepenu ostalo je 11 klubova: Vojvodina (Bašaid), Naftagas (Elemir), Begej (Žitište), Vojvodina (Perlez), Banat (Čenta), Crvena zvezda (Rusko Selo), Mladost (Banatski Despotovac), Jedinstvo (Banatsko Karađorđevo), ASK (Aradac), Borac (Velike Livade) i Sloga (Jarkovac). U novim okolnostima u viši rang otišla su su sva tri učesnika kvalifikacija: Borac (Zrenjanin), Napredak (Čestereg) i Naftagas (Boka). Na osnovu uslova na svom objektu, prošla su i dva kluba iz Opštinske lige Žitište-Nova Crnja Roham (Nova Crnja) i Progresul (Begejci).

Nije više bilo sedmog ranga. Nije bilo ni Opštinske lige Sečanj. U šestom stepenu formirana je **Međuopštinska liga Zrenjanin-Sečanj**. Sačinili su je preostalih devet klubova koji su završili takmičenje 1973. u Opštinskoj ligi Zrenjanin, Zadrugar (Lazarevo), Zlatica, Potisje (Knićanin), OFK Gradnulica (Zrenjanin), Drugi oktob. (Kumane), Omladinac (Botoš), Unirea (Jankov Most), Tamiš (Farkaždin) i Tisa (Taraš), iz Opštinske lige Sečanj Borac (Konak), te četiri obnovljena kluba, posle pet godina Stajićevo (nekadašnji Napredak) i Jedinstvo (Ečka), nakon jedne sezone pauze MSK (Mihajlovo) i Železničar (Orlovat). **Ukupno 14 klubova**, a 15. Proleter (Neuzina) odustao je pred početka prvenstva.



Tim Zlatice - stoje: Bešić, S. Mijailović, Marjanović, Dragićević, Z. Milidragović, Zlokas, Dimitrić, Počuča. čuče: Ž. Milidragović, Knežević, Pejović, Erić, Marinković, Lasković, R. Mijailović, Cvijanović



ŠAROVIĆ U REPREZENTACIJI

Letnja liga šampiona Jugoslavije igrana je u periodu 1969. – 1973. Atraktivno takmičenje u toku priprema, utakmice pod reflektorima, tribine odlično popunjene. Pobednici: Partizan, Vojvodina, Crvena zvezda, Sarajevo, a kraju kao gost A repre zentacija Jugoslavije. Dinamo, Hajduk i u zadnjem ciklusu Željezničar, bili su ostali učesnici.

Nenad Bjeković je obeležio prvo takmiče-enje 1969. tek što je prešao iz Proletera u Partizan bio je prvi strelac sa četiri gola u pet kola.

U sklopu priprema reprezentacije selektor **Vujadin Boškov** pozvao je za ovo takmičenje gol-mana Proletera – **Milana Šarovića**. U zimu na Tu-rniru selekcija četiri grupe Druge lige, **Šarović** je pr oglašen za najboljeg igrača, na pet zadnjih ligaških utakmica nije primio gola, kao i na prve dve kvalifik acione kada je protiv Čačana posebno blistao...

Mića je nastupio na sve tri utakmice kao rezerva tada neprikosnovenom Mostarcu **Enveru Mariću**. Igrali su još: **Lj. Rajković, Antić, Pavlović, Holcer, Katalinski, Mužinić, Oblak, Vabec, B. Ja nković, Aćimović, Bajević, Jerković, Ivezić.**

Avgusta 1973. u Novom Sadu 15.000 gled alaca, 6:3 za Reprezentaciju, na Koševu sa Želje-zničarom 20.000 prijatelja fudbala, 3:0, ponovo na Koševu, pred 8.000 svedoka, 7:1.

Eto, tri nezvanična nastupa **Milana Šarovi ća** za reprezentaiju Jugoslavije. Ipak, grb je – grb.





Proleter 1973. godine – stoje: tehnički direktor Miloš Milutinović, Drašković, Šarović, Egelja, Golijanin, Kanački, Kovrlija, trener Tomislav Manojlović, čuče: Kovačević, Sučević, Radosavljević, Vidović, Mišić

1973/74.

MILORAD BELODEDIĆ IZ FSO U FSP



Prvi predsednik Podsaveza Kikinda u vreme formiranja te organizacije 1957. godine bio je – **Milorad Belodedić**. Iz Kikinde je prešao u Zrenjan In. Bio je član rukovodstva Zrenjaninskog fudbalskog podsaveza, FSP Zrenjanin i FSO Zrenjanin, a 1972. godine postao je predsednik Fudbalskog sa veza područja Zrenjanin.

Miloradova ćerka **Violeta Radovančev**, ju na 2024. godine u Restoranu Kamel na stadionu, pričala je o njemu:

- Rođen je 1924. godine u Vračevom Gaju kod Bele Crkve. Završio je pravni fakultet. Kao mlad postao je okružni javni tužilac. Leta 1977. prešao je u Beograd, u Savezno izvršno veće. Bio je u Saveznom sekretarijatu za pravosuđe. Dobio je niz društvenih priznanja, između ostalih i plaketu FS Srbije, zaslužni fudbalski radnik. Otišao je u penziju i 1990. vratili smo se u Zrenjanin.

Sem oficijelnog dela, gospođa **Violeta** je navela za svog oca **Milorada**:

- Voleo je da druguje sa fudbalskim ljudima. Prostorije Saveza u Tepličkoj ulici doživljavao je kao drugu kuću. Uvek je bio spreman za šalu, u kafani ili na fudbalskim tribanama. Sa njim su često drugovali Duda Radaković, komšija iz Ulice Rade Končar Vasa Živojnov, Zlatibor - Zlatika Ćurčin... Znao je dobro da rasporedi vreme, i za kuću, i za posao, i za fudbal.



Zlatibor Ćurčin, igrač Borca, član rukovodstva našeg saveza i Proletera

PRVA SAVEZNA LIGA

Hajduk 45 (52:24), Velež 45 (54:34), Crvena zvezda 43, Partizan 37, OFK Beograd 35, Čelik 35, Dinamo 33, Železničar 32, Sloboda 32, Olimpija 32, Vardar 31, Vojvodina 31, **Proleter 31**, Sarajevo 31, Radnički (N) 31, Bor 31, Borac (BL) 30, Zagreb 27.

Status su izgubili Zagreb i Borac (BL).

KUP JUGOSLAVIJE 1973.

OFK Beograd – Železničar (Sarajevo) 1:3, Hajduk – Borac (Banjaluka) 3:0 posle jedanaestarca (0:0), Radnički (Niš) – Crvena zvezda 0.1, Zagreb – Maribor 3:1.

Železničar – Hajduk 4:5 posle jedanaesterca (1:1), Crvena zvezda – Zagreb 7:2.

Finale je igrano 21,28. novembra 1973, Hajduk–Crvena zvezda 1:1, Crvena zvezda – Hajduk 1:2.

DRUGA SAVEZNA LIGA – ZAPAD

Rijeka 47, Osijek 44, Kozara (B. Gradiška) 39, Iskra (B) 39, Novi Sad 37, Crvenka 35, Bačka (BP) 35, Igman (Konjic) 34, Famos 33, Šibenik 33, Leotar 33, Karlovac 33, Maribor 32, Dinamo (P) 32, Spartak 31, Dinamo (V) 30, Mura 23, Merkator (Lj) 22.

Rijeka se plasirala u Prvu ligu.

Status su izgubili Merkator, Mura, Dinamo (V), Spartak i Dinamo (P).

DRUGA SAVEZNA LIGA – ISTOK

Radnički (Kg) 48 (68:25), Borac 48 (60:23) Priština 40, Šumadija (A) 37, Čukarički 35, Budućnost (Tg) 34, Trepča 34, Kumanovo 34, Rabotmički 34, Napredak 33, Sutjeska (N) 32, Radnički (Pirot) 32, Pobeda (Prilep) 32, Rad (Bg) 32, Bokelj (K) 31, OFK Titograd 28, Galenika (Zemun) 27, Budućnost (Peć) 21.

Radnički (Kg) plasirao se u Prvu ligu.

Status su izgubili Budućnost (P), Galenika i OFK Titograd.

VOJVOĐANSKA LIGA

Vrbas 50, **Radnički (Zrenjanin) 44**, OFK Kikinda 43, Kozara (BVS) 38, Bačka (S) 37, Slavija (NS) 37, Panonija 36, Srem (SM) 34, Radnički (Sombor) 34, Inđija 32, Hajduk (Kula) 32, Cement 32, BAK (Bela Crkva) 31, Sloven (R) 30, Vršac 29, Tekstilac (O) 27, Senta 16, HIP (Pančevo) 11.

Vrbas se plasirao u Drugu ligu-Zapad.

Status su izgubili HIP, Senta, Tekstilac i Vršac.

PODRUČNA A LIGA ZRENJANIN

Krajina	Krajišnik	30	17	10	3	85:40	44
ŽAK	Kikinda	30	18	7	5	50:26	43
OFK Klek	Klek	30	12	10	8	50:33	34
Radnički	Sutjeska	30	14	5	11	62:49	33
Sloboda	N.Kozarci	30	14	4	12	52:37	32
Naftagas	Nakovo	30	10	11	9	47:43	31
ŽFK Banat	Zrenjanin	30	12	6	12	50:54	30
Delija	Mokrin	30	11	6	13	43:52	28
Radnički	J. Tomić	30	11	6	13	47:57	28
Mladost	Lukićevo	30	10	7	13	44:48	27
Bilećanin	Sečanj	30	8	11	11	31:39	27
Jedinstvo	Novi Bečej	30	9	8	13	49:58	26
Vojvodina	N. Miloševo	30	11	4	15	50:72	26
Budućnost	Srp. Crnja	30	8	9	13	34:48	25
Rusanda	Melenci	30	9	6	15	38:62	24
Lehel	Mužlja	30	8	6	16	46:60	22

Krajina se kroz kvalifikacije plasirala u Vojvođansku ligu.

Status je izgubio Lehel.



Stari sudijski kadar, delegat na utakmicama, Milutin Levajić

KVALIFIKACIJE ZA VOJVOĐANSKU LIGU

Od leta 1974. šest prvaka područnih liga igrali su Kvalifikacije za tri mesta u Vojvođanskoj ligi. Završno sa letom 1978. suparnici su bili pobednici liga, Zrenjanin - Pančevo, Novi Sad – Sremska Mitrovica, Subotica – Sombor.

Kovin: Radnički – Krajina 2:1, Krajišnik: Krajina- Radnički (K) 3:0.

Inđija: Železničar–Kabel 1:0, Novi Sad: Kabel – Železničar (I) 0:0.

Apatin: Mladost – Njegoš (Lovćenac) 0:0, Feketić: Njegoš (Lovćenac) – Mladost (A) 1:0.

PODRUČNA B LIGA

Cr. zvezda	Rus. Selo	30	18	7	5	64:31	43
Vojvodina	Bašaid	30	17	5	8	73:34	39
Naftagas	Elemir	30	16	7	7	62:41	39
Vojvodina	Perlez	30	18	1	11	75:42	37
Mladost	B. Despot.	30	15	5	10	72:39	35
Begej	Žitište	30	13	7	10	77:46	33
Borac	Zrenjanin	30	14	4	12	59:50	32
Borac	Vel. Livade	30	13	6	11	56:54	32
ASK	Aradac	30	11	8	11	58:61	30
Napredak	Čestereg	30	12	3	15	61:66	27
Banat	Čenta	30	11	3	16	42:60	25
Progeresul	Begejci	30	10	5	15	50:73	25
Sloga	Jarkovac	30	11	3	16	47:77	25
Naftagas	Boka	30	10	4	16	60:89	24
Jedinstvo	B. Karađ. (-2)	30	6	6	18	36:61	16
Roham	Nova Crnja	30	6	4	20	39:107	16

Crvena zvezda (RS) i Vojvodina (B) plasirali su se u Područnu A ligu.

Status je izgubio Roham.

OMLADINCI U PREDIGRAMA

Fudbalski savez područja Zrenjanin doneo je Odluku leta 1974. godine da od sezone 1974/75. u predigrama seniora Područne A lige obavezno nastupaju omladinci.

Dve godine kasnije isto pravilo uvedeno je i za Područnu B ligu.

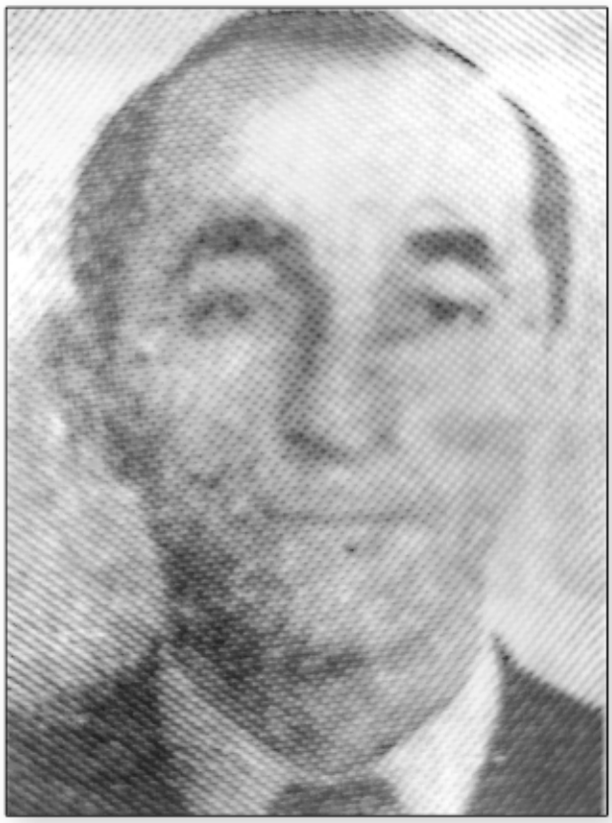

Renomirani zrenjaninski fudbalski arbitar Ivan Garčev

MEĐUOPŠTINSKA LIGA ZR-SEČANJ

Dr. oktobar	Kumane	26	21	0	5	95:46	42
Potisje	Knićanin	26	18	3	5	86:37	39
Zadrugar	Lazarevo	26	15	3	8	76:48	33
Gradnulica	Zrenjanin	26	14	5	7	55:27	33
Zlatica	Zlatica	26	13	4	8	58:43	30
Tisa	Taraš	26	11	4	11	54:59	26
Omladinac	Botoš	26	8	9	9	54:44	25
Borac	Konak	26	10	5	11	45:64	25
Stajićevo	Stajićevo	26	10	2	14	53:60	22
Tamiš	Farkaždin	26	9	4	13	47:54	22
Železničar	Orlovat	26	8	3	15	54:80	19
MSK	Mihajlovo	26	7	4	15	46:71	18
Unirea	Jank. Most	26	6	3	17	31:69	15
Jedinstvo	Ečka	26	4	5	17	32:84	13

Drugi oktobar se plasirao u Područnu B ligu.

MEĐUOPŠTINSKA LIGA ŽITIŠTE-N.CRNJA

Cr. zvezda	Voj. Step	14	12	1	1	75:14	25
Bega	Novi Itebej	14	10	2	2	45:11	22
Proleter	Međa	14	9	1	4	43:36	19
Terekveš	Hetin	14	6	4	4	32:25	16
Olimpija	Torda	14	5	3	6	24:40	13
Pr. oktobar	Srp. Itebej	14	5	1	8	24:35	11
Budućnost	Ban. Dvor	14	2	1	11	21:43	5
Kiniži	Toba	14	0	1	13	17:77	1

Crvena zvezda (Vojvoda Stepa) plasirala se u Područnu B ligu.

KUP FSO ZRENJANIN 1973.

Pobednik: Radnički (Zrenjanin).



Deset godina u Proleterovom dresu broj 4 Jovan Kanački





Kroz Kvalifikacije u elitu Jugoslavije - tim Proletera, stoje: Milenko Manislavić, Milan Šarović, Dušan Egelja, Ivica Radosavljević, Miloš Vidović, Jovica Glišin, Jovan Kovrlija, Sredoja Mojsin, Milimir Dubljević, sede: Predrag Radosavljević, Ljupko Spasić, Radivoje Drašković, Jovan Kanački, Rada Banč, Žarko Soldo, Zoran Mišić, Jovo Sučević, Dragiša Kosnić



Prva liga u jesen 1974, Proleter - Partizan 1:2, intervencija golmana Sredoje Mojsina

1974/75.

PRVA LIGA IZGUBLJENA U ZRENJANINU

Kao i u periodu 1967.-1969, tako je **Proleter** bio prvoligaš dve godine i od 1973. do 1975. Na gostovanjima je zrenjaninski tim **1974/75.** osvojio sedam bodova, zanimljivo u dva susreta sa prvakom Hajdukom upisao je tri (1:1 u Splitu, 2:0 u Karađorđevom parku), ali je na domaćem terenu ostao bez 15. Remiji su bili prečesti u susretima sa konkurentima: u zadnjem jesenjem kolu sa Olimpijom, na proleće protiv Rijeke, Kragujevčana, Bora, Sarajeva.

Usledio je period od 15 godina među drugoligašima. Sistem sa dve grupe nije odgovarao Proleteru. Iako je bar tri-četiri sezone imao najbolji tim, nije mogao da prođe na drugoligaškom Zapadu. Vraćali su se zenički Čelik u tri navrata, Zagreb Osijek i Spartak po dva puta, Železničar i Vojvodina, prolazili su vinkovački Dinamo i bugojanska Iskra.

Potvrda kvalitetnog rada i tokom 15 godina kontinuiranog bitisanja u Drugoj ligi: Proleter je lansirao u Prvu ligu 18 svojih igrača.

ZRENJANINSKI KADROVI

U Komisiji za žalbe FSJ od 1974. do 76. godine nalazio se zrenjaninski advokat i fudbalski sudija **Ljubomir Janić**.

U Udruženju fudbalskih klubova Prve savezne lige bili su članovi Predsedništva **Miloš Rauški**, pa **Srđan Brakus**, u Nadzornom odboru **Zlatibor Ćurčin**, u Komisiji za takmičenje **Đorđe Velimirović**, od 1976. do 1978. **Milorad Belodedić**.

Udruženje klubova Druge lige Zapad od 75. do 78. – član predsedništva **Srđan Brakus,** Komisija za takmičenje **Đorđe Velimirović**.

Zlatibor-Zlatika Ćurčin, za vreme Kraljevine igrač RSK Borca. Jedan od osnivača Proletera, član klupskog rukovodstva, član Upravnog odbora FS Vojvodine, godinama i u strukturama našeg saveza.



Jovo Sučević u duelu sa bekom Hajduka Vedranom Rožićem



Jovan Kovrlija

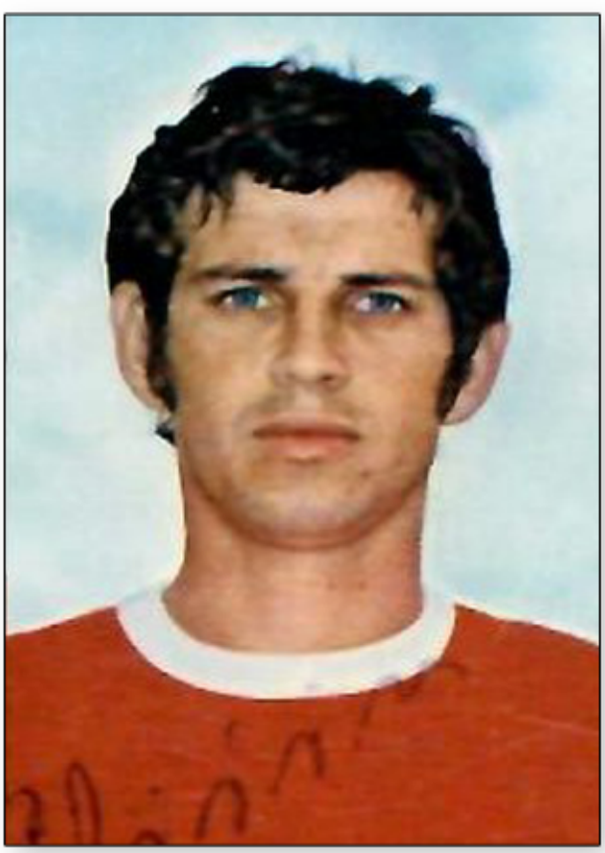

Jovica Glišin

PRVA SAVEZNA LIGA

Hajduk 48, Vojvodina 45, Crvena zvezda 40, Velež 39, Dinamo 38, Partizan 36, Sloboda 36, OFK Beograd 32, Željezničar 32, Radnički (N) 32, Čelik 31, Olimpija 31, Sarajevo 30, Rijeka 30, Radnički (Kg) 30, Vardar 29, Bor 27, **Proleter 26**.

Status su izgubili **Proleter** i Bor.

KUP JUGOSLAVIJE 1974.

1/16: Hajduk – **Proleter** 3:0.

Hajduk – OFK Beograd 3:0, Olimpija (Ljubljana) – Borac (Banjaluka) 6:7 jedanaestercima (2:2), Vardar – Dinamo 2:0, Željezničar (S) – Velež 4:3 (posle produžetaka).

Borac – Željezničar 2:1, Hajduk - Vardar 5:0.

Na stadionu JNA, 29. novembra 1974: Hajduk – Borac 1:0.

DRUGA SAVEZNA LIGA – ZAPAD

Borac (BL) 55, Zagreb 48, Novi Sad 38, Vrbas 38, Varteks 36, Bačka (BP) 35, Leotar 34, Iskra (B) 34, Crvenka 34, Famos 34, Karlovac 34, Igman (K) 33 (40:37), Osijek 33 (37:38), Jedinstvo (Bihać) 33 (39:43), Maribor 33 (37:46), Šibenik 29, Kozara (B. Gradiška) 24, Rudar (Trbovlje) 7.

Borac se plasirao u Prvu ligu.

Status su izgubili Rudar (T), Kozara, Šibenik i Maribor.

DRUGA SAVEZNA LIGA – ISTOK

Budućnost (Tg) 53, Sutjeska 39, Napredak 39, Borac (Č) 39, Šumadija 37, Rad 36, Rabotnički 36, Lovćen 35, Trepča 35, Radnički (Pirot) 34, Priština 33, Teteks 33, Pobeda (Prilep) 32, Čukarički 31, Bokelj 30, Kumanovo 25, Sloga (K) 21, Vlaznimi (Đakovica) 18.

Budućnost (Tg) se plasirala u Prvu ligu.

Status su izgubili Vlaznimi, Sloga (K), Kumanovo i Bokelj.

VOJVOĐANSKA LIGA

Spartak (S) 50, OFK Kikinda 47, Bačka (S) 42, **Radnički (Z) 39**, Kozara 39, Cement 37, Dinamo (P) 34, Inđija 33, Srem (SM) 32, Slaven (R) 31, BAK 30, Panonija 29, Slavija (NS) 29, **Krajina (Kš) 29** , Hajduk (K) 29, Radnički (S) 28 (47:51), Njegoš 28 (36:60), Železničar (I) 26.

Spartak se plasirao u Drugu ligu-Zapad.

Status su izgubili Železničar (Inđija) i Njegoš.



Ekipa Mladosti (Banatski Despotovac) - stoje: trener Stojan Ninković, Stevan Vranić, Bogdan Ubović, Dragan Vavan, Mile Malić, Slobodan Gavranić, Mirko Mijatović, Mile Manojlović, Rajko Lugonja, sekretar kluba Petar Petković, čuče: Ilija Mijatović, Nedeljko Ostojić, Vaso Šešum, Mihajlo Čivčić, Miloš Šponja, Milorad Kaurin, Nedeljko Bikić

PODRUČNA A LIGA

Sloboda	N. Kozarci	30	17	7	6	50:31	41
Budućnost	Srpska Crnja	30	17	6	7	64:37	40
Jedinstvo	Novi Bečej	30	17	6	7	57:35	40
Radnički	Sutjeska	30	14	5	11	60:46	33
Mladost	Lukićevo	30	13	7	10	48:41	33
OFK Klek	Klek	30	11	11	8	50:47	33
Naftagas	Nakovo	30	13	4	13	62:53	30
ŽAK	Kikinda	30	10	8	12	35:31	28
ŽFK Banat	Zrenjanin	30	10	8	12	46:49	28
Rusanda	Melenci	30	10	8	12	48:55	28
Bilećanin	Sečanj	30	9	8	13	41:50	26
Cr. zvezda	Rus. Selo	30	9	7	14	34:37	25
Vojvodina	Bašaid	30	10	5	15	46:64	25
Radnički	Jaša Tomić	30	10	5	15	39:67	25
Vojvbodina	N.Miloševo	30	7	10	13	42:58	24
Delija	Mokrin	30	8	5	17	35:56	21

Sloboda se plasirala u Kvalifikacije za Vojvođansku ligu.

Status su izgubili Delija i Vojvodina (NM).

U leto 1975. Naftagas (Nakovo) promenio je ime u Polet.

KVALIFIKACIJE ZA VOJVOĐANSKU LIGU

Novi Sad: Kabel–Jedinstvo (SP) 2:2, Stara Pazova: Jedinstvo–Kabel 1:1, jedanaestercima 1:3

Subotica: Sever – Tekstilac (O) 3:1, Odžaci: Tekstilac – Sever 3:0.

Novi Kozarci: Sloboda–Radnički 1:2, Kovin: Radnički–Sloboda 2:1 posle produžetaka (0:1).

PODRUČNA B LIGA

Mladost	B. Despot.	30	21	6	3	88:25	48
Lehel	Mužlja	30	23	2	5	87:34	48
Naftagas	Elemir	30	18	4	8	80:44	40
Napredak	Čestereg	30	16	5	9	72:44	37
Dr. oktobar	Kumane	30	16	2	12	89:50	34
Vojvodina	Perlez	30	14	6	19	69:54	34
Sloga	Jarkovac	30	13	3	14	69:84	29
Banat	Čenta	30	12	4	14	66:64	28
Jedinstvo	B. Karađor.	30	12	4	14	34:50	28
ASK	Aradac	30	13	1	16	67:82	27
Naftagas	Boka	30	11	4	15	48:71	26
Begej	Žitište	30	10	5	15	63:86	25
Borac	Zrenjanin	30	9	5	16	53:54	23
Cr. zvezda	Voj. Stepa	30	11	1	18	67:76	23
Borac	Vel. Livade	30	7	3	20	33:96	17
Progresul	Begejci	30	6	1	23	27:98	13

Mladost (BD) i Lehel plasirali su se u A ligu

Zbog reorganizacije niko nije izgubio status.

MLADOST (BELO BLATO)

Leta **1975.** godine za takmičenje se prijavio **Fudbalski klub Mladost** iz **Belog Blata**.

U Encikoplediji Jugoslovenski fudbalski klubovi, izdatoj 1977. godine, članovi Mladost iz Belog Blata između ostalog naveli su da se fudbal u njihovom mestu igrao od 1935. godine, a da su Klub formirali 20. septembra 1961. godine.



Lehel (Mužlja) - stoje: Žiga, trener Janoš Višnjei, Juhas, G. Siveri, Tot, Hodi, Tapai, Toškov, Borbelj, Panjičanin, trener omladinaca Fišer, čuče: Konja, Juštin, P. Siveri, Barna, Konja, Halai, Balaž, Molnar

MEĐUOPŠTINSKA LIGA ZR – SEČANJ

Zlatica	Zlatica	28	23	2	3	111:19	48
Omladinac	Botoš	28	21	2	5	107:46	44
Potisje	Knićanin	28	20	3	5	116:45	43
Zadrugar	Lazarevo	28	18	5	5	90:34	41
Gradnulica	Zrenjanin	28	16	4	8	92:47	36
Stajićevo	Stajićevo	28	12	7	9	72:56	31
Partizan	Tomaševac	28	10	5	13	67:77	25
Borac	Konak	28	10	4	14	55:78	24
Jedinstvo	Ečka	28	9	5	14	67:82	23
Unirea	Jank. Most	28	9	2	17	55:90	20
Tamiš	Farkaždin	28	7	6	15	47:86	20
Proleter	Neuzina	28	9	2	17	43:112	20
MSK	Mihajlovo	28	8	3	17	40:74	19
Železničar	Orlovat	28	5	4	19	34:90	14
Tisa	Taraš	28	5	2	21	42:102	12

MEĐUOPŠTINSKA LIGA ŽITIŠTE-KIKINDA

Proleter	Međa	18	15	2	1	65:15	32
Omladinac	R. Topolov.	18	15	1	2	69:13	31
Bega	Novi Itebej	18	10	0	8	39:30	20
Roham	Nova Crnja	18	9	1	8	46:41	19
Terekveš	Hetin	18	8	2	8	51:45	18
Napredak	Ban. Topola	18	6	4	8	36:55	16
Budućnost	Ban. Dvor	18	7	1	10	26:38	15
Prvi oktobar	Srp. Itebej	18	6	1	11	48:67	13
Borac	Iđoš	18	3	3	12	27:70	9
Olimpija	Torda	18	2	3	13	26:59	7

REORGANIZACIJA

Prema Propozicijama Zlatica i Proleter (M) trebali su da se plasiraju u Područnu B ligu.

Na Konferenciji klubova Područne B lige 1. avgusta **1975**. godine odlučeno je da svi učesnici takmičenja moraju da imaju optimalne uslove na sv ojim objektima.

Došlo je do svađa. Odigrano je jedno kolo i stavljeno – van snage. Reorganizacija!

Krajem avgusta Sekretarijat FSP Zrenjanin u proširenom sastavu, doneo je Odluku da novi čla novi Područne B lige postanu klubovi koji, uz plasman među prvih pet u dve grupe, na svojim objekttima ispunjavaju uslove: Zlatica, Omladinac (Botoš) i OFK Gradnulica, Proleter (Međa), Omladinac /Ravni Topolovac), Bega, Roham i Terekveš.

Iz Područne lige dospela su dva kluba. Ostalo je 14 iz dotadašnje B lige. U opticaju još osam navedenih...

Rešenje: B lige u dve grupe sa po 12 klubo va. Nije primenjen teritorijalni princip, nego raspored na osnovu plasmana, spiralno: dva iz Područne lige u dve grupe,B-1 i B-2, u jednu neparni po plasmanu, u drugu sa parnih pozicija. Tako je dobijeno po osam učesnika. Iz Međuopštinskih liga u B-1 oba prvaka Zlatica, Proleter (M), pa Bega i Terekveš, u B-2 Omladinac (B), OFK Gradnulica, Omladinac (RT) i Roham.

FSG Zrenjanin

1975/76.

KRAJINA KROZ VOJVODINU

Fudbalski klub **Krajina** iz **Krajišnika** ponovio je uspeh iz perioda 1967.-1969. Domogao se visokog društva, Vojvođanske lige. Ipak, u trećem stepenu ostao je ponovo samo dve sezone, od 74. do 76. Za mesto od 2.700 stanovnika prejaka je bila konkurencija gradskih, varoških ekipa. Društvo napadača i pravog sportsmena **Ljubomira–Ljubana Škrbića**, ostalo je ispod crte – zbog slabije golrazlike.

Svih tih godina u Krajišniku se igrao dobar fudbal. Eto, leta 1977. Krajina je u Kvalifikacijama za Vojvođansku ligu odmeravala snage sa Pančevcima...

Dugogodišnji prvi čovek firme „Grmeč", **Rajko Grubor**, bio je uspešan klupski predsednik, a tim je vodio trener **Bojan Tanjga**.



Rajko Grubor



Ekipa Krajine (Krajišnik) 1974/75, stoje: trener Bojan Tanjga, Ljubomir Škrbić, Milan Babić, Milovan Zeljković, Milorad Ristović, Mićo Radaković, Mile Vujinović, Dragan Ristović, Slavko-Čarni Đilas, Vid Špirić, čuče: Čedo Vukoje, Milan Tanjga, Jovan Radanović, Milivoj Malbašić, Dušan Praštalo, Slobodan-Lala Parivodić, Duško Petraković

GALETOVO DELO: TEREN U PARKU

Fudbalski as **Milan Galić** vratio se u Proleter 1976. sa svojih 38 godina. Počeo je trenersku karijeru, ali je od tog posla digao ruke za sva vremena 12 meseci kasnije. Jeste zrenjaninski tim imao velike probleme na drugoligaškom Zapadu, ali su iz Galetovog sastava otišli: Milorad Kosanović i Ivica Radosavljević u Vojvodinu, u Crvenu zvedu Zdravko Borovnica, nešto kasnije Ivan Jurišić, isto tako i Dragoljub Bursać u Rijeku, Radoslav Bebić u Sarajevo, Slobodan Šujica u Spartak, Vojvodinu...

Galetovo posebno delo za tih godinu dana je inicijativa i upornost da se izgradi novi pomoćni teren na severnoj strani stadiona. Napravljena je odlična travnata podloga, uz igralište je postavljena visoka ograda.

Teren na južnoj strani stadiona, šljakast, ostao je da se koristi u lošim vremenskim uslovima.

Stadion u Karađorđevom parku postajao je sve bolji sportski objekat.

PRVA SAVEZNA LIGA

Partizan 50, Hajduk 49, Dinamo 44, Crvena zvezda 40 Vojvodina 34, Sloboda (Tz) 33, Sarajevo 33, OFK Beograd 33, Velež 32, Borac (Bl) 32, Rijeka 31, Željezničar 31, Čelik 30, Olimpija 30, Budućnost (Tg) 30, Radnički (Niš) 29, Vardar 28, Radnički (Kg) 23.

Status su izgubili Radnički (Kg) i Vardar.

Prvi strelac Lige: **Nenad Bjeković** (Partizan) 24 gola.

KUP JUGOSLAVIJE

1/16: Lovćen – **Proleter** (Zrenjanin) 2:1.

Hajduk – Šumadija (Aranđelovac) 1:0 (posle produžetaka), Dinamo–Radnički (Pirot) 2:0, Famos (Hrasnica) – Vojvodina 5:4 posle jedanaesterca (0:0), Zagreb – Željezničar (Sarajevo) 2:1.

Hajduk – Famos 2:0, Zagreb – Dinamo 2:4

Beograd, stadion JNA, 25. maj 1976: Dinamo – Hajduk 1:0 (posle produžetaka),

DRUGA SAVEZNA LIGA – ZAPAD

Zagreb 49, Osijek 47, Novi Sad 40, Leotar 37, Varteks 36, Jedinstvo (Bihać) 36, Famos 35, **Proleter 35**, Sp'artak 34, Jedinstvo (Brčko) 34, Dinamo (V) 33, Merkator (Ljubljana) 33, Crvenka 33, Iskra (Bugojno) 33, Karlovac 32, Bačka (BP) 25, Vrbas 24, Igman (Konjic) 16.

Zagreb se plasirao u Prvu ligu.

Status su izgubili Igman (K), Vrbas i Bačka.



ŠARENCU OSKAR SPORTA

Leta 1975. godine golman Proletera **Delivoje Šarenac**, pet sezona ranije omladinski reprezentativac Jugoslavije, prešao je u Vardar. Skopljanici u zadnjem kolu na svom terenu pred 30.000 gledalaca nisu uspeli da sučuvaju prvoligaški status jer su u direktnom susretu sa konkurentima Nišlijama odigrali 0:0.

Deja Šarenac je blistao tokom cele sezone, odigrao sve 34 utakmice i primio samo 36 golova. Vardar je ispao jer nije uspeo da postigne više od 27.

Šarenac je u tradicionalnom izboru beogradskog lista Sport dobio **Oskara** kao najbolje ocenjeni igrač Prve lige za period novembar-decembar 1975. godine. Leta 1977. vratio se u Proleter.

DRUGA SAVEZNA LIGA – ISTOK

Napredak 48, Rad (Bg) 43, Radnički (Pirot) 41, Teteks 39, Šumadija (A) 38, Bor 38, Čukarički 36, Trepča 35, Lirija (Prizren) 34, Borac (Č) 34, Lovćen 33, Dubočica 33, Pobeda (Prilep) 32, Sutjeska (N) 30, Priština 29, Rabotnički 24, Pelister 23, OFK Titograd 22.

Napredak (Kš) plasirao se u Prvu ligu.

Status su izgubili OFK Titograd, Pelister, (Bitolj), Rabotnički (Sk), Priština i Sutjeska (Nikšić).

VOJVOĐANSKA LIGA

OFK Kikinda 54, Bačka (S) 44, Kozara 44, Srem (SM) 39 ,Tekstilac (O) 37, **Radnički (Zr) 3**5, AIK Bačka Topola 35, Agrounija (Inđija) 34, Radnički (S) 34, Kabel (Novi Sad) 31, Radnički (Kov.) 31 Hajduk (K) 30, Sloven (R) 29 (48:50), BAK (B. Crkva) 29 (46:54), **Krajina (Kraj.) 29 (29:41)**, Dinamo (P) 27, Cement (B) 27, Slavija (NS) 21.

OFK Kikinda se plasirala u Drugu ligu-Zap ad.

Status su izgubili Slavija, Cement, Dinamo i **Krajina (Krajišnik)**.

KVALIFIKACIJE ZA VOJVOĐANSKU LIGU

Stara Pazova: Jedinstvo–Mladost (BJ) 0:1, Bački Jarak: Mladost – Jedinstvo (SP) 0:4.

Srpska Crnja: Budućnost – Vršac 2:2, Vršac: Vršac – Budućnost (SC) 1:0.

Bajmok: Radnički – Mladost (A) 2:1, Apatin: Mladost – Radnički (B) 1:1.



Borčevac Tibor Nemet, popularni Sivori

PODRUČNA A LIGA

Budućnost	Srpska Crnja	30	21	7	2	68:20	49
Sloboda	N. Kozarci	30	21	6	3	75:28	48
ŽAK	Kikinda	30	15	9	6	68.32	39
Mladost	Lukićevo	30	14	4	12	54:41	32
Bilećanin	Sečanj	30	13	6	11	39:30	32
Mladost	B. Despot.	30	10	12	8	38:31	32
Polet	Nakovo	30	13	4	13	45:42	30
Jedinstvo FOP	N. Bečej	30	12	6	12	39:50	30
OFK Klek	Klek	30	9	9	12	28:35	27
Radnički	Sutjeska	30	11	4	15	40:65	26
Cr. zvezda	Rusko Selo	30	9	7	14	43:53	25
Lehel	Mužlja	30	8	7	15	32:61	23
ŽFK Banat	Zrenjanin	30	8	6	16	42:52	22
Vojvodina	Bašaid	30	9	4	17	29:50	22
Radnički	Jaša Tomić	30	8	6	16	35:67	22
Rusanda	Melenci	30	7	7	16	26:44	21

Budućnost se plasirala u Kvalifikacije.

Status su izgubili Rusanda, Radnički (JT) i Vopjvodina (B).

PODRUČNA B-1 LIGA

Zlatica	Zlatica	22	18	2	2	65:17	38
Naftagas	Elemir	22	12	5	5	71:26	29
Dr. oktobar	Kumane	22	11	5	6	59:33	27
Delija	Mokrin	22	13	1	8	61:37	27
Jedinstvo	B. Karađor.	22	10	6	6	39:28	26
Borac	Zrenjanin	22	10	2	10	51:46	22
Proleter	Međa	22	8	3	11	40:58	19
Naftagas	Boka	22	6	6	10	36:49	18
Sloga	Jarkovac	22	7	4	11	51:71	18
Bega	Novi Itebej	22	5	5	12	22:42	15
Terekveš	Hetin	22	6	2	14	33:79	14
Borac	Vel. Livade	22	4	3	15	23:65	11

Zlatica se plasirala u Područnu A ligu.

Status je izgubio Borac (Velike Livade).

PODRUČNA B-2 LIGA

Gradnulica	Zrenjanin	22	13	6	3	70:29	32
Vojvodina	N. Miloševo	22	12	6	4	56:35	30
ASK	Aradac	22	11	5	6	44:26	27
Vojvodina	Perlez	22	10	5	7	40:33	25
Omladinac	R. Topolov.	22	10	4	8	41:40	24
Omladinac	Botoš	22	10	3	9	54:50	23
Begej	Žitište	22	9	4	9	30:36	22
Roham	Nova Crnja	22	7	6	9	52:58	20
Napredak	Čestereg	22	8	3	11	41:43	19
Cr. zvezda	Voj. Stepa	22	7	5	10	41:47	19
Banat	Čenta	22	2	8	12	28:65	12
Progresul	Begejci	22	3	5	14	21:56	11

OFK Gradnulica se plasirala u Područnu A ligu.

Status je izgubio Progresul.

MEĐUOPŠTINSKA LIGA ZR-SEČANJ

Potisje	Knićanin	25	21	3	1	112:30	45
Zadrugar	Lazarevo	25	21	3	1	107:27	45
Borac	Konak	25	14	4	7	62:43	32
Jedinstvo	Ečka	25	8	9	8	42:46	25
Stajićevo	Stajićevo	25	10	5	10	64:69	25
MSK	Mihajlovo	25	8	8	9	54:46	24
Tamiš	Farkaždin	25	8	7	10	51:54	23
Mladost	Belo Blato	25	8	3	14	56:84	19
Železničar	Orlovat (-6)	25	11	2	12	52:50	18
Tisa	Taraš	25	7	4	14	44:73	18
Unirea	Jank. Most	25	5	7	13	56:71	17
Proleter	Neuzina	25	5	6	14	29:65	16
Partizan	Tomaševac	25	5	2	18	27:82	12
IMT FOP	Novi Bečej	13	6	1	6	32:48	13

Potisje se plasiralo u Područnu B-2 ligu.

Zbog napuštanja terena u 22. kolu u Knića ninu, Železničar je kažnjen oduzimanjem šest bodova.

IMT FOP fuzionisao se početkom 1976. sa Jedinstvom (Novi Bečej).

MEĐUOPŠTINSKA LIGA ŽITIŠTE-KIKINDA

Budućnost	Ban. Dvor	8	6	2	0	27: 7	14
Prvi oktobar	Srpski Itebej	8	4	3	1	26:12	11
Napredak	B. Topola	8	4	2	2	27:15	10
Olimpija	Torda	8	2	1	5	13:31	5
Kiniži	Toba	8	0	0	8	4:32	0

Budućnost (Banatski Dvor) prestala je sa radom u leto 1976. godine.

Niko se nije plasirao u Područnu B ligu.

KUP FSO ZRENJANIN

Pobednik: Radnički (Zrenjanin).



Iz Proletera 1976. otišao u Ajndhoven, Slobodan-Cane Savić



Ekipa zrenjaninskog Radničkog aprila 1975. godine - stoje: Mijatov, Mojsin, Ćuluman, Kesić, Zorić, Kosnić, čuče: Adžaip, Kirćanski, Šarenac, Kevrešan, Đilas



Počeo i završio u Nakovu,
centarhalf Proletera i OFK Kikinde
Dušan Egelje



Defanzivac Mirko Golijanin,
igrač Zadrugara, Proletera,
OFK Kikinde



Naftagas (Elemir) - stoje s leva na desno: trener Mile Armacki, Budimir Stankov, Žarko Jarić,
Boško Četić, Boško Topalov, Miodrag Topalov, Cveta Kurtović, Svetislav Stanković,
čuče: Ivica Topalov, Mile Bačičin, Slavko Krčmar, Duško Bjelić, Radovan Stanić,
Aleksandar Jašin, Slavko Bjelić, Milivoje Kovačević

1976/77.

MILIVOJ KONCULOV PREDSEDNIK FSO

- Milivoj Konculov, rođen 1911. u Velikom Bečkereku, igrao je fudbal u ŽSK-u. Potom je postao istaknuti fubalaki radnik. Jedan je od osnivača FK Proleter i OFK Gradnulica, predsednik ŽFK Banat pet godina. Sem u klubovima značajno je delovao i u sportskim organizacijama: predsednik FSO Zrenjanin sedam godina, potpredsednik FSP Zrenjanin pet, član uprave FS Vojvodine tri i pet godina član rukovodstva OSOFK Zrenjanin. Dobio je niz društvenih prizn anja, državnih, pokrajinskih i opštinskih - naveo je između ostalog **za svog dedu Milivoja**, iz porod ične arhive, ugledni sportski novinar Zrenjanina **Miloš Pešić** (1974. godište).

Milivoj Konculov je bio predsednik FSO Zrenjanin u periodu 1974.-1981. godina.

- Konculov je imao najbližeg saradnika u Petru-Peri Popovu, predsedniku Takmičarske komisije u dva mandata – kaže **Gena Tornjanski**..



Milivoj Konculov

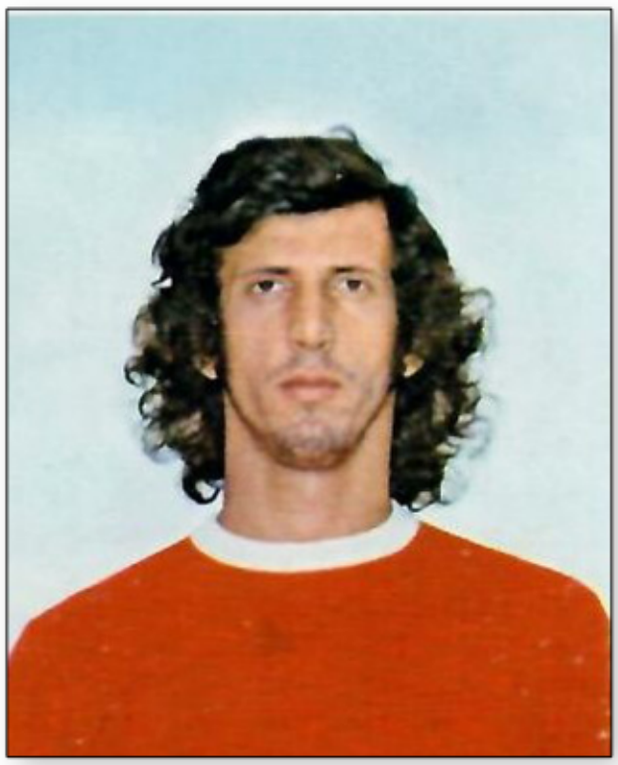

Ivica Radosavljević,
centarfor Proletera i Vojvodine,
profesionalac deceniju i po

PRVA SAVEZNA LIGA

Crvena zvezda 50, Dinamo 41, Sloboda (Tz) 39, Partizan 39, Rijeka 36, Borac (Bl) 36, Radnički (Niš) 34, Hajduk 33, Budućnost (Tg) 33, Zagreb 32, Velež 32, Olimpija 32, Čelik 31, Vojvodina 30, OFK Beograd 30, Sarajevo 30, Napredak (Kš) 28, Železničar (Sa) 26.

Status su izgubili Železničar i Napredak.

KUP JUGOSLAVIJE

Budućnost (Titograd) – Sarajevo 3:2, Hajduk – Vardar 5:4 posle jedanaesteraca (1:1), Novi Sad – Dinamo (Vinkovci) 4:1 posle jedanaesteraca (1:1), Radnički (Niš) – Sloboda (Tuzla) 2:1.

Hajduk – Novi Sad 2:1, Radnički (Niš) – Bu dućnost (Titograd) 4:5 posle jedanaesteraca (1:1).

Hajduk – Budućnost 2:0.

DRUGA SAVEZNA LIGA – ZAPAD

Osijek 48, Novi Sad 41, OFK Kikinda 40, Dinamo (V) 39, Jedinstvo (Bihać) 38, Leotar 37, Famos 37, Maribor 35, Jedinstvo (Brčko) 33, Crvenka 32, Iskra 32, **Proleter 31**, Rudar Ljubija (Prijedor) 30 (45:42), Varteks 30 (41:41), Metalac (Sisak) 30 (37:46), Karlovac 30 (29:52), Merkator (Ljubljana) 26, Spartak (Subotica) 23.

Osijek se plasirao u Prvu ligu.

Status su izgubili Spartak, Merkator, Karlovac i Metalac (Sisak).



Bilećanin (Sečanj) 1976/77, stoje: Veljko Andrić, Dušan Stojsavljević, Miodrag Babić, Danilo Vukoje, Pavle Vukoje, Pero Novaković, trener Miodrag Buha,
čuče: Ratko Vujović, Marko Mllićević, Peko Milošević, Pero Geca, Milovan Vučković, Blažo Babić



Zadrugar (Lazarevo) 1977, stoje: Međo, Dunđer, Vasić, Vranješ, Rakić, R. Simanić, Bjelica, Moćević, sede: Tešević, Joksimović, Č. Međo, Delić, M. Simanić, Mandić, trener R. Međo, pomoćni trener Rajić, Jović, Tomić

DRUGA SAVEZNA LIGA – ISTOK

Trepča (KM) 46, Vardar 45, Radnički (P) 42, Borac (Č) 40, Teteks 38, Šumadija (A) 37, Rad 36, Pobeda 36, Lovćen 36, FAP (Priboj) 35, Radnički (Kg) 34, Lirija 34, Bregalnica (Štip) 33, Dubočica (L) 31, Bor 29, REMHK Kosovo (Obilić) 26, Čukarički 22, Jedinstvo (Bijelo Polje) 12.

Trepča se plasirala u Prvu ligu.

Status su izgubili Jedinstvo (BP), Čukarički, REMHK Kosovo i Bor.

VOJVOĐANSKA LIGA

Vrbas 47, Radnički (Bajm.) 45, Srem (SM) 42, Teksrilac (O) 40, Kozara (BVS) 36, Hajduk (K) 36, Agrounija (I) 35, Bačka (S) 35, Bačka (BP) 34, AIK Bačka Topola 32, **Radnički (Zr) 31**, Vršac 31, Jedinstvo (SP) 30, Radnički (So) 30, Radničlki (Ko) 29, BAK 28, Kabel (NS) 28, Sloven (R) 23.

Vrbas se plasirao u Drugu ligu-Zapad.

Status su izgubili Sloven, Kabel i BAK.

KVALIFIKACIJE ZA VOJVOĐANSKU LIGU

Laćarak: LSK – Hajduk (B) 1:1, Beška: Haj dukuk – LSK 2:1.

Karavukovo: Polet – Palić 1:2, Palić: Palić – Polet (K) 1:1.

Krajišnik: Krajina – Dinamo (P) 1:0, Pančevo: Dinamo – Krajina 2:0.

PODRUČNA A LIGA

Krajina	Krajišnik	30	18	5	7	60:25	41
Mladost	Lukićevo	30	16	9	5	44:24	41
ŽAK	Kikinda	30	11	12	7	41:29	33
Polet	Nakovo	30	12	8	10	45:30	32
Mladost	B. Despot.	30	13	6	11	39:35	32
Sloboda	N. Kozarci	30	11	8	11	54:47	30
OFK Klek	Klek	30	10	10	10	45:40	30
ŽFK Banat	Zrenjanin	30	9	11	10	29:28	29
Bilećanin	Sečanj	30	10	8	12	29:28	28
Jedinstvo	Novi Bečej	30	9	10	11	43:43	28
Cr. zvezda	Rusko Selo	30	12	4	14	50:57	28
Budućnost	Srpska Crnja	30	11	6	13	26:45	28
Radnički	Sutjeska	30	9	9	12	35:51	27
Gradnulica	Zrenjanin	30	8	10	12	36:49	26
Zlatica	Zlatica	30	8	9	13	22:42	25
Lehel	Mužlja	30	6	9	15	27:52	21

Krajina se plasirala u Kvalifikacije.

Status su izgubili Lehel i Zlatica.



Radnički (Sutjeska) - stoje: Savo Mandić,Vojislav Mandić, Milenko Miljanić, Slavko Goveradrica, Risto Davidović, Dragan Skoko, čuče: Vukota Babić, Svetozar Krnetić, Milan Rodić, Tihomir Višnjevac, Dragiša Mandić, Mirko Ugrčić



Ekipa Mladosti iz Lukićeva 1975/76, stoje: Slavko Perić, Zoran Savljević, Nikola Nikolić, Vlado Todorović, Novica Krstić, Rado Simić, trener Petar Đurić, čuče: Savo Bošković, Nikola Mihaljčić, Mile Lukić, Radosav Golić, Slobo Cvetinović

PODRUČNA B-1 LIGA

Rusanda	Melenci	22	19	3	0	61: 8	41
Naftagas	Elemir	22	13	6	3	75:31	32
Delija	Mokrin	22	14	2	6	55:29	30
Jedinstvo	B. Karađor.	22	11	2	9	52:39	24
Borac	Zrenjanin	22	9	3	10	32:36	21
Naftagas	Boka	22	9	3	10	36:59	21
Sloga	Jarkovac	22	6	7	9	40:51	19
Dr. oktobar	Kumane	22	8	3	11	37:46	19
Proleter	Međa	22	6	7	9	43:57	19
Vojvodina	Bašaid	22	6	6	10	41:37	18
Bega	Novi Itebej	22	6	4	12	45:62	16
Terekveš	Hetin	22	1	4	17	18:80	6

Rusanda se plasirala u Područnu A ligu.
Status je izgubio Terekveš.

PODRUČNA B-2 LIGA

Vojvodina	N.Miloševo	22	17	3	2	74:15	37
Omladinac	R. Topolov.	22	17	3	2	67:23	37
Omladinac	Botoš	22	10	6	6	46:40	26
Radnički	J. Tomić	22	10	5	7	47;37	25
Vojvodina	Perlez	22	10	3	9	43:41	23
Napredak	Čestereg	22	11	0	11	44:42	22
Potisje	Knićanin	22	9	1	12	51:66	19
Begej	Žitište	22	7	4	11	38:42	18
Banat	Čenta	22	6	4	12	27:40	16
ASK	Aradac	22	7	2	13	25:48	16
Roham	Nova Crnja	22	6	2	14	39:71	14
Cr, zvezda	Voj. Stepa	22	4	3	15	26:62	11

Vojvodina (NM) plasirala se u Područnu A ligu.

Status je izgubila Crvena zvezda (Vojvoda Stepa).

MEĐUOPŠTINSKA LIGA ZR-SEČANJ

Zadrugar	Lazarevo	22	19	1	2	74:10	39
Stajićevo	Stajićevo	22	14	4	4	80:26	32
Mladost	Belo Blato	22	10	6	6	56:41	26
Železničar	Orlovat	22	10	5	7	45:28	25
Jedinstvo	Ečka	22	11	3	8	38:31	25
Proleter	Neuzina	22	11	3	8	48:43	25
Tamiš	Farkaždin	22	9	5	8	48:42	23
Borac	Konak	22	11	0	11	61:65	22
Tisa	Taraš	22	5	4	13	36:68	14
MSK	Mihajlovo	22	4	5	13	31:72	13
Partizan	Tomaševac	22	3	6	13	38:65	12
Unirea	Jankov Most	22	2	4	16	29:93	8

Zadrugar se plasirao u Područnu B-1 ligu.

MEĐUOPŠTINSKA LIGA ŽITIŠTE – KIKINDA

Progresul	Begejci	12	9	0	3	31:19	18
Graničar	Radojevo	12	8	1	3	48:27	17
Pr. oktobar	Srpski Itebej	12	7	0	5	37:25	14
Borac	V. Liv.(-2)	12	8	0	4	30:20	14
Napredak	Ba. Topola	12	4	2	6	33:38	10
Olimpija	Torda	12	2	2	8	17:42	6
Kiniži	Toba	12	1	1	10	15:40	3



KUP FSO ZRENJANIN

Pobednik: Radnički (Zrenjanin).

U okviru Kupa FSV, 21. juna 1975. godine Radnički je u Zrenjaninu eliminisao Slovena iz Rume 3:1 posle jedanaesteraca (0:0). Tri dana kasnije Radnički je igrao u Adi za plasman u 1/16 finala Kupa Jugoslavije. AFK je pobedio posle produžetaka 2:1 (1:1).

KUP FSO SEČANJ

Pobednik: Krajina (Krajišnik).

PIONIRI PROLETERA PRVACI DRUGE LIGE

Prvoligaški klubovi imali su od kraja šezdesetih godina za svoje pionirske ekipe turnire u Borovu, od sredine sedamdsetih u Kladovu.

Sedamdesetih su se na jugoslovenskom ni vou takmičili i pioniri drugoligaša, ali u različitom formatu, prvo u okvirima republika i pokrajina, pa u jednom gradu završno.

Selekcija **Proletera** sa trenerom **Radivojem-Rakom Draškovićem** igrala je maja 1976. godine Turnir u Novom Sadu, među šest pokrajinskih sastava. Pobeđeni su Crvenka 5:0, Bačka (BP) 3:2 i na kraju Novi Sad 2:0.

Finalni turnir bio je u Velenju. Bor je u polu finalu savladan 1:0, u finalu sa Zagrebom posle 60 minuta igre (tadašnje pravilo za pionire) bilo je 1:1, pa penalima 5:3 za Zrenjanince.

Poredak: 1. Proleter, 2. Zagreb, 3. Čukarički, 4. Bor, 5. Jedinstvo (Bihać), 6. Rudar (Velenje), 7. Lovćen (Cetinje), 8. Pobeda (Prilep).

Proleter je postao **pionirski prvak Druge lige**, u konkurenciji 36 ekipa.

Tim Zrenjaninaca; Radovanov, Kralj, Krišan, Kiš, Koprivica, Cvetić, Marinković, S. Jonjev, Zečević, Vučenić, Radulović, Ivanišević, Pleše, Podgorelec, Maksimčev, Nadlački, Pantelić, Medić.



Sloga (Jarkovac), stoje: R. Žebeljan, Đorđević, Marković, M. Žebeljan, Kitić, Pašić, Stojanović, čuče: Žegarac, Mihajlov, Nebrigić, Popov, Andrić



Sloboda (Klek) 1957. godine: predsednik Sveto Petrović, Veljko Vukamnović, Milovan Ateljević, Savo Spaić, Milo Ćurić, Aleksa Zotović, Vidomir Zotović, Jovo Milić, Ljuban Škorić, Rajko Dursun, Jovan Popović, Veselin Milićević



OFK Klek, stoje: Zečar, Vujović, Vukoje, Vuković, Vučurević, Totan, čuče: Mićanović, Dursun, Gruesku, Škorić, Todorić

OFK KLEK - ODBOJKAŠI I FUDBALERI

Iako jedno od većih sela u zrenjaninskoj op štini, **Klek** nije imao fudbalski klub u periodu 1960.-1971. Umesto nekadašnje **Slobode**, tada je formiran – **OFK Klek**. Zanimljivo, Klečani su odmah ubedljivo osvojili prvo mesto u Opštinskoj ligi sa samo jednim izgubljenim bodom, potom su kroz reorganizaciju prošli i u Područnu A ligu.

- Odbojkaši su podigli naš fudbalski klub. Fizički jaki momci, uvek spremni, Miloš-Mišo Grbić, Branko Vujović, Jovo Vuković, Radomir Dursun... pokazali su se i kao vrlo dobri fudbaleri. Pridružila im se i grupa mladića na čelu sa Čedom Škorićem, pa je tako formiran jak fudbalski tim u Kleku–priča **Zlatomir Mićanović**, as travnatog pravougaonika.

Odbojkaši iz Kleka sa **OK GIK Banat Zrenjanin** postali su **prvaci Jugoslavije 1972**. godine. Uz već pomenute majstore igre na mreži, u toj šampionskoj ekipi nastupali su i **Branko Berak, Miro Ćuk, Milorad Kijac, Nedeljko Ivanković, Slobodan Damjanac, Milorad Mičić, Milenko Šegrt, Slobodan Grbić, Milenko Vuković**. Trener je bio **Lazar Grozdanović**.

RADOMIR AĆAMOVIĆ

Sabirajući igrački i sudijski deo, najveći učinak u našem savezu ima – **Radomir Aćamović**.

Prvi strelac Proletera svih vremena sa 126 golova, na odigranih ravno 200 utakmica u prvenstvu i u kupu. Na listi pomoćnih sudija Prve savezne lige 1977-1980.

Popularni **Aćam** igrao je za prvi tim Proletera od 1954. do 1958. i nadavao se golova u velikoj generaciji u kojoj su blistali i Galić, Popov, Vratnjan Veselinov... Potom je bio u JNA, čak i vojnik Ujedinjenih nacija u El Arišu, u vreme sukoba Egipta i Izraela. Igrao je u u Tuzli od januara 1960. do leta 1963, kod trenera Zrenjaninca Bele Palfija. U Prvoj ligi proleća 1960. imao je svih 11 nastupa i tri gola, 1962/63. u 26 kola, 22 igre i pet pogodaka. Povratnik u Proleter leta 1963. u njemu još tri sezone.

- Tada sam na opšte iznenađenje postao desni bek. Dobro sam se snašao i u novoj ulozi – pričao je **Aćam**.

Po ugledu na čuvenog Brazilca Đalmu San tosa, publika ga zbog bekovske pozicije nazvala – **Đalma**.

- Vodio sam kao trener dve godine ekipe u Padini i Velikim Livadama, a na nagovor Slobodana-Bate Bošnjaka postao sam sudija.

Aćam je od 1971. do 1977. bio na listi glavnih sudija Vojvođanske lige, trećeg ranga takmičenja. Godište 1934, imao je već 33...

- Kasno je bilo da napredujem među glavnima, pa sam se prijavio za pomoćnike. Tri godine sam tako ponovo bio u fudbalskoj eliti, putovao drugovao. Posle toga dugo sam ostao kontrolor i instruktor na Vojvođanskoj ligi – govorio je naš **Aćam**, **Đalma**.



Radomir Aćamović

Dolazio je Aćam svakodnevno u naš savez do 2001. godine. Obučavao mlade sudijske kadrove, pomagao u administraciji, išao kao delegat na utakmice. Zbog zdravstvenih problema više nije mogao. Čovek stručan, komunkativan, produhovljen, zaslužan. I u našem društvu omiljen.

FSG Zrenjanin



Proleter (Neuzina), stoje: S. Antonović, Ristović, Marčićev, Nadoban, Glušica, Pivarski, Tot, M. Antonović, Mate, Detki, čuče: Pandurski, Lj. Jonjev, Miloševski, Godočev, Pepika



Železničar (Orlovat), stoje: Sava Jankov, Rajko Drašković, Milanko Govedarica, Veljko Stokić, Dragiša Stojanović, Novica Đurović, Neđa Petrović, Radovan Milošević, čuče: Dragoljub Kovač, Ivica Silak, Dragan Trifunović, Branko Radonjić, Milenko Krsman, Svetislav Hursa

DUŠAN PATIĆ

Značajan član naše sudijske organizacije, arbitar u trećem rangu, u Vojvođanskoj ligi 1968.-1971, sezonu 1971/72. na drugoligaškom Severu, još jednu u Vojvođanskoj ligi i završetak sa pištaljkom, pa predsednik Stručne organizacije FSO u pe riodu 1973 -1978, instruktor suđenja – **Dušan Patić** (1931.)

- Patić je stvarao sudijske kadrove u našem savezu sedamdesetih godina. Strog, autoritativan, ali i uvek korektan kako u organizaciji, tako i kao kontrolor suđenja na utakmicama–kaže zrenjaninski fudbalski sudija **Đuro Lukić**.



Dušan Patić

STOJAN FRANCUSKI

Fudbaler pedesetih godina, fudbalski sudija od 1961. do 78, - **Stojan Francuski**. Rođen u Kikindi 1932.

Stojan je igrao fudbal u kikindskom Radničkom, Proleteru iz Čoke, bio je prvotimac zrenjaninskog Proletera 1957/58. Na listi glavnih sudija Druge lige od 1972. do 1978. Među našim članovima rekorder u toj konkurenciji iz perioda SFR Jugoslavije.

Predsednik Sudijske organizacije FSP Zrenjanin 1972 - 1980, kontrolor suđenja na Drugoj ligi-Zapad do 1988.

Nastavnik fizičkog vaspitanja, radio u OŠ „Vladimir Nazor". U našem savezu aktivan kao instrukor suđenja, delegat na utakmicama do 2001. godine.



Stojan Francuski



Igrač, trener, delegat, sportski radnik iz Sečnja - Janko-Sprečo Bratić

JOLANKA I OLGICA SA PIŠTALJKAMA

Žene na fudbalskom terenu – čudo sedamdesetih godina. **Jolanka Lukinić** i **Olgica Raškov** položile su sudijski ispit i pojavile se sa pištaljkama na utakmicama zrenjaninskih liga u prvoj polovini sedamedesetih godina.

- U gimnaziji sam bila svestrana sportist kinja. Igrala sam rukomet, postala sudija za stoni tenis i plivanje. U fudbal sam došla iz nekog inata, da pokažem da mi žene nismo baš laici za travnati teren. Nisam dugo sudila, desetak ut akmica sam vodila. Probleme nisam imala, suđenje mi je predstavljalo zadovoljstvo. Sa mnom je na terenu bila i Olgica Raškov - priča **Jolanka Lukinić** (1944. godište), supruga našeg višegodišnjeg arbitra **Antuna Lukinića.**

- Olgica Raškov, rođena sestra mog oca Radislava, fudbalskog sudije u FSO Zrenjanin – podseća **Nenad Raškov**, koji je sa bratom **Predragom** devedestih godina nastavio familijarnu sudijsku tradiciju u našem savezu.

Dve dame na zrenjaninskim fudbalskim terenima, pa posle njih pauza četvrt veka do pojave još jedne – **Radmile Momčilović**. U novije vreme to je već postalo redovna pojava.



Jolanka Lukinić



OFK Stajićevo 1977. stoje: predsednik Paja Adamov, Mića Popov, Laza Jankov, Laza Tomin, Andraš Sekereš, Sava Rošulj, Aca Gađanski, Živa Jankov, trener Laza Srdanov, čuče: Žika Nikolić, Radovan Tomin, Radica Adamov, Svetozar Kojić, Zoran Zorić

ANTUN LUKINIĆ

Sudija Vojvođanske lige, treći stepen takmi čenja u Jugoslaviji, 1970 - 1976, potom instruktor suđenja, sportski radnik – **Antun Lukinić**.

- Rođen je u Boki 1937, stanovnik Zrenjanina od 1964. Kao student u Zagrebu položio je ispit za fudbalskog sudiju. Radio je u Elektrovojvodini, a posle profesionalnog angažmana, sport mu je bio opsesija. Po završetku sudijskog staža, dugo je bio delegat na utakmicama. Još i sekretar, u Bokserskom klubu Banat i Pliv ačkom klubu Proleter – priča za svog supruga **Jo anka Lukinić**.



Antun Lukinić

NESTOR VRANOV

Melenčanin, rođen 1938. godine, igrač Rus ande, savezni fudbalski sudija – **Nestor Vranov**.

- Igrao sam u podmalatku Rusande do 1956. godine. Centarhalf i levi bek. Za ŽFK Banat nastupao sam u periodu 56-58, otišao u JNA i u Melencima, u seniorskom sastavu proveo devet sezona. Tada sam se prijavio u sudijsku organizaciju i brzo napredovao – priča **Neca**.

Vranov je delio fudbalsku pravdu na tereni ma Vojvođanske lige 1971-1975.

- Posle toga tri i po godine bio sam pom oćni sudija na Drugoj ligi-Zapad. Kada sam završio sa suđernjem, posle dve godine, sekretar Sudijske organizacije Vojvodine Dušan Marić ubedio me da budem kontrolor na pokrajinskoj ligi. Tu sam se zadržao pet sezona. Nisam hteo da trpim neke kompromise, spustio sam se rang niže i kao delegat ostao na fudbalskim utakmicama do kraja devedesetih godina – kaže **Vranov**.

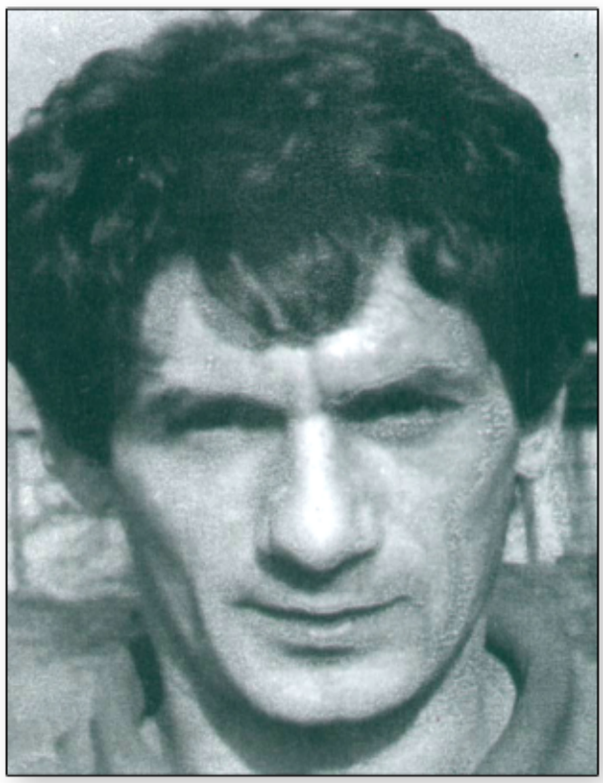

Napadač zrenjaninskog Radničkog i Proletera, Đuro Ivančević



Nestor Vranov



Rusanda (Melenci) - stoje: Petrović, Nemčev, Stankov, Ćuluman, M. Radišić, Gazibarić, Batanjski, čuče: Krasić, Baćan, Milivojev, Ćurčić, Kirćanski, R. Radišić, Franić



Eklipa MSK-a (Mihajlovo), stoje: trener Bela Mavrak, Boško Vlajnić, Miloš Vlajnić, Mihalj Miler, Tomislav Kostić, Tibor Tot, Mihalj Jorga, pomoćni trener Mihalj Guljaš, čuče: Zoltan Kovač, Zoltan Feješ, Zakarijaš Rac, Ištvan Sabo, Đorđe Kostić, Tibor Tot, Đerđ Kaločan, Jene Sabo

1977/78.

ŽELJO ISPRED PROLETERA

Ekipa **Proletera** pod rukovodstvom trenera **Tomislava-Toše Manojlovića** i **Radivoja-Rake Dr aškovića** igrala je izvanredno tokom proleća **1978**. Iako je u zimskoj pauzi imala zaostatak od sedam bodova za Železničaom i još ostala bez **Ivana Juri šića** (otišao u Crvenu zvezdu) i **Dragoljuba Burs-aća** (postao član Rijeke), ušla je u završnici u trku za prvo mesto. sarajevski plavi u 33. kolu na inače „vrućem" terenu u Trebinju pobedili su sa 3:2, pa je zadnja runda na Grbavici bila formalnost. Proleteru je trebala nemoguća pobeda 10:0, a bilo je 2:1 za Železničar u njegovoj slavljeničkoj atmosferi pred 15.000 gledalaca.

Zanimljivo, Sarajevo je 1958. u zadnjoj kva lifikacionoj utakmici zaustavilo Proleter, a Željo dve decenije kasnije na samom kraju prvenstva. Posle tih uspeha protiv Zrenjaninaca, sarajevski rivali nik-ada nisu napuštali najjaču konkurenciju.

PRVA SAVEZNA LIGA

Partizan 54, Crvena zvezda 49, Hajduk 39, Dinamo 37, Rijeka 37, Sloboda 35, Velež 35, Vojvodina 32, Sarajevo 32, Olimpija 32, Budućnost 31, Borac (Bl) 30, Osijek 30, Radnički (Niš) 30, Zagreb 29, OFK Beograd 28, Čelik 28, Trepča 24.

Status su izgubili Trepča i Čelik.

KUP JUGOSLAVIJE

Borac (Čačak) – Trepča (Kosovska Mitrovica) 0:1, Dinamo – Vojvodina 3:2, Hajduk – Rijeka 0:1, Zagreb – Velež 0:1.

Rijeka – Velež 3:1, Trepča–Dinamo 5:4 po sle jedanaesteraca (0:0),

Rijeka – Trepča 1:0.

DRUGA SAVEZNA LIGA – ZAPAD

Železničar 46, **Proleter 42**, OFK Kikinda 40, Maribor 38, Iskra (B) 36, Rudar Ljubija (P) 36, Dinamo (V) 36, Famos 35, Leotar 35, Radnik (Bijeljina) 34, Rudar (Velenje) 34, Novi Sad 34, Jedinstvo (Bihać) 33, Crvenka 32, Vrbas 31, BSK (Slavonski Brod) 25, Varteks 24, Jedinstvo (Brčko) 21.

Železničar se plasirao u Prvu ligu.

Status su izgubili Jedinstvo (Brčko), Varteks, BSK, Vrbas, Crvenka, Jedinstvo (Bihać).

Liga je smanjena na 16 članova.



Poslednje kolo Zapadne grupe Druge lige 1977/78, Železničar prvak, Proleter drugi. Tim Zrenjaninaca na Grbavici - stoje: Dubljević, Šarenac, Glišin, Dimitrić, Zorić, Kosnić, čuče: Ivančević, Mišić, Tošić, Lukač, Škorić

DRUGA SAVEZNA LIGA – ISTOK

Napredak (Kr.) 48, Teteks 43, Vardar 37, Dubočica 36, Radnički (Kg) 35, Sutjeska 35, Šumadija (A) 34, Borac (Č) 34, Radnički (P) 34, Rad 33, 33, Majdanpek 33, Lirija 33, FAP 32, Bregalnica 31 Priština 31, Pobeda (Prilep) 29, Rabotnički (Sk) 27, Lovćen 27.

Napredak se plasirao u Prvu ligu.

Status su izgubili Lovćen, Rabotnički, Pobeda, priština, Bregalnica i FAP.

Liga je smanjena na 16 članova.

VOJVOĐANSKA LIGA

Spartak (S) 48, AIK Bačka Topola 43, Dinamo (P) 39, Bačka (S) 36, Radnički (Kovin) 36, **Radnički (Z) 35**, Kozara (BVS) 35, Teksilac (O) 35, Srem (SM) 34, Palić 34, Hajduk (K) 34, Hajduk (Beška) 33, Radnički (Bajmok) 33, Bačka (BP) 32, Agrounija (Inđija) 32, Vršac 32, Radnički (Sombor) 19, Jedinstvo (SP) 19.

Spartak se plasirao u Drugu ligu-Zapad.

Status su izgubili Jedinstvo (SP), Radnički (S), Vršac i Agrounija.



Dugogodišnji bek zrenjaninskog Radničkog Dragić-Čelik Mijatov

PODRUČNA A LIGA

Polet	Nakovo	30	17	9	4	55:27	43
Krajina	Krajišnik	30	13	11	6	35:22	37
Rusanda	Melenci	30	13	7	10	43:36	33
Mladost	Lukićevo	30	12	8	10	44:40	32
Vojvodina	N. Miloševo	30	13	6	11	60:61	32
Sloboda	N. Kozarci	30	13	6	11	46:54	32
ŽAK	Kikinda	30	13	5	12	54:45	31
Jedinstvo	Novi Bečej	30	12	7	11	49:40	31
Bilećanin	Sečanj	30	13	5	12	47:44	31
Cr. zvezda	Rusko Selo	30	10	10	10	44:41	30
OFK Klek	Klek	30	11	8	11	46:56	30
Mladost	B. Despot.	30	10	9	11	39:37	29
ŽFK Banat	Zrenjanin	30	9	9	12	48:49	27
Radnički	Sutjeska	30	10	7	13	47:55	27
Budućnost	Srps. Crnja	30	10	6	14	46:48	26
Gradnulica	Zrenjanin	30	2	5	23	31:79	9

Polet se plasirao u Kvalifikacije.

Status je izgubila OFK Gradnulica.

KVALIFIKACIJE ZA VOJVOĐANSKU LIGU

Nova Pazova: Radnički – Kabel 1:1, Novi Sad: Kabel – Radnički (NP) 2:1.

Subotica: Sever – Polet (K) 3:1, Kararavukovo: Polet – Sever2:3.

Bela Crkva: BAK – Polet (N) 4:2, Nakovo: Polet – BAK 4:0,



Napadač zrenjaninskih crveno-crnih, Slavko Kirćanski

RISTO DAVIDOVIĆ

Najduži staž u dresu Radničkog iz Sutjeske upisao je **Risto Davidović**. Bio je jednu sezonu i u Proleteru, 1965/66. Rođen 1939. godine, nastupao je kao fudbaler od 1955. do 1977.

- Moj kum. Vezni igrač, poluš pic. Zajedno smo igrali i u Sutjesci i u Zrenjaninu. Bio je posle i trener u matičnom klubu. Završio pravni fakulutet. Okružni javni tužilac u Zrenjaninu na prelazu iz osamdesetih u devedesete godine. Čovek blage naravi, izuzetno društven i korektan – priča trener **Tomislav - Toša Manojlović.**



Risto Davidović

PODRUČNA B-1 LIGA

Naftagas	Elemir	22	16	2	4	50:26	34
Delija	Mokrin	22	11	5	6	44:21	27
Vojvodina	Bašaid	22	10	6	6	58:39	26
Zadrugar	Lazarevo	22	11	4	7	34:23	26
Lehel	Mužlja	22	11	3	8	46:35	25
Borac	Zrenjanin	22	10	3	9	41:30	23
Dr. oktobar	Kumane	22	8	7	7	37:24	23
Proleter	Međa	22	10	2	10	29:50	22
Jedinstvo	B. Karađor.	22	7	6	9	37:39	20
Bega	Novi Itebej	22	6	4	12	27:47	16
Sloga	Jarkovac	22	4	4	14	31:59	12
Naftagas	Boka	22	3	4	15	30:71	10

Naftagas (E) plasirao se u Područnu A ligu

KUP FSO SECANJ

Finale 25. maj 1977. u Krajišniku: Krajina – Bilećanin 1:0.

KUP FSP ZRENJANIN

Finale, jun 1977, Krajišnik: Krajina – Kozara (Banatsko Veliko Selo) 1:0.

PODRUČNA B-2 LIGA

Radnički	Jaša Tomić	22	16	4	2	55:16	36
Vojvodina	Perlez	22	15	6	1	53:18	36
Omladinac	R. Topolov.	22	15	4	3	54:32	34
Zlatica	Zlatica	22	12	6	4	42:18	30
Napredak	Čestereg	22	7	8	7	32:34	22
Potisje	Knićanin	22	7	6	9	26:38	20
Omladinac	Botoš	22	8	3	11	29:38	19
Begej	Žitište	22	7	4	11	32:35	18
Banat	Čenta	22	8	2	12	37:41	18
ASK	Aradac	22	6	4	12	39:52	16
Progresul	Begejci	22	5	4	13	27:47	14
Roham	Nova Crnja	22	0	1	21	15:74	1

KVALIFIKACIJE ZA OPSTANAK U B LIGI

Za opstanak su igrali dvomeč klubovi koji su zauzeli 12. mesta, 23. i 30. jula. Rezultati: Roham – Naftagas (B) 3:1, Naftagas (B) – Roham 2:3.

MEĐUOPŠTINSKA LIGA ZR-SEČANJ

Stajićevo	Stajićevo	20	15	3	2	78:27	33
Proleter	Neuzina	20	11	3	6	44:31	25
Partizan	Tomaševac	20	11	2	7	56:37	24
MSK	Mihajlovo	20	9	5	6	38:32	23
Tisa	Taraš	20	10	3	7	48:46	23
Mladost	Belo Blato	20	7	6	7	56:60	20
Jedinstvo	Ečka	20	9	1	10	43:50	19
Tamiš	Farkaždin	20	7	4	9	37:39	18
Borac	Konak	20	6	2	12	33:63	14
Železničar	Orlovat	20	5	1	14	31:49	11
Unirea	Jank.Most	20	4	2	14	31:61	10

Liga igrana sa 11 klubova jer u leto 1977. niko nije dospeo iz dve grupe B lige.

OFK Stajićevo se plasiralo u Područnu B-1 ligu.

MEĐUOPŠTINSKA LIGA ŽITIŠTE-KIKINDA

Borac	Vel. Livade	18	15	2	1	64:13	32
Polet	B. Višnjić.	18	14	1	3	60:24	29
Terekveš	Hetin	18	11	3	4	54:21	25
Graničar	Radoj. (-2)	18	10	4	4	58:21	22
Cr. zvezda	Voj. Stepa	18	7	7	4	35:26	21
Budućnost	Ban. Dvor	18	6	1	11	37:45	13
Napredak	B. Top. (-2)	18	6	2	10	39:49	12
Kiniži	Toba	18	4	2	12	29:70	10
Pr. oktobar	Srp. Itebej	18	3	2	13	20:67	8
Olimpija	Torda	18	2	0	16	26:86	4

Borac (VL) plasirao se u Područnu B-2 ligu

Graničar i Napredak kažnjeni su oduzimanj em po dva boda zbog propusta u lekarskim pregledima igrača.

KUP FSO ZRENJANIN

Finale 28. april 1977. na stadionu Radničkog u Zrenjaninu: Radnički – OFK Klek 0:1.

FSG Zrenjanin

1978/79.

SLAVLJE U SPLITU I POLUFINALE SA PARTIZANOM

Najveći uspeh u Kupu Jugoslavije zrenjaninski fudbaleri postigli su 1978/79.

U okviru Vojvodine u Zrenjaninu su elimnisani OFK Kikinda penalima 4:2 (0:0) i Vrbas 2:1, pa je žreb odredio da **Proleter** gostuje u 1/16 finala 30. avgusta 1978. u Splitu, na starom stadionu Hajduka. Vodili su Zrenjaninci 2:0 golovima **Jove Sučevića** i **Zlatomira Mićanovića**, a Hajduk je pogocima Bore Primorca u zadnjem minutu došao do izjednačenja. Sa bele tačke pogodili svi izvođači u pet serija, za goste **Sučević**, **Zorić**, **Vidović**, **Škorić** i **Šarenac**. U šestoj seriji siguran je bio i kapiten crveno-belih **Milimir-Lale Dubljević**, a Hajdukov igrač Krstičević promašio je gol.

Eliminisani su potom Čelik i penalima Vardar kada je golman **Jožef Ezveđ** u serijama sa bele tačke zaustavio tri udarca. To takmičenja u Kupu završeno je u polufinalu. Partizan je na svom stadionu golom rezervnog centarfora Jovića rešio utakmicu u 81. minutu. **Proleter** 5. aprila 1979. godine na stadionu JNA: **Šarenac, Škorić, Glišin, Radulović, Dubljević, Zorić, Ivančević, Sučević, Tošić, Mišić (Kalezić), Vidović.**

Sem pomenutih u Kupu 78/79. za ekipu trenera **Tomislava Manojlovića** i njegovog prvog saradnika **Radivoja Draškovića**, igrali su **Vavan, Dimitrić, Kosnić, Majstorović i Stanić.**

PRVA SAVEZNA LIGA

Hajduk 50 (62:28), Dinamo 50 (67:38), Crvena zvezda 41, Sarajevo 39, Velež 38, Budućnost 38, Radnički (Niš) 35, Sloboda 32, Željezničar 32, Rijeka 31, Borac (Bl) 31, Vojvodina 29, Osijek 29, Napredak 29, Partizan 29, Olimpija 29, Zagreb 28, OFK Beograd 22.

Status su izgubili OFK Beograd i Zagreb.

KUP JUGOSLAVIJE

1/16: Hajduk – **Proleter** 7:8 posle jedanaesteraca (2:2).

1/8: **Proleter** – Čelik (Zenica) 1:0.

Proleter–Vardar 5:3 posle jedanaestaraca (2:2), Radnički (Niš) – Rijeka 0:1, Crvena zvezda – Novi Sad 4:0, Borac (Banjaluka) – Partizan 4:6 posle jedanaesteraca (2:2).

Partizan – **Proleter** 1:0, Crvena zvezda-Rijeka 0:1.

Dve finalne utakmice igrane su 16, 24. maja 1979: Rijeka–Partizan 2:1, Partizan – Rijeka 0:0.



Split 1978, eliminacija Hajduka iz Kupa, duel Arsena Tošića i Zorana Vujovića



Dragoljub Bursać, bivši igrač Proletera, strelac pobedonosnog gola za Rijeku u finalu Kupa

JURIŠIĆ I BOROVNICA U FINALU KUPA UEFA

Crvena zvezda je postigla veliki uspeh pla smanom u **finale Kupa UEFA 79.** godine. Na tom nezaboravnom putu u svom sastavu imala je i dva bivša igrača **Proletera**, **Ivana Jurišića (1956)** i **Zd ravka Borovnicu (1954)**. Štoper Jurišić u Zrenjaninu je odigrao četiri seniorske sezone, imao je u pr-rvenstvu i u kupu 87 nastupa, dva gola. Borovnica je iz Nakova došao u Karađorđev park, proleća 76. odigrao 14 utakmca i upisao osam golova. Kao centarfor je otišao u Crvenu zvezdu, u njenom timu bio i vezista, korektor.

Zvezda je u Berlinu od Dinama izgubila rezultatom 1:4, ali je u Beogradu u drugom poluvrem enu napravila čudesan preokret i pobedila 5:2, **Bor ovnica** je tada postigao **dva gola**. Crveno-beli su savladali Sporting u Hihonu 1:0, sa njim na Maraka ni odigrali 1:1. Zatim je protiv dva ostrvska predsta vnika, Arsenala i Vest Bromviča, bilo identično, 1:0 na svom terenu, u revanšu 1:1. Na ta dva gostovanja briljantan je bio **Ivan Jurišić**, zaustavio je opasne napadače Stejpltona i Ridžisa. Herta je savladana 1:0, a u Berlinu je domaćin zabeležio Pirovu pobedu 2:1. Finale: Crvena zvezda-Borusija Menhengladbah 1:1, revanš za Nemce 1:0 i njihov trofej. Vreme trenera Branka Stankovića, Vladimira-Pižona Petrovića, Dušana Savića...

Jurišić je u Crvenoj zvezdi igrao do 1984, a još šest sezona prveo je u Grčkoj, **Borovnica** se na Marakani zadržao do 1982, Igrao je profesionalno 1do 1989.



Zdravko Borovnica i Milimir Dubljević na prijateljskoj utakmici Proleter - Crvena zvezda



Ivan Jurišić

SELEŠ ZAVRŠIO KARIJERU

Defanzivac **Laslo Seleš** (1943) prolazio je Proleterove selekcije, nastupao za prvi tim 1960.-1969. U prvenstvu i kupu 230 nastupa, pet golova.

Posle ispadanja Zrenjaninaca iz elite, otišao je u Francusku. Član prvoligaša Sošoa u Prvoj ligi tačno 10 sezona, zadnjih pet kapiten ekipe. Zabeležio je 296 prvenstvenih nastupa i u njima posti gao 11 golova.

Pravi profesionalac, izuzetno cenjen u najj ačoj fudbalskoj konkurenciji Francuske.



VLADAN DIMITRIĆ U VOJVODINI

Za samo godinu i po **Vladan Dimitrić** (god ište 1958), odlični štoper, igrač izuzetnog odraza, iz Zlatice preko Proletera otišao je na prvoligaške terene, postao je član Vojvodine. Sedam i po sezona bio je standardni prvotimac Novosađana, na kra ju i kapiten njihove ekipe.

Zadnje dve godine svoje uspešne karijere (1987-1989) proveo je u Francuskoj. Bio je igrač Valensijana.



Vladan Dimitrić

DRUGA SAVEZNA LIGA – ZAPAD

Čelik 40, Maribor 34, Novi Sad 34, Dinamo 33, **Proleter 32**, Bosna (Visoko) 32, Iskra (B) 31, Spartak 30, Famos 30, Leotar 29, OFK Kikinda 29, Rudar (Velenje) 28, Radnik (B) 27, Segesta (Sisak) 27, Rudar Ljubija (Prijedor) 27, Merkator (Lj) 17.

Čelik se plasirao u Prvu ligu.

Status su izgubili Merkator (Ljubljana), Rudar Ljubija, Segesta i Radnik.

DRUGA SAVEZNA LIGA – ISTOK

Vardar 43, Trepča 42, Radnički (Krag.) 38, Galenika 36, Sutjeska 32, Radnički (Pirot) 31, Borac (Č) 30, Šumadija (A) 29, Dubočica 29, Rad 28 (26:29), Majdanpek 28 (28:32), Teteks 28 (30:36), Lirija 28 (35:44), Jednstvo (BP) 26, Budućnost (P) 14, Tikveš (Kavadarci) 13.

Rezultat poslednjeg kola: Vardar – Trepča 2:1.

Vardar se plasirao u Prvu ligu.

Status su izgubili Tikveš, Budućnost (Peć), Jedinstvo (BP) i Lirija.

VOJVOĐANSKA LIGA

Vrbas 49, Crvenka 46, AIK Bačka Topola 43, Radnički (B) 43, Bačka (BP) 38, Dinamo (P) 38 Hajduk (K) 35, Kabel 34, Srem (SM) 32, **Radnički (Z) 33**, Sever (S) 33, Palić 33, Kozara (BVS) 32, Hajduk (Beška) 32, Radnički (Ko) 31, Tekstilac (O) 32, Bačka (Subotica) 21, Polet (Nakovo) 15.

Vrbas se plasirao u Drugu ligu-Zapad.

Status su izgubili Polet (N), Bačka (S), Tek stilac (Odžaci) i Radnički (Kovin).

Liga je smanjena na 16 članova.

KOVRLIJA LANSIRAO JUNIORE

Jovan Kovrlija (1942), završio je igračku karijeru u Proleteru u jesen 1974. godine. Odmah mu je poveren pionirski tim, 1976. nastavio je rad sa omladincima.

Period 1976.-1979. vreme je izuzetne prod ukcije odličnih juniora u Proleteru. Zrenjaninci su 1976. bili prvaci Vojvodine, učestvovali su među os am ekipa na Prvenstvu Jugoslavije u Zenici. Ipak, u polufinalnoj grupi ostali su iza Čelika, Dinama i Crvene zvezde. Igrali su: Mišić, Jeftić, Dragojlov, Sertić, Subotin, Grujin, Radošević, Svilar, Nadlački, Lekin, Janklov, Ivanišević, Miković, Milovac, Stanić, Guteša, Njagrin.

Juna 79. godine prvi i jedini put juniori Pro letera učestvovali na najjačem omladinskom turniru u Jugoslaviji, Kvarnerskoj rivijeri. U svojoj grupi Pro leter je izgubio od Hajduka 2:3, pobedio Maribora 2:1 i Opatiju 5:1.

Željko Stanić, Dragan Subotin, Zoran Pleše, Dragan Kralj, Radomir Radulović bili su u omladinskoj reprezentaciji Jugoslaviji. Radulović je nastupao za selekcije koja je **1979**. u Beču postala prvak Evrope i iste godine učesnik prvog Svetskog prvenstva za juniore u Japanu.

U leto 1979. **Kovrliji** je povereno vođenje prvog tima Proletera, a posle problematičnog bilansa tokom jeseni, januara 80. otišao je u Novi Sad.



Omladinska ekipa Proletera proleća 1979. godine - stoje: trener Jovo Kovrlija, Radovanov, Marinković, Marčićev, Podgorelec, Gardinovački, Slavnić, Stanisavljević, Cvetinov, Maksimčev, Kralj, Cvetić, sede: Jerković, Kiš, Jović, Obradović, Medić, Jonjev, Koprivica, Bugarin, Marinkov

SVAKO SELO – KLUB

Leta 1978. osnovan je u Lukinom Selu Bo rac. Klub u tom mestu zvao se 1960/61. Harcoš... Tako je i 22. selo u Opštini Zrenjanin formiralo fudbalski klub.

Svako naseljeno mesto u Zrenjaninu im alo je fudbalski klub u ligama od 1978. do 1991. Te godine isti je bio slučaj i u opštinama Žitište i No va Crnja.

Rezultat je to popularnosti fudbala, ali i društvene odgovornost rukovodećih ljudi i u najmanjim mesnim zajednicama za okupljanje omladine i razvoj sportskog života.

FSG Zrenjanin

KVALIFIKACIJE ZA VOJVOĐANSKU LIGU

Od leta **1979**. završno sa **1983**. šest prvaka područnih liga imali su žreb parova u Kvalifikacijama za Vojvođansku ligu.

Apatin: Mladost – Slavija 0:2, Novi Sad: Slavija – Mladost (A) 3:0 par forfe (pri rezultatu 2:1 prekid u 59. minutu zbog fizičkog napada igrača gostiju na sudiju).

Inđija: Agrounija – Proleter (BK) 2:1, Banatski Karlovac: Proleter – Agrounija 1:0.

Senta: Senta–Jedinstvo (NB) 3:2, Novi Bečej: Jedinstvo – Senta 4:1.

PODRUČNA A LIGA

Jedinstvo	Novi Bečej	30	17	6	7	61:36	40
Mladost	Lukićevo	30	14	8	8	44:34	36
Bilećanin	Sečanj	30	13	8	9	50:39	34
Rusanda	Melenci	30	13	7	10	48:42	33
Krajina	Krajišnik	30	12	8	10	54:34	32
Sloboda	N. Kozarci	30	8	14	8	38:34	30
OFK Klek	Klek	30	10	10	10	35:37	30
ŽFK Banat	Zrenjanin	30	13	4	13	31:34	30
Cr. zvezda	Rusko Selo	30	12	5	13	40:44	29
ŽAK	Kikinda	30	11	7	12	37:44	29
Radnički	Sutjeska	30	9	11	10	51:63	29
Vojvodina	N.Miloševo	30	11	6	13	44:47	29
Radnički	J. Tomić	30	9	9	12	45:46	27
Budućnost	Srp. Crnja	30	10	6	14	31:55	26
Naftagas	Elemir	30	7	11	12	40:50	25
Mladost	B. Despot.	30	4	14	12	31:41	22

Jedinstvo (NB) plasiralo se u kvalifikacije.
Status su izgubili Mladost (BD) i Naftagas

PODRUČNA B-1 LIGA

Zadrugar	Lazarevo	22	13	6	3	43:22	32
Lehel	Mužlja	22	10	7	5	39:23	27
Vojvodina	Bašaid	22	12	2	8	54:36	26
Delija	Mokrin	22	10	6	6	44:28	26
Gradnulica	Zrenjanin	22	10	6	6	42:31	26
Dr. oktobar	Kumane	22	8	9	5	53:28	25
Stajićevo	Stajićevo	22	10	3	9	41:36	23
Borac	Zrenjanin	22	9	5	8	30:34	23
Sloga	Jarkovac	22	8	1	13	40:53	17
Bega	Novi Itebej	22	8	1	13	31:58	17
Jedinstvo	B. Karađor.	22	6	4	12	36:56	16
Proleter	Međa	22	2	2	18	25:73	6

Zadrugar se plasirao u Područnu A ligu.
Status je izgubio Proleter (M).

KUP FSO ZRENJANIN

Finale 11. maj 1978. Banatski Despotovac: Mladost – Radnički (Zrenjanin) 0:1.

KUP FSO SEČANJ

Finale 12. maj 1978. Jaša Tomić: Radnički – Krajina 0:1.

PODRUČNA B-2 LIGA

Omladinac	R. Topolov.	22	16	3	3	76:20	35
Vojvodina	Perlez	22	15	4	3	73:36	34
Begej	Žitište	22	15	4	3	63:35	34
Borac	V. Livade	22	14	3	5	77:38	31
Banat	Čenta	22	10	2	10	36:36	22
ASK	Aradac	22	8	5	9	44:51	21
Potisje	Knićanin	22	8	2	12	51:64	18
Omladinac	Botoš	22	8	1	13	30:45	17
Zlatica	Zlatica	22	6	5	11	21:44	17
Napredak	Čestereg	22	5	4	13	40:50	14
Progresul	Begejci	22	4	4	14	22:51	12
Roham	Nova Crnja	22	3	3	16	25:88	9

Omladinac (RT) plasirao se u Područnu A ligu.

Status je izgubio Roham.

MEĐUOPŠTINSKA LIGA ZR-SEČANJ

Proleter	Neuzina	22	13	7	2	55:20	33
Tamiš	Farkaždin	22	14	4	4	62:27	32
Partizan	Tomaševac	22	14	3	5	57:36	31
Naftagas	Boka	22	12	5	5	55:49	29
MSK	Mihajlovo	22	13	2	7	50:23	28
Tisa	Taraš	22	9	7	6	66:43	25
Mladost	Belo Blato	22	7	3	12	36:61	17
Jedinstvo	Ečka	22	5	5	12	46:60	15
Borac	Konak	22	5	5	12	41:59	15
Železničar	Orlovat	22	5	3	14	35:55	13
Unirea	Jank. Most	22	3	7	12	32:64	13
Borac	Lukino Selo	22	5	3	14	29:67	13

Proleter (N) se plasirao u Područnu B-1 ligu.

MEĐUOPŠTINSKA LIGA ŽITIŠTE-KIKINDA

Cr. zvezda	Voj. Stepa	16	11	5	0	72:19	27
Napredak	Ban. Topola	16	13	1	2	65:26	27
Polet	B. Višnjić.	16	9	4	3	51:18	22
Graničar	Radojevo	16	9	2	5	56:40	20
Terekveš	Hetin	16	4	6	6	40:41	14
Pr. oktobar	Srp. Itebej	16	4	3	9	25:60	11
Budućnost	Ban. Dvor	16	4	2	10	32:49	10
Olimpija	Torda	16	4	2	10	39:67	10
Kiniži	Toba	16	1	1	14	15:75	3

Crvena zvezda (Vojvoda Stepa) plasirala se u Područnu B-2 ligu.

ANČIĆ SUDIO SA 69 GODINA

List Zrenjanin je 24. oktobra 1975. godine objavio:

„Fudbalski arbitar Drago Ančić napunio je 69 godina i još sudi utakmice najnižeg ranga u zrenjaninskom savezu. Položio je sudijski isp it 1933. godine. Predsednik Komisije za delegiranje sudija Nikola Ostojić i danas ima puno pov erenje u Ančića."

- Ančić je jedno vreme bio sekretar naše sudijske organizacije. Korektan čovek, drugar – kaže **Dragan Simić.**

KVALITET U SVIM RANGOVIMA

Od šezdesetih do devedestih godina odličan fudbal igrao se u banatskim selima. Klub koji je bio u čevtrtom, petom rangu, imao je i po 20 kvalitetnih pojediaca. Uslovi su bilo skromni, finansijske nadoknade igračima nisu pominjane, ali, treniralo se redovno. Trebalo je izboriti mesto u ekipi, bila je čast igrati za svoje selo.

Najbolji su odlazili u Vojvođansku ligu. Tu je moglo i da se razmišlja o novčanim primanjima u smislu plaćanja za pojačanu ishranu, kako se to onda nazivalo... Ili, da se preko fudbala dobije posao u nekoj radnoj organizaciji...

Vrata Proletera bila su svima otvorena. Klub je imao odlične mlade selekcije, po tadašnjim standardima pionire i omladince sa po tri godišta. Ali, pravio je prelaze i najboljih seniora. Tako je čak i iz najnižeg, sedmog ranga, 1976. angažovao **Ištvana Čokanja** (Mladost, Belo Blato), 1979. **Vitomira Grbića** (Polet, Banatsko Višnjićevo), iz šestog stepena 1976. **Stevicu Ristevskog** (Drugi oktobar, Kumane), **Radeta Surlu** (preko Tise, iz Radičevićeva), iz male Zlatice **Vladana Dimitrića** 1977. i **Dragana Radićevića** 1984, iz isto tako malog Putnikova 78. **Gojka Vučetića**, iz šestog ranga 1986. **Žarka Vukovića** (OFK Stajićevo)...

Spiskovi igrača koji su iz Područne lige, Banatske zone, Vojvođanske lige, došli u Proleter baš su dugački. Izuzetno „plodna fudbalska tla“ godinama su bili **Melenci, Jaša Tomić, Krajišnik, Sutjeska, Sečanj, Banatski Despotovac, Lazarevo, Žitište, Lukićevo...** Iako udaljeno, **Nakovo** je posebno bilo produktivno i od koristi za Proleter. Gradski klubovi, **Radnički** i **ŽFK Banat**, predstavljali su prave filtere fudbalskih kadrova.

RESTORAN STADION

Ugostiteljski objekat na Gradskom stadionu, popularni naziv – **Stara kafana**. Restoran i sobe na spratu, ispod Zapadne tribine, vlasništvo Hotela Vojvodina. Odluka Grada još **1968**: fudbalski prostor – fudbalerima, ugostiteljski – ugostiteljima.

U Staroj kafani okupljala se gradska gospoda - privrednici, političari, advokati, novinari, sportisti... Šef je bio **Mića Vekić**, dve decenije, do 1988 Leta 79. radili su konobari **Mića Poznić**, **Mića Saravolac**, **Sava Petrov**, **Vasa Petromanjanc**.



Tim Železničara iz Orlovata, stoje: Radovan Ilin, Radovan Milošević, Gavra Petrović, Miodrag Lukić, Sreten Kačarević, Dragan Petrović,
čuče: Goran Milošević, Mile Miljković, Dragomir Kovač, Ivica Silak, Ivica Milankov, Dragiša Stojanović

1979/80.

ODLUKA SA KIKINĐANIMA



Siguran defanzivac - Milorad Zorić

Istrošen u borbama za prvo mesto među drugoligašima, oslabljen stalnim odlascima najboljih igrača u Prvu ligu, Proleter se suočio sa velikim takmičarskim problemima 1979/80. Tim je tokom jeseni vodio dotadašnji šef juniora, **Jovo Kovrlija**. Stekao je diplomu viši fudbalski trener u Zagrebu kod profesora Miloja Gabrijelića.

Osvojeno je 14 bodova iz 15 jesenjih utakmica, Kovrlija je otišao u Novi Sad, u FSV, pa u stručni štab prvoligaša Vojvodine, a Proleterov tim preuzeo je ponovo **Tomislav - Toša Manojlović**. Novi predsednik Kluba u januaru je postao ugledni privrednik, bivši fudbaler iz Sečnja, **Slavko Kundačina**.

Proleter je uz velike napore nadoknađivao zaostatak, a na kraju pred svojom publikom morao je da pobedi banatskog rivala OFK Kikindu. Rezultatom 3:1 Zrenjaninci su ostali u Ligi, ispali su Kikinđani.

Dana 22. juna 1980. pred 7.000 gledalaca golove za Proleter postigli su **Milimir Dubljević**, **Zoran Pleše** i iz penala **Miloš Vidović**. Tim je nastupio u sastavu: **Ezveđ, Zorić (Škorić), Glišin, Radulović (Soldo), Dubljević, Vidović, Ivančević, Tošić, Pleše, Čikić, Stanić**.

Pesma je bila u svlačionici, a potom su se pred igračima pojavili gradonačelnik **Ljuba Gećin** (mandat 1979 -1982.) i predsednik Kluba **Slavko Kundačina**.

- Stvorićemo sve uslove da Klub ponovo postane jak – rekao je **Gećin**, a **Kundačina** je dodao – **Nikada više ne smemo da dođemo u ovakvu situaciju. Borbu za opstanak zamenićemo borbom za Prvu ligu**.

Eh, voleo se Proleter, a gradske strukture cenile su njegov značaj za prezentaciju Grada u Jugoslaviji.



Pogodak Zorana Plešea na utakmici protiv Kikinđana

RADULOVIĆ U JAPANU

Vezni igrač Proletera **Radomir Radulović** (1960), dečko iz Jaše Tomić, bio je učesnik prvog Svetskog prvenstva za omladince avgusta 1**979. u Japanu**. U timu legendarnog selektora juniora **Stevana Vilotića** nastupali su i B. Đurovski, Milosavljević, Janković (Crvena zvezda), Živković, Varga (Partizan), Gudelj (Hajduk), Baždarević, Čapljić (Železničar), Ivković, Mlinarić (Dinamo)... Doživljeni su porazi od Poljske (0:2) i Argentine predvođene dolazećim super-starom Maradonom (0:1), a pobeđena je Indonezija 5:0.

- Radulović je bio izuzetan talenat. Jedini je iz Druge lige igrao u toj reprezentaciji. Kada je odslužio Vojsku, 1982, otišao je u Partizan, na vreme, ali nije uspeo da napravi značajniju seniorsku karijeru – priča trener **Radivoje–Raka Drašković.**



Radomir Radulović

PRVA SAVEZNA LIGA

Crvena zvezda 48, Sarajevo 41, Radnički (Niš) 39, Napredak 39, Hajduk 38, Sloboda 35, Vardar 35, Velež 34, Železničar 33, Rijeka 33, Budućnost 32, Dinamo 32, Partizan 32, Borac 30, Olimpija 30, Vojvodina 30, Osijek 29, Čelik 22.

Status su izgubili Čelik i Osijek.

KUP JUGOSLAVIJE

Sarajevo – Sloboda (Tuzla) 3:0, Maribor – Crvena zvezda 1:2, OFK Kikinda–Leotar (Trebinje) 1:0 , Partizan – Dinamo 6:7, posle jedanaesteraca (1:1).

Dinamo – OFK Kikinda 3:1, Sarajevo – Crvena zvezda 1:4 posle jedanaesteraca (0:0).

Dinamo – Crvena zvezda 2:1, Crvena zvezda – Dinamo 1:1.

DRUGA SAVEZNA LIGA – ZAPAD

Zagreb 43, Spartak 37, Dinamo (V) 37, Iskra 32, Maribor 31, Vrbas 31, Leotar 31, Jedinstvo (Bihać) 31, **Proleter 31**, Rudar (V) 31, Bosna (V) 30, OFK Kikinda 29, Novi Sad 25, Istra (Pula) 23, Famos (Hrasnica) 22, Rudar (Trbovlje) 16.

Rezultati poslednjeg kola: Proleter–OFK Kikinda 3:1,Bosna (V)–Iskra 5:1. U slučaju remija u Zrenjaninu, Bosni iz Visokog bila je potrebna pobeda sa četiri gola razlike.

Zagreb se plasirao u Prvu ligu.

Status su izgubili Rudar (T), Famos, Istra, Novi Sad i OFK Kikinda.

DRUGA SAVEZNA LIGA – ISTOK

OFK Beograd 37 (50:26), Radnički (Krag.) 37 (54:31), Bor 37 (42:32), Galenika (Zemun) 36, Trepča 34, Priština 33, Borac (Čač.) 32, Teteks 31, Rad 31, Sutjeska 27, Dubočica 27, Radnički (Pirot) 26, OFK Titograd 25, Pobeda (Pilep) 25, Majdanpek 24, Šumadija (A) 18.

Rezultati poslednjeg kola: Priština – OFK Beograd 0:3 par forfe (prekid u 88. minutu pri rezultatu 0:2), Sutjeska – Radnički (Kg) 1:4, Šumadija – Bor 1:2, Pobeda–Trepča 5:1, Majdanpek–OFK Titograd 1:1.

Prvobitnom odlukom, zbog navoda u nameštanju rezultata, FSJ je izrekao kaznu za tri prvoplasirana kluba i odredio da Galenika bude novi prvoligaš. Tokom leta ta odluka je stavljena van snage.

Trener ekipe kragujevačkog Radničkog bio je Zrenjaninac Bela Palfi.

OFK Beograd se plasirao u Prvu ligu.

Status su izgubili Šumadija, Majdanpek i Pobeda.



Predsednik Radničkog (Z), Marko Vukajlović

VOJVOĐANSKA LIGA

AIK Bačka Topola 43, Bačka (BP) 40, Radnički (Bajmok) 38, Srem (SM) 32, Sever (S) 31, **Radnički (Z) 31**, Agrounija (I) 31, Dinamo (P) 30, Palić 30, Kozara (BVS) 29, Crvenka 28, Hajduk (K) 28 Jedinstvo (Novi Bečej) 25, Kabel 25, Slavija (Novi Sad) 22, Hajduk (Beška) 17.

AIK Bačka Topola plasirao se u Drugu ligu -Zapad.

Status su izgubili Hajduk (B), Slavija, Kabel i Jedinstvo (NB).

SREDOJA MOJSIN

Dugu seniorsku karijeru kao retko ko imao je – **Sredoja Mojsin** (1949.) Junior Radničkog, u istom klubu prvotimac od 1966, član Proletera 1970.-1974, povratnik na stadion kod Skrobare, na kraju i golman Rusande, Begeja iz Žitišta, do 1986.

Iz njegove uspešne karijere izdvaja se bilans u Proleteru jeseni 1974. kada je sa gostovanja u Nišu i Splitu obezbedio po bod, na Koševu protiv Sarajeva dva.

Blistao je popularni **Mrge** dugo na terenima Vojvođanske lige. Iz sezone **1979/80**. ostalo je upamćeno da je u Listu **Dnevnik** iz Novog Sada proglašen za najbolje ocenjenog igrača pokrajinske konkurencije sa prosekom 7,43. Višestruki član selekcije Vojvođanske lige.

Mrge Mojsin je posle prestanka aktivnog igranja bio trener golmana, klupski administrativac. Delegat na fudbalskim utakmicama. Drugar i na terenu i van njega.



PERA-ĆIRA PRAPORSKI

Igrač Rusande i Proletera, trener **Pera – Ćira Praporski** (1928.). Vodio je ekipe Rusande, Jedinstva iz Novog Bečeja, proleća 1979. bio je pomoćnik Kemalu - Kikiju Omeragiću u OFK Kikindi, a najduže vreme kao stručnjak proveo je u zrenjaninskom Radničkom. Trener prvotimaca, po potrebi i omladinaca. **Ćira** znalac, komunikativan, društven, za saradnju odličan. Uvek uredno živeo, okruženje poštovao i svugde ga bilo. Gospodin čovek.

Ćira Praporski je bio predsednik Trenerske organizacije FSP Zrenjanin od 1970. do 1972, pa potom 12 godina FSO Zrenjanin.

Godinama posle toga aktivan član Radničkog. Kada je Klubu najteže bilo, u prve dve decenije 21. veka, pomagao je, rešavao probleme.

PODRUČNA A LIGA

Rusanda	Melenci	30	19	8	3	64:20	46
Sloboda	N. Kozarci	30	19	7	4	63:22	45
Bilećanin	Sečanj	30	17	8	5	64:25	42
ŽAK	Kikinda	30	11	10	9	53:56	32
Krajina	Krajišnik	30	12	7	11	42:44	31
Omladinac	R. Topolov.	30	12	6	12	46:57	30
Radnički	Sutjeska	30	10	9	11	51:53	29
Vojvodina	N.Miloševo	30	11	6	13	41:50	28
Budućnost	Srp. Crnja	30	10	8	12	40:57	28
Polet	Nakovo	30	11	5	14	54:53	27
Mladost	Lukićevo	30	9	8	13	42:42	26
OFK Klek	Klek	30	8	9	13	46:43	25
ŽFK Banat	Zrenjanin	30	10	5	15	37:40	25
Cr. zvezda	Rusko Selo	30	10	5	15	45:57	25
Zadrugar	Lazarevo	30	9	7	14	43:57	25
Radnički	J. Tomić	30	4	8	18	24:79	16

Rusanda se plasirala u Kvalifikacije.

Status su izgubili Radnički (JT) i Zadrugar.

KVALIFIKACIJE ZA VOJVOĐANSKU LIGU

Bački Jarak: Mladost–Mladost (A) 2:1, Apatin: Mladost – Mladost (BJ) 2:0.

Senta: Senta – Rusanda 1:2, Melenci: Rusanda – Senta 2:0.

Kovin: Radnički – LSK 3:1, Laćarak: LSK – Radnički (K) 1:0.

PODRUČNA B-1 LIGA

Naftagas	Elemir	22	19	2	1	63:18	40
Stajićevo	Stajićevo	22	14	2	6	42:36	30
Dr. oktobar	Kumane	22	11	3	8	50:31	25
Gradnulica	Zrenjanin	22	11	3	8	52:36	25
Borac	Zrenjanin	22	11	3	8	36:33	25
Lehel	Mužlja	22	8	5	9	50:41	21
Vojvodina	Bašaid	22	8	2	12	43:50	18
Delija	Mokrin	22	7	4	11	36:47	18
Jedinstvo	B. Karađor.	22	7	4	11	37:55	18
Bega	Novi Itebej	22	7	3	12	41:55	17
Sloga	Jarkovac	22	6	4	12	31:56	16
Proleter	Neuzina	22	4	3	15	24:47	15



Borac (Konak) 1979, stoje: Janoš Seke, Franja Mora, Lazar Kalnak, Miloš Petrović, Ištvan Knežević, Jožef Tot, trener Tomaš Šetet, čuče: Duško Radosav, Jožef Bodor, Arpad Šanta, Ivan Guran, Tibor Mezei

Naftagas (E) plasirao se u Područnu A ligu Status je izgubio Proleter (N).

PODRUČNA B-2 LIGA

Vojvodina	Perlez (-2)	22	17	2	3	64:20	34
Mladost	B. Despot.	22	14	4	4	50:15	32
Cr. zvezda	Voj. Stepa	22	13	5	4	47:26	31
Begej	Žitište	22	11	4	7	40:34	26
Zlatica	Zlatica	22	9	5	8	29:23	23
Progresul	Begejci	22	6	9	7	21:29	21
Borac	Vel. Livade	22	7	4	11	36:50	18
Potisje	Knićan. (-1)	22	7	3	12	42:51	16
Omladinac	Botoš	22	5	6	11	23:46	16
Banat	Čenta	22	6	3	13	35:38	15
Napredak	Čestereg	22	7	1	14	41:61	15
ASK	Aradac	22	6	2	14	28:63	14

Vojvodina je kažnjena oduzimanjem dva boda zbog nepravilnog lekarskog pregleda jednog igrača.

Potisju je oduzet bod zbog nastupa neprav ilno registrovanog igrača.

Vojvodina (P) plasirala se u Područnu A ligu.

Status je izgubio ASK.

KUP FSO ZRENJANIN

Finale 4. april 1979. na stadionu ŽFK Ban at u Zrenjaninu: ŽFK Banat – Radnički (Zrenjanin 4:5 jedanaestercima (0:0).

KUP FSO SEČANJ

Pobednik Krajina.

KUP FSP ZRENJANIN

Pobednik Polet (Nakovo).

MEĐUOPŠTINSKA LIGA ZR-SEČANJ

Tisa	Taraš	20	15	3	2	72:36	33
Partizan	Tomaševac	20	11	6	3	54:32	28
MSK	Mihajlovo	20	9	6	5	40:25	24
Tamiš	Farkaždin	20	10	4	6	49:39	24
Naftagas	Boka	20	8	5	7	53:47	21
Jedinstvo	Ečka	20	8	3	9	41:44	19
Železničar	Orlovat	20	6	5	9	40:45	17
Borac	Luk. Selo	20	6	5	9	39:58	17
Unirea	Jank. Most	20	5	5	10	28:36	15
Mladost	Belo Blato	20	4	6	10	32:53	14
Borac	Konak	20	2	4	14	36:69	8

Liga je igrana sa 11 klubova jer niko nije dospeo iz B lige.

Tisa se plasirala u Područnu B-1 ligu.

MEĐUOPŠTINSKA LIGA ŽITIŠTE-KIKINDA

Terekveš	Hetin	18	15	1	2	80:39	31
Proleter	Međa	18	12	1	5	55:30	25
Graničar	Radojevo	18	10	1	7	62:40	21
Roham	Nova Crnja	18	9	2	7	64:43	20
Napredak	Ban. Topola	18	8	3	7	62:49	19
Polet	B. Višnjić.	18	8	1	9	42:46	17
Budućnost	Ban. Dvor	18	7	2	9	52:56	16
Olimpija	Torda	18	5	2	11	42:66	12
Kiniži	Toba	18	5	2	11	28:58	12
Pr. oktobar	Srp. Itebej	18	3	1	14	17:77	7

Terekveš se plasirao u Područnu B-2 ligu.

FSG Zrenjanin

MLAD KADAR: GENA TORNJANSKI

Sa 33 godine predsednik FSO Zrenjanin 1981. postao je - **Gena Tornjanski**. Botošanin, od 1963. i polaska u gimnaziju, Zrenjaninac. Predsednik omladine u svojoj Mesnoj zajednici Dolja - Crni šor, član njenog Saveta godinama, zaposlen gotovo tri decenije u Vojnom odseku. **Borčevac** od leta 1970. sa stažom u Klubu pola veka. Naslednik Milivoja Konculova u ulozi prvog čoveka FSO.

- Bio sam već u organima i opštinskog i područnog saveza. Svakodnevne kontakte imao sam sa sekretarima. Cvetko Savin u FSP, Ljilja Todić u FSO. Oboje vredni, za svoje poslove stručni, oboje izuzetno čestite osobe - priča **Gena**, pa nastavlja **– Koristilo mi je i prisustvo starog administrativca, Ljiljinog oca Milete Todića, dugodišnjeg predsednika Disciplinske komisije Bate Bošnjaka. Kao odlične saradnike pominjem Đerđa-Đurku Šverteckog, Petrua Okolišana, Veljka Sušića, Slobodana - Ćiru Gazibarića...**

Kada je **Geni** istekao predsednički mandat u FSO Zrenjanin 1984. godine, ostao je u organima dva saveza. I značajno doprinosio.



POPOV, RACA, POPADIĆ

Predsednici FSP Zrenjanin najčešće su bili iz FSO Zrenjanin, logično, na osnovu brojnosti članstva. **Milorada Belodedića** 1977. nasledio je **Živoj in – Živa Popov**, marta 1979. predsedničku ulogu preuzeo je **Danilo Raca** (33), nekadašnji fudbaler Poleta iz Nakova, Proletera i Trepče iz Kosovske Mitrovice, pravnik u OSOFK Zrenjanin.

Od aprila 1981. do januara 1984. godine predsednik FSP Zrenjanin bio je predstavnik FSO Sečanj **Miloorad Popadić**.



Danilo Raca

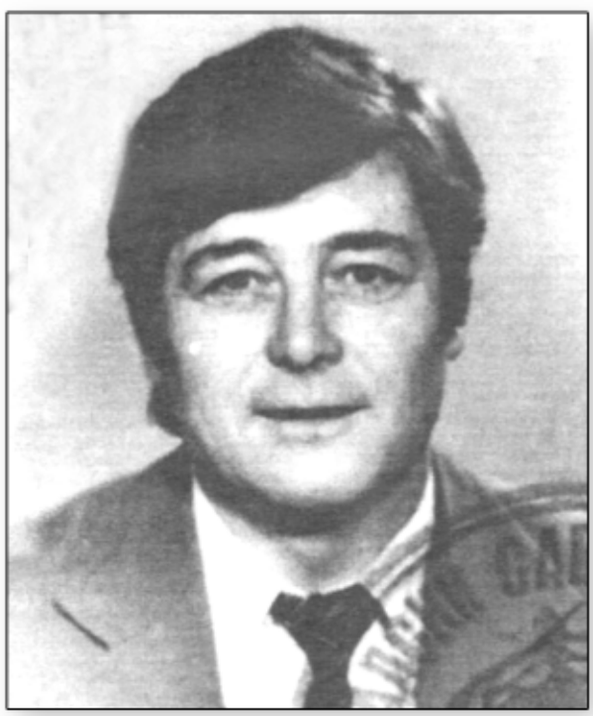

Milorad Popadić



Prijateljska utakmica sa Crvenom zvezdom februara 1980, Branislav Karavidin, Radomir Aćamović, Milimir Dubljević, Vladimir Petrović, Živan Ljukovčan, Dragan Simić

BRANISLAV KARAVIDIN

Branislav Karavidin (1934.), igrač nekada šnjeg Fudbalskog kluba Elektrovojvodina, dugogodišnji zrenjaninski fudbalski sudija sa dometom Voj vođanska liga. Baš kad je na njenim terenima bio sa pištaljkom, obavljao je i ulogu Predsednika Sudij ske organizacije FSO Zrenjanin, 1979.-81. Sa njim u rukovodstvu bili su **Cveta Marinkov, Nikola Rog anović, Branko Čigoja, Radomir Aćamović, Đor rđe Lončar, Nikola Bartul.**

Karavidin je ostao na listama delegata do 2001, devedesetih godina bio je komesar takmičenja Međuopštinske lige. Stručan, fin čovek.

- Brane Karavidin, korektan sudija, dobar i organizator u Savezu – kaže **Nikola Roganović**.

PRVA SAVEZNA LIGA

Crvena zvezda 44, Hajduk 42, Radnički (Niš) 41, Sloboda 36, Dinamo 35, Budućnost 34, Rijeka 34, Partizan 34, Velež 34, Vojvodina 34, Va rdar 33, Olimpija 32, Sarajevo 32, Željezničar 32, OFK Beograd 30, Zagreb 30, Borac (Banjaluka) 29 Napredak (Kruševac) 26.

Status su izgubili Borac (BL) i Napredak.

KUP JUGOSLAVIJE

1/16: Titovo Užice: Sloboda – **Proleter (Zr**enjanin) 4:1 posle jedanaesteraca (1:1).

Orijent (Rijeka) – Budućnost (Titograd) 2:4 posle jedanaesteraca (0:0), Partizan – Sloboda (Tu zla) 2:0, Velež – Bregalnica (Štip) 2:0, Željezničar (Sarajevo) – Radnički (Niš) 1:0.

Velež – Budućnost 2:1, Željezničar – Partiz an 2:0.

Velež – Željezničar 3:2.

DRUGA SAVEZNA LIGA – ZAPAD

Osijek 42, Iskra (Bugojno) 36, Dinamo (Vi) 34, **Proleter 33**, Spartak 32, Čelik 31, AIK Bačka Topola 30, Svoboda (Ljubljana) 30, Maribor 30, Jedinstvo (Brčko) 30, Rudar (Velenje) 30, Leotar 30, Jedinstvo (Bihać) 29, GOŠK Jug (Dubrovnik) 28, Vrbas 20, Bosna (Visoko) 15.

Osijek se plasirao u Prvu ligu.

Odmah po završetku prvenstva Maribor je zbog finansijskih malverzacija kažnjen isključenjem iz Lige. Potom su sva četiri prvoplasirana kluba Slo venije odustala od ulaska u Drugu ligu, redom: Šmartno, Mura, Slovan i Železničar (MB).

Status su izgubili još Bosna (V) i Vrbas.

DRUGA SAVEZNA LIGA – ISTOK

Teteks (Tetovo) 37 (30:18), Galenika (Zem un) 35 (38:24), Rad 33, Sutjeska 33, Radnički (KG) 31, Borac (Č) 31, Trepča 30, Priština 30, Sloboda (Tit. Užice) 30, Bor 30, Dubočica 30, OFK Titograd 30, Radnički (Pirot) 29, Lovćen 28, Rabotnički 28, Vlaznimi (Đakovica) 15.

Zbog nereda na teritoriji SAP Kosovo i Met ohija, Trepča, Priština i Vlaznimi celo proleće organizovali su utakmice kao domaćini van Pokrajine.

Rezultat poslednjeg kola: Teteks – Galenika 0:0.

Teteks se plasirao u Prvu ligu.

Status su izgubili Vlaznimi, Rabotnički, Lovćen i Radnički (Pirot).

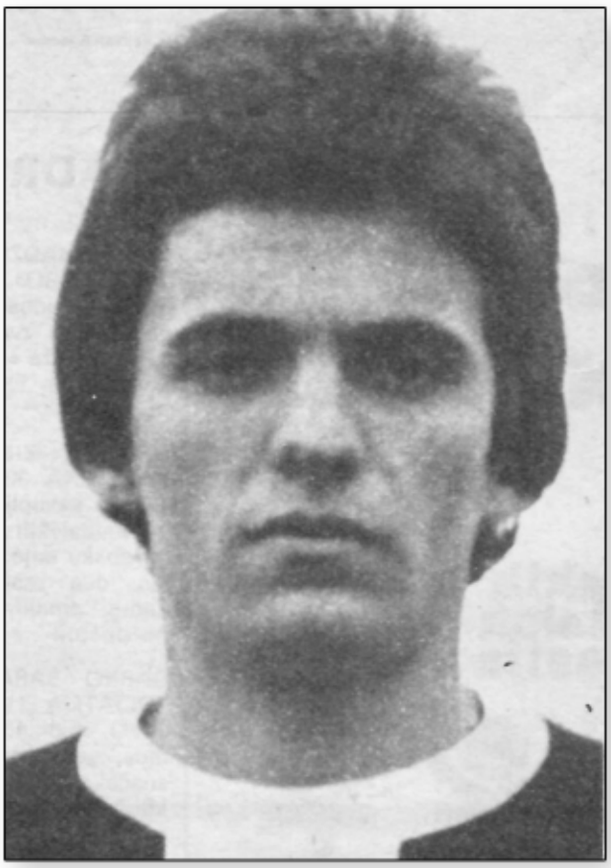

Vezni igrač Proletera Nedeljko Lukač



Golgeter Vojvođanske lige Mićan Milović

VOJVOĐANSKA LIGA

OFK Kikinda 48, Novi Sad 47, Srem (SM) 38, **Radnički (Z) 37**, Hajduk (Kula) 30, Agrounija (I) 29, Dinamo (P) 29, Radnički (B) 28, Mladost (A) 28, **Rusanda 28**, Bačka (BP) 26, Crvenka 26, Sever (S) 26, Kozara (BVS) 22, Palić 19, Radnički (Kovin) 19.

OFK Kikinda se plasirala u Drugu ligu.

Status su izgubili Radnički, Palić i Kozara.

Prvi strelac Lige: **Mićan Milović** (Radnički, Zrenjanin).

PODRUČNA A LIGA

Krajina	Krajišnik	30	20	6	4	72:30	46
Bilećanin	Sečanj	30	20	5	5	66:24	45
Mladost	Lukićevo	30	13	10	7	62:39	36
Cr. zvezda	Rus. Selo	30	11	13	6	46:37	35
ŽFK Banat	Zrenjanin	30	10	13	7	35:26	33
OFK Klek	Klek	30	13	3	14	52:50	29
Budućnost	Srp. Crnja	30	12	4	14	36:47	28
Jedinstvo	Novi Bečej	30	10	7	13	45:46	27
ŽAK	Kikinda	30	10	7	13	46:60	27
Sloboda	N. Kozarci	30	11	5	14	37:51	27
Radnički	Sutjeska	30	11	4	15	56:69	26
Polet	Nakovo	30	11	4	15	42:55	26
Omladinac	R. Topolov.	30	9	8	13	38:53	26
Naftagas	Elemir	30	11	4	15	39:58	26
Vojvodina	Perlez	30	10	4	16	51:57	24
Vojvodina	N. Miloševo	30	7	5	18	36:57	19

Krajina se plasirala u Kvalifikacije.

Status su izgubili Vojvodina (NM), Vojvodina (P) i Naftagas (E).

KVALIFIKACIJE ZA VOJVOĐANSKU LIGU

Bački Jarak: Mladost – Bačka (S) 5:0, Subotica: Bačka – Mladost (BJ) 1:2.

Sombor: Radnički – Vršac 2:4, Vršac: Vršac – Radnički (Sombor) 1:0.

Krajišnik: Krajina–Jedinstvo 2:0, Stara Paz ova: Jedinstvo – Krajina 3:1, jedanaestercima 4:3.

PODRUČNA B-1 LIGA

Vojvodina	Bašaid	22	16	1	5	62:32	33
Gradnulica	Zrenjanin	22	13	7	2	44:17	33
Lehel	Mužlja	22	8	9	5	36:24	25
Delija	Mokrin	22	10	5	7	35:33	25
Dr. Oktobar	Kumane	22	8	8	6	49:31	24
Zadrugar	Lazarevo	22	10	4	8	47:30	24
Borac	Zrenjanin	22	9	4	9	42:34	22
Stajićevo	Stajićevo	22	7	5	10	39:43	19
Sloga	Jarkovac	22	8	3	11	43:52	19
Jedinstvo	B. Karađor.	22	4	11	7	30:43	19
Bega	Novi Itevej	22	7	4	11	42:53	18
Tisa	Taraš	22	1	1	20	20:97	3

Vojvodina se plasirala u Područnu A ligu.

Status su izgubili Tisa i Bega.



ŽFK Banat u jesen 1980. godine - stoje: trener Milenko Rus, Dragan Vavan, Dragan Kralj, Dragan Radičević, Đuro Zobenica, Milan Kevrešan, Mile Pandurov, trener Joca Miolski, čuče: Jovan Maksimčev, Dragan Koprivica, Dragan Vujadinović, Milan Milićević

PODRUČNA B-2 LIGA

Mladost	B. Despot.	22	15	3	4	58:24	33
Potisje	Knićanin	22	14	4	4	48:32	32
Radnički	J. Tomić	22	11	4	7	51:35	26
Zlatica	Zlatica	22	11	3	8	37:27	25
Napredak	Čestereg	22	7	8	7	36:39	22
Omladinac	Botoš	22	9	4	9	39:44	22
Terekveš	Hetin	22	7	8	7	32:46	22
Begej	Žitište	22	9	2	11	46:40	20
Banat	Čenta	22	7	5	10	39:41	19
Borac	V. Liv. (-2)	22	9	2	11	34:48	18
Cr. zvezda	Voj. Stepa	22	5	3	14	35:53	13
Progresul	Begejci (-2)	22	3	4	15	24:50	8

Mladost (Banat. Despotovac) plasirala se u Područnu A ligu.

Status je izgubio Progresul.

MEĐUOPŠTINSKA LIGA ZR-SEČANJ

ASK	Aradac	22	18	1	3	78:35	37
Tamiš	Farkaždin	22	14	4	4	55:30	32
Naftagas	Boka	22	14	3	5	62:36	31
Unirea	Jank. Most	22	12	6	4	54:29	30
MSK	Mihajlovo	22	9	5	8	62:44	23
Mladost	Belo Blato	22	8	6	8	47:52	22
Partizan	Tomaševac	22	9	2	11	67:70	20
Proleter	Neuzina	22	8	3	11	51:48	19
Borac	Lukino Selo	22	6	3	13	34:61	15
Borac	Konak	22	5	3	14	51:72	13
Jedinstvo	Ečka	22	3	5	14	36:77	11
Železničar	Orlovat (-2)	22	4	3	15	39:78	9

ASK se plasirao u Područnu B-1 ligu.

ФУДБАЛСКИ КЛУБ
БОРАЦ
ЛУКИНО СЕЛО

MEĐUOPŠTINSKA LIGA ŽITIŠTE-KIKINDA

Budućnost	Ban. Dvor	16	12	3	1	68:19	27
Graničar	Radojevo	16	11	3	2	53:22	25
Polet	B. Višnjić.	16	8	4	4	40:26	20
Napredak	B. Topola	16	9	1	6	63:33	19
Roham	Nova Crnja	16	8	3	5	36:21	19
Pr. oktobar	Srp. Itebej	16	4	7	5	25:27	15
Kiniži	Toba	16	4	2	10	37:53	10
Proleter	Međa	16	3	2	11	24:53	8
Olimpija	Torda	16	0	1	15	12:104	1

Budućnost (B. Dvor) plasirala se u Područnu B-2 ligu.

KUP FSO ZRENJANIN

Finale aprila 1980. u Perlezu: Vojvodina – Radnički (Zrenjanin) 2:1.

KUP FSO SEČANJ

Pobednik Bilećanin.

KUP FSP ZRENJANIN

Finale 21. juna 1980. u Banatskom Velikom Selu: Kozara – Bilećanin 3:2.

FSG Zrenjanin



Tim Proletera decembra 1980. - gornji red: Vučetić, Tošić, Dubljević, Pleše, Šarenac, Savković, Karanović, Glišin, Ezveđ, srednji red: Vidović, Gaćinović, Škorić, Zorić, Radosavljević, Geca, Stanić, Ilijašević, Ivančević, donji red: Lukač, Radulović, Milivojević, Mišić, Soldo, Mićanović, Jonjev, Đorđević, Bursać



Bilećanin (Sečanj) u sezoni 1980/81 – stoje: trener Janko Bratić, Vukoje, Ivanišević, Rogan, Z. Gaćinović, Babić, Andrić, Rnić, čuče: Šarenac, Brčić, Geca, Popović, Milićević, Vučković, Piljević, Vujković, Armacki

1981/82.

KUP: PROLETER – RADNIČKI (Z) 11:10

Dogodilo se dva puta da se u takmičarskim utakmicama sastanu najjači gradski klubovi iz vremena socijalističke Jugoslavije. **Radnički** je proleća 1955. (u jesen je igrao Kristal) kao domaćin priredio iznenađenje **Proleteru** u Banatskoj ligi, 2:1, a posle više od 26 godina, Kup je doveo do utakmice ova dva kluba.

Radnički je osvojio Kup FSO, Kup FSP, u okviru FS Vojvodine pobedio je u Riđici Graničara 1:0, pa na svom stadionu drugoligaša subotičkog Spartaka 2:1.

Proleter je u prvom kolu Kupa FS Vojvodine eliminisao u Beloj Crkvi BAK-a 3:1.

Ostale su četiri ekipe, dve su tražene za plasman u okviru FSJ. Žreb je odredio da Proleter bude domaćin Radničkom.

Utakmica u Karađorđevom parku 12. avgusta 1981. Gledalaca: 3.000. Sudija: Zoran Miletić (Ratkovo). Strelci–0:1 **Gojko Jerković** (47), 1:1 **Milimir Dubljević** (82).

Proleter: Ezveđ, Pleše, Stanić, Škorić, Dubljević, Gaćinović (Kosnić), Čikić, Soldo, Radosavljević, Mišić (Geca), Đorđević. Trener **Tomislav Manojlović.**

Radnički: Mojsin, Pjetlović, Todorić, Kurucin, Sel, Mićić, Jerković (S. Jonjev), Jović, Nikolić, Gavranić, Milović. Trener **Pera Praporski.**

Za crveno-crne je nastupio veći deo tima bivših igrača crveno - belih, motivi su bili pojačani, a na kraju je odlučila – **bela tačka**. Loptu su morali da uzimaju kompletni timovi. Promašili su Sel i Nikolić, Čikić i Geca. U 12. seriji **Nedeljko Mićić** je pogodio prečku, a **Dragutin Đorđević** mrežu, ukupno 11:10 (1:1) za Proleter.

Propozicije FSJ te godine govorile su da iz svake republike i pokrajine po jedan tim mora da odigra na svom terenu Kvalifikacioni kup sa jednim klubovom naših radnika iz inostranstva. Tako je Proleter igrao sa ekipom Malme iz Švedske i pobedio je rezultatom 5:2.

U 1/16 finala zrenjaninski crveno-beli otišli na gostovanje Sarajevu, a tamo je domaćin predvođen reprezentativcem i trostrukim strelcem **Predrgom Pašićem** pobedio sa 5:0.

Da je prošao Radnički, on bio bio domaćin Sarajevu, jer su tako nalagale Propozicije za slučaj razlike parova u dva ranga.



Radnički (Zrenjanin) avgusta 1981, stoje: Trener Pera-Ćira Praporski, Mojsin, Mićić, Gavranić, Sel, Pjetlović, Jerković, pomoćni trener Kirćanski,
čuče: Todorić, Jović, Milović, Nikolić, Kurucin, maser Stamenković

MIĆANOVIĆ I MAJSTOROVIĆ

Proleter nije uspeo da se vrati u Prvu ligu 1981. godine, Imao je odličan tim i finansijske uslove, ali je izgubio trku sa Osijekom i Prvenstvo završio tek na četvrtom mestu.

Kvalitete koje je posedovao potvrdio je – le tnji prelazni rok. Dva odlična napadača, **Zlatomir Mićanović** (1954.) i **Milan Majstorović** (1959.) napravili su prvoligaške transfere.

Mićanović je 80/81. u prvenstvu Druge lige postigao 14 golova, **Majstorović** po izlasku iz Vojske, tokom proleća pet. U jesen 1981. **Mićanović** za Vojvodinu devet pogodaka, pa odlazak u Armiju, **Majstorović** za OFK Beogradu u tom prvenst vu 10.

Mićanović je iz Kleka, igrao je za Rakovicu, u Proleter je došao januara 77, sezonu 79/80. proveo je u Vojvodini i postao njen golgeter, vratio se kod njih, pa 1983.-1985. igrao u Španiji za Salamanku i Malagu. Karijeru je završio u našem Prolleteru 1987.

Majstorović, Nakovčanin, igrač u Zrenjani nu 1978/79, 1980/81. Važan pojedinac u timu OFK Beograda do 1984. Otišao je potom na Kipar.

Od Proleterovih bivših igrača u tom šampionatu Jugoslavije 1981/82. za Crvenu zvezdu igrali su **Jurišić** i **Borovnica**, u ekipi Vojvodine **Dimitrić**, za Galeniku **Čikić**, **Radulović** je bio u JNA, pa je otišao u Partizan,

Zrenjanin je godinama ostajao rasadnik fudbalera za elitu Jugoslavije...



Zlatomir Mićanović, u pozadini Đorđe Vujkov



Milan Majstorović u duelu sa defanzivcem Vojvodine Marijanom Zovkom

PRVA SAVEZNA LIGA

Dinamo 49, Crvena zvezda 44, Hajduk 44, Sarajevo 39, Željezničar 38, Partizan 37, Velež 36, Budućnost 34, Olimpija 33, Vojvodina 32, Radnički (Niš) 32, Rijeka 32, Sloboda 31, Vardar 30, OFK Beograd 30, Osijek 29, Teteks 23, Zagreb 19.

Status su izgubili Zagreb i Teteks (Tetovo).

KUP JUGOSLAVIJE

Crvena zvezda – Olimpija 3:0, Galenika – Hajduk 2:1, Rad – Dinamo 0:2, Sloboda (TZ) – Budućnost (TG) 4:2 posle jedanaesteraca (0:0).

Crvena zvezda – Galenika 4:1, Dinamo – Sloboda 2:0.

Dinamo – Crvena zvezda 2:2, Crvena zvezda – Dinamo 4:2.

DRUGA SAVEZNA LIGA – ZAPAD

Dinamo (Vinkovci) 40 (70:24), Spartak 40 (42:18), Čelik 38 (68:32), Borac (BL) 34, Iskra (B) 33, OFK Kikinda 32, Leotar 30, **Proleter 28,** Jedinstvo (Bihać) 28, AIK Bačka Topola 27, GOŠK Jug 27, Kozara (Bos. Gradiška) 27, Solin 26, Jedinstvo (Brčko) 24, Rudar (Velenje) 10, Svoboda 6.

Rezultat poslednjeg kola: Dinamo (V) – Čelik 5:0.

Dinamo (Vinkovci) plasirao se u Prvu ligu.

U zimskoj pauzi Svoboda (Ljubljana) istupila je iz takmičenja. U tabeli je ostao bilans njenih jesenjih utakmica.

Status je izgubio Rudar (Velenje).

Liga je povećana na 18 članova.



Zoran Pleše postao 1981. najmlađi kapiten Proletera u istoriji

DRUGA SAVEZNA LIGA – ISTOK

Galenika (Ze) 43, Trepča 37, Timok-Kristal (Zaječar) 33, Sloboda (T. Už.) 32, Sutjeska 32, Bor 31, Rad 31, Napredak 30, Priština 28, Borac (Č) 28 Radnički (KG) 28, OFK Titograd 26, Lirija 27, Dub očica 27, Mogren (Budva) 23, Pobeda (Prilep) 23.

Galenika (Zemun) plasirala se u Prvu ligu.

Status su izgubili Pobeda i Mogren.

Liga je povećana na 18 članova.

VOJVOĐANSKA LIGA

Novi Sad 48, Vrbas 37, Mladost (A) 34, Srem (SM) 33, Bačka (BP) 32, Vršac 31, Hajduk (K) 31, **Rusanda 30**, Dinamo (P) 30, Radnički (Bajmok) 29, Sever (S) 29, **Radnički (Z) 29**, Mladost (Bački Jarak) 28, Crvenka 27, Agrounija 24, Jedinstvo (Stara Pazova) 8.

Novi Sad se plasirao u Drugu ligu-Zapad.

Svi klubovi sa dna tabele zadržali su status jer je Liga povećana na 18 članova.

PODRUČNA A LIGA

Jedinstvo	Novi Bečej	30	19	7	4	68:15	45
ŽFK Banat	Zrenjanin	30	18	8	4	65:29	44
Polet	Nakovo	30	17	9	4	63:26	43
Kozara	B. V. Selo	30	13	8	9	49:47	34
Mladost	Lukićevo	30	12	9	9	60:35	33
Omladinac	R. Topolov.	30	11	9	10	41:36	31
ŽAK	Kikinda	30	12	6	12	50:54	30
OFK Klek	Klek	30	11	8	11	39:45	30
Budućnost	Srp. Crnja	30	9	10	11	49:69	28
Sloboda	N. Kozarci	30	10	7	13	44:53	27
Mladost	B. Despot.	30	10	5	15	36:55	25
Krajina	Krajišnik	30	7	10	13	41:46	24
Crv. zvezda	Rus. Selo	30	10	4	16	38:50	24
Bilećanin	Sečanj	30	7	8	15	36:51	22
Radnički	Sutjeska	30	5	10	15	43:70	20
Vojvodina	Bašaid	30	6	8	16	27:68	20

Jedinstvo (NB) plasiralo se u Kvalifikacije.

Status je izgubila Vojvodina (B).

KVALIFIKACIJE ZA VOJVOĐANSKU LIGU

Sombor: Radnički–LSK 5:0, Laćarak: LSK – Radnički (Sombor) 1:4.

Novi Bečej: Jedinstvo – ČSK 3:1, Čelarevo: ČSK – Jedinstvo (NB) 0:1.

Ada: AFK – Radnički (K) 1:0, Kovin: Radnički – AFK 2:0.

DOJČILO TOMOVIĆ

Od 1981. do 1986. godine predsednik Sud isjke organizacije FSO Zrenjanin bio je **Dojčilo Tomović**, visokorangirani sudija šezdesetih godina.

- Profesor filozofije i logike u Gimnaziji. Pozitivac u svakom smislu. Kada je on vodio naš sudijsku organizaciju, ja sam bio sekretar – kaže **Dragan Simić**.

- Dojčilo, stari sudija, Vredan, pošten čovek - dodaje **Nikola Roganović**.



Rusanda (Melenci) - stoje: Ćuluman, Nemčev, Ćurčić, Radin, Žugić, Batanjski, Ivanišević, čuče: Stanisavljev, Popetru, Budakov, Radišić

PODRUČNA B-1 LIGA

Potisje	Knićanin	22	14	4	4	45:19	32
Vojvodina	Perlez	22	12	5	5	46:31	29
ASK	Aradac	22	11	4	7	56:38	26
Sloga	Jarkovac	22	7	8	7	42:64	22
Stajićevo	Stajićevo	22	7	7	8	30:27	21
Lehel	Mužlja	22	7	7	8	30:29	21
Zadrugar	Lazarevo	22	7	7	8	30:30	21
Zlatica	Zlatica	22	5	11	6	20:24	21
Borac	Zrenjanin	22	7	5	10	35:32	19
Gradnulica	Zrenjanin	22	4	11	7	34:38	19
Omladinac	Botoš	22	7	3	12	31:53	17
Banat	Čenta	22	5	6	11	27:41	16

Potisje se plasiralo u Područnu A ligu.
Niko nije izgubio status.

PODRUČNA B-2 LIGA

Begej	Žitište	22	15	4	3	61:23	34
Naftagas	Elemir	22	12	6	4	46:23	30
Jedinstvo	B. Karađor.	22	11	6	5	32:23	28
Napredak	Čestereg	22	9	7	6	39:24	25
Crv. zvezda	Voj. Stepa	22	9	5	8	36:28	23
Dr. oktobar	Kumane	22	10	2	10	37:32	22
Radnički	J. Tomić	22	8	5	9	28:51	21
Delija	Mokrin	22	5	9	8	20:36	19
Budućnost	Ban. Dvor	22	6	5	11	32:42	17
Borac	Vel. Livade	22	8	1	13	34:45	17
Terekveš	Hetin	22	6	2	14	29:46	14
Vojvodina	N.Miloševo	22	5	4	13	26:47	14

Begej se plasirao u Područnu A ligu.
Niko nije izgubio status.

MEĐUOPŠTINSKA LIGA ZR-SEČANJ

Naftagas	Boka	22	16	4	2	60:25	36
Unirea	Jan. Most	22	16	3	3	72:30	35
Tamiš	Farkaždin	22	14	4	4	69:26	32
Proleter	Neuzina	22	10	6	6	43:31	26
Jedinstvo	Ečka	22	10	6	6	40:29	26
Partizan	Tomaševac	22	11	2	9	56:45	24
Mladost	Belo Blato	22	9	5	8	71:55	23
MSK	Mihajlovo	22	6	4	12	38:46	16
Tisa	Taraš	22	6	4	12	38:59	14
Borac	Konak	22	5	4	13	39:58	14
Železničar	Orlovat	22	5	1	16	38:75	11
Borac	Lukino Selo	22	1	3	18	18:103	5

Naftagas (Boka) i Unirea (Jankov Most) plasirali su se u Područnu B-1 ligu.

MEĐUOPŠTINSKA LIGA ŽITIŠTE-KIKINDA

Graničar	Radojevo	18	14	1	3	60:28	29
Roham	Nova Crnja	18	12	4	4	58:27	26
Napredak	Ban. Topola	18	11	2	5	75:38	24
Proleter	Međa	18	10	2	6	55:40	22
Pr. oktobar	Srp. Itebej	18	9	4	5	49:34	22
Progresul	Begejci	18	9	1	8	32:46	19
Polet	B. Višnjić.	18	7	3	8	31:42	17
Kiniži	Toba	18	3	2	13	31:65	8
Olimpija	Torda	18	3	2	13	22:61	8
Bega	Novi Itebej	18	2	1	15	28:60	5

Graničar i Roham plasirali su se u Područnu B-2 ligu .

PROŠIRENJE B LIGE

Sedam sezona, **1975.-1982**, Područna B liga igrana je u dve grupe sa **po 12 klubova**. Izvršni odbor FSP Zrenjanin odlučio je da se konkurencija poveća za po dva učesnika, tako da niko nije izgubio status leta 1982.

Iz A lige dospela je Vojvodina (Bašaid), u A ligu prošli su prvaci Potisje (Knićanin) i Begej (Žitište). Sa po dva kluba iz međuopštinskih liga to je bilo 27 učesnika.

Izvršni odbor FSP uvažio je zahtev FK **Jedinstvo** iz **Bočara**, dotadašnjeg člana Međuopštinske lige Senta, da bude 28. član i da se uključi u takmičenje Područne B-2 lige.

KUP FSO ZRENJANIN

Finale 15. aprila 1981. na stadionu Radničkog: Radnički (Zrenjanin) – Lehel 4:0.

KUP FSO SEČANJ

Finale 13. maja 1981. u Krajišniku: Krajina – Bilećanin 0:3 (par forfe).

KUP FSP ZRENJANIN

Finale 24. juna 1981. na stadionu Radničkog: Radnički (Zrenjanin) – OFK Kikinda 2:0.



Miloš Vidović

MILOŠ VIDOVIĆ OKUPIO PIONIRE

Godinama su se pioniri i juniori saveznih ligaša takmičili u okvirima Vojvodine. **Miloš Vidović** je januara **1982**. godine, sa svijih 35, završio bogatu igračku karijeru i posvetio se trenerskom poslu. Poverena mu je pionirska selekcija u Klubu.

- Cilj mi je bio da proširimo bazu u ovom delu Banata. Napravio sam kontakte sa administrativcima u FSP i FSO, Cvetkom Savinom i Ljiljom Todić, rukovodstvima. Prihvatili su moj plan da formiramo Ligu pionira u okviru FSP – priča **Vidović**.

Leta 1982. za takmičenje dečaka od 12 do 15 godina sastave su prijavili: Radnički, ŽFK Banat, OFK Gradnulica, Borac, Lehel, uz njih je uključena i druga ekipa Proletera, pa van Zrenjanina Rusanda, Naftagas (E), Potisje i Jedinstvo (NB).

- Sledeće godine pojavili su se OFK Stajićevo, Zadrugar i Vojvodina iz Perleza – dodaje **Vidović**, pa objašnjava i deo organizacije – **Interesovanje je bilo veliko, a koristi višestruke. Četvrtkom u 12 časova okupljali smo se u Savezu, saldirali zapisnike, razmenjivali iskustva.**



SUDIJE U VOJVOĐANSKOJ LIGI

Treći rang u jugoslovenskom fudbalu **Vojvođanska liga** bila je kontinuirano od 1968. do 88. godine. Ozbiljan filter i za sudijske kadrove.

Iz **FSO Zrenjanin** osamdesetih godina u njoj: **Đuro Lukić** (1978.-1984.), **Nikola Roganović** (1979, 1980), **Branislav Karavidin** (1979.-1981.), **Dragan Simić** (1979.– 82), **Branko Čigoja** (1981, 1982.), **Marko Perović** (1982.-1985.), **Miloš Borjanović** (1983.-1987.), **Cveta Marinkov** (1983.-88.), **Žika Mišić, Vasilije Rodean** (1984.-1988.), **Ljubomir Janić** (1986-88), **Milorad Kovanović** (84-87), **Dragomir Šarac** (88).

- To je zlatno doba zrenjaninskog suđenja – konstatuje **Nikola Roganović**, pa objašnjava **– Dušan Patić, Dojčilo Tomović radili su o zbiljno u sudijskoj organizaciji. Na čelu sudija FSP nasledio sam Stojana Francuskog, bio u toj ulozi od 1978. do 1986. Maksimalno smo vodili računa o usavršavanju naših kadrova i prolaznosti najboljih pojedinaca.**

Roganović i **Simić** otišli su u elitu, **Perović**, **Marinkov** i **Janić** došli su na liste pomoćnih sudija Druge lige SFR Jugoslavije...

FSG Zrenjanin



ŽFK Banat - stoje: Milan Kevrešan, Milorad Jeftić, Dragan Zlatanov, Vid Uzelac, Milorad Pandurov, Miloš Jankov, čuče: Nenad Miković, Ermin Softić, Bora Marinković, Mile Kosanović, Zdravko Jonjev



Borac (Lukino Selo)

1982/83.

NIKOLA ROGANOVIĆ SUDIJA PRVE LIGE

Konačno, prvi put u socijalističkoj Jugoslaviji, čovek iz Zrenjanina sa pištaljkom u Prvoj ligi: **Nikola Roganović** (1944.).

Avgust 1982, nedelja, 22. Na stadionu Koševo, **Sarajevo – Partizan 3:1**. Glavni sudija **Nikola Roganović**. Njegov debi u eliti.

- Živeo sam u Apatinu, tamo položio sudijski ispit. Prešao sam u Zrenjanin 1974. godine, zaposlio se u Jugoslovensko rečno brodarstvo, na popularnoj Kapetaniji – kaže **Roganović**.

Cenio je stari sudijski kadar Saveza...

- Dojčilo Tomović, Čedomir Nedić, Ivan Garčev, Dušan Patić... dali su puno zrenjaninskoj sudijskoj organizaciji.

Među predsednicima izdvaja...

- Milorad Belodedić je izvanredno vodio FSP sredinom sedamdesetih godina.

Nikola ima saldo svojih utakmica:

- Na drugoligaškim terenima za dve godine bio sam glavni sudija 16 puta, pomoćni 19. U Prvoj ligi od leta 1982. do decembra 1987, glavni 57 puta, pomoćni 61. Zvezdi i Budućnosti sudio sam po 11 puta, Partizanu i Vojvodini po devet... Bio sam u sudijskim trojkama na dve finalne utakmice Kupa Jugoslavije 1984. Crvena zvezda – Hajduk i 1986. Velež – Dinamo.

Izlazio je i u Evropu...

- Znak FIFA nisam imao, ali tadašnji propis je najbolje državne sudije vodio na listu pomoćnika. Tri puta sam bio na međunarodnim utakmicama, u Madridu, Real i švajcarski Ksamaks, pa Borusija Menhengladbah i škotski Aberdin i na stadionu Serveta u Ženevi.

Roganovićeva važna sudijska karakteristika - maksimalna fizička spremnost. Kaže da je samo Mariborčanin Šoštarić bio brži od njega.

Po završetku sudijske karijere, na listi kontrolora suđenja Međurepubličke lige-Sever...

- Kratko u toj ulozi. Nisam želeo da budem deo nekih kompromisa i povukao sam se.

Roganović je proveo šest godina kao sportski radnik u ŽFK Banat, organizator svih klupskih aktivnosti. Znao da „napravi pare“ u Klubu, držao tombolu, bife... Tako i u OFK Gradnulici 96/97. Potom je otišao iz sporta, porodično je preselio u Kikindu gde provodi penzionerske dane. **Rogan**, znalac posla, odgovoran čovek, saradnik odličan.



Stadion Koševo, Sarajevo - Crvena zvezda, Nikola Roganović na centru

PRVA SAVEZNA LIGA

Partizan 45, Hajduk 43, Dinamo (ZG) 43, Radnički (Niš) 40, Crvena zvezda 37, Sloboda 35, Olimpija 35, Vardar 35, Vojvodina 34, Železničar 33, Sarajevo 32, Dinamo (Vi) 31, Velež 31, Budućnost 31, Rijeka 30, Osijek 29, OFK Beograd 28, Galenika 20.

Status su izgubili Galenika i OFK Beograd.

KUP JUGOSLAVIJE

Dinamo – Sloboda (Tuzla) 6:0, Rijeka – Crvena zvezda 1:0, OFK Beograd – Hajduk 0:2, Orijent – Sarajevo 3:4 posle jedanaesteraca (0:0).

Sarajevo–Hajduk 1:0, Rijeka–Dinamo 1:3.

Dinamo – Sarajevo 3:2.

DRUGA SAVEZNA LIGA – ZAPAD

Čelik 48, Iskra (Bug.) 47, Jedinstvo (Brčko) 38, Spartak 37, Leotar 37, GOŠK Jug 36, **Proleter** 36, OFK Kikinda 35, Novi Sad 35, Varteks 35, Borac (BL) 34, Zagreb 32, Jedinstvo (Bih.) 31, AIK Bačka Topola 31, Radnik (B) 30, Solin 29, Maribor 26 Kozara (Bosanska Gradiška) 15.

Čelik se plasirao u Prvu ligu.

Status su izgubili Kozara, Maribor i Solin.

DRUGA SAVEZNA LIGA – ISTOK

Priština 49, Sutjeska 46, Teteks 38, Bor 38 Pelister 36, Trepča 35, Rad 35, Napredak 35, Borac (Č) 34, Timok Kristal 34, Sloboda (T. Užice) 34, Radnički (Pirot) 34, Vlaznimi 34, Lirija 33, Radnički (Krag,) 32, Dubočica 23, OFK Titograd 22, Lovćen 20

Priština se plasirala u Prvu ligu.

Status su izgubili Lovćen (Cetinje), OFK Titograd, Dubočica, Radnički (KG) i Lirija (Prizren).

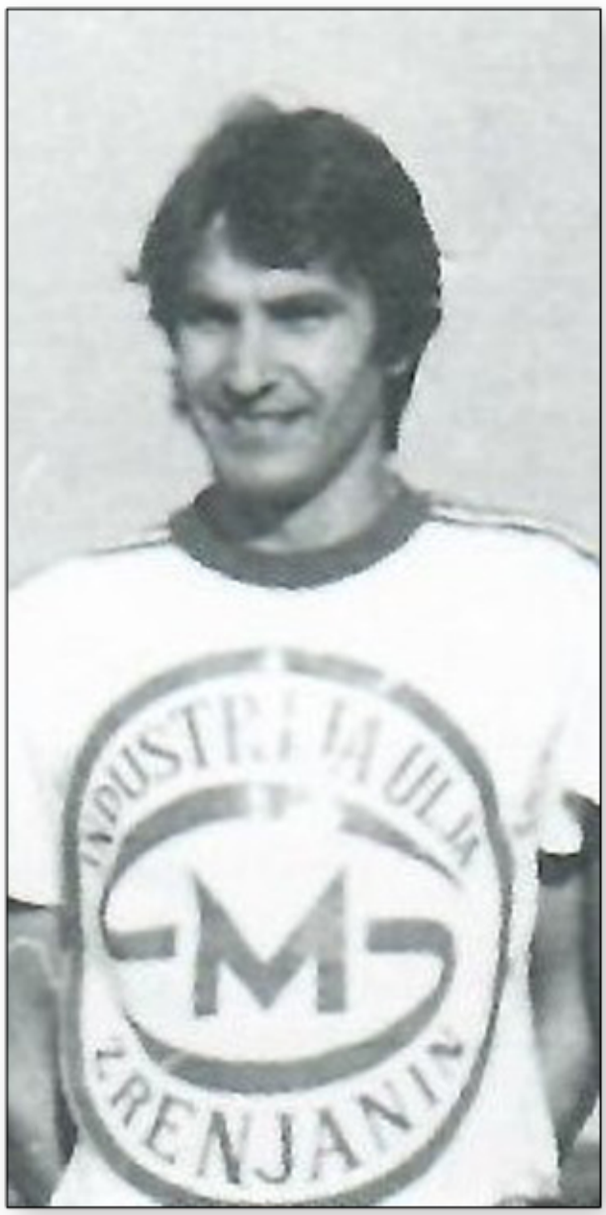

Napadač Proletera Dragutin Đorđević

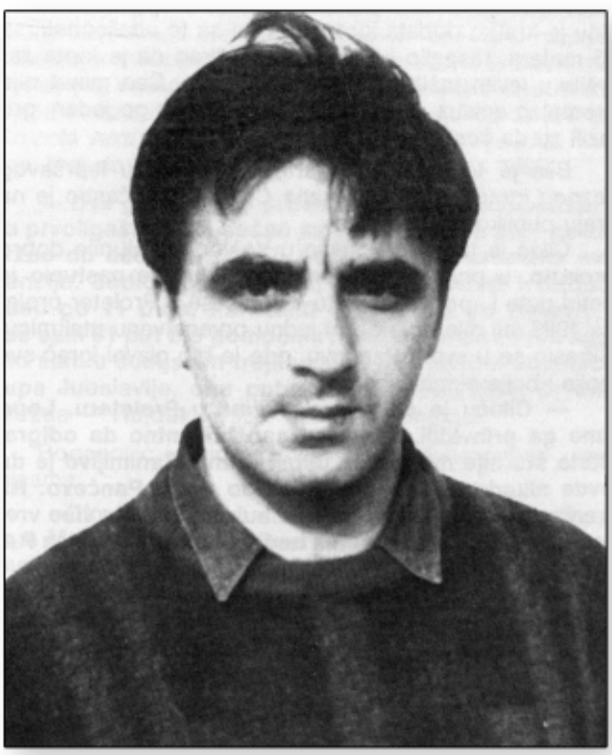

Sečanjac sa afirmacijom u Proleteru, igrač i trener Bilećanina - Dragan Gaćinović

VOJVOĐANSKA LIGA

Vrbas 50, Jedinstvo (Novi Bečej) 41, Dinamo (P) 40, Crvenka 39, Mladost (A) 38, **Radnički (Z) 38**, Agrounija 37, Radnički (Bajmok) 36, Vršac 36, Srem (SM) 35, Mladost (BJ) 33, Radnički (So) 32, Bačka (BP) 31, Radnički (Kovin) 31, Jedinstvo (SP) 31, **Rusanda 28**, Sever (S) 20, Hajduk (K) 16.

Vrbas se plasirao u Drugu ligu – Zapad.

Status su izgubili Hajduk (Kula) i Sever.

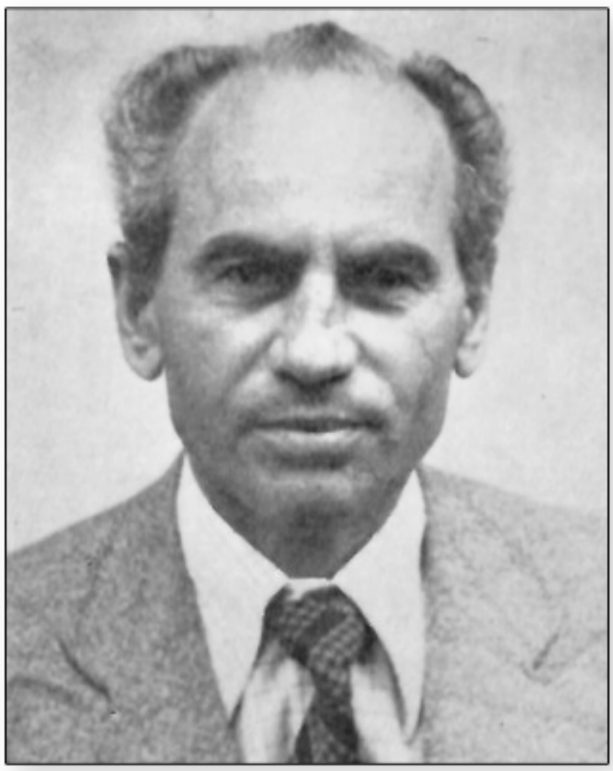

Petar - Peran Petković, dugogodišnji prvi čovek MZ Banatski Despotovac i predsednik FK Mladost

PODRUČNA A LIGA

Polet	Nakovo	30	16	7	7	67:41	39
Mladost	Lukićevo	30	15	7	8	53:40	37
Potisje	Knićanin	30	16	3	11	51:41	35
Kozara	B. V. Selo	30	13	8	9	47:32	34
OFK Klek	Klek	30	16	2	12	64:50	34
Begej	Žitište	30	14	6	10	42:35	34
Omladinac	R. Topolov.	30	15	4	11	50:55	34
Crv. zvezda	Rus. Selo	30	15	3	12	54:36	33
Mladost	B. Despot.	30	15	3	12	58:47	33
Radnički	Sutjeska	30	13	6	10	68:54	32
ŽAK	Kikinda	30	12	7	11	48:46	31
ŽFK Banat	Zrenjanin	30	9	7	14	33:36	25
Krajina	Krajišnik	30	8	6	16	41:53	22
Sloboda	N. Kozarci	30	6	10	13	39:62	22
Bilećanin	Sečanj	30	7	4	19	35:76	18
Budućnost	Srp. Crnja	30	5	5	20	32:78	15

Polet se plasirao u Kvalifikacije.

U novoformiranu Banatsku zonu plasirali su se klubovi od drugog do osmog mesta, a prolazom Poleta u Kvalifikacijama i Mladost (Banatski Despotovac).

KVALIFIKACIJE ZA VOJVOĐANSKU LIGU

Odžaci: Tekstilac – Polet (N) 3:1, Nakovo: Polet – Tekstilac (O) 4:1.

Subotica: Bačka – BAK (BC) 4:0, Bela Crkva: BAK – Bačka (S) 1:3.

Ruma: Sloven – Kabel 1:2, Novi Sad: Kabel – Sloven 1:0.

PODRUČNA B-1 LIGA

Gradnulica	Zrenjanin	26	18	4	4	67:24	40
Vojvodina	Bašaid	26	15	6	5	84:35	36
Banat	Čenta	26	14	4	8	49:31	32
Zadrugar	Lazarevo	26	13	5	8	51:43	31
Zlatica	Zlatica	26	11	8	7	39:28	30
Borac	Zrenjanin	26	10	5	11	45:43	25
Lehel	Mužlja	26	8	9	9	29:38	25
ASK	Aradac	26	10	5	11	39:49	25
Vojvodina	Perlez	26	7	9	10	34:35	23
Sloga	Jarkovac	26	8	6	12	42:50	22
Naftagas	Boka	26	9	2	15	51:66	20
Stajićevo	Stajićevo	26	8	4	14	42:59	20
Unirea	Jan. Most	26	7	6	13	30:50	20
Omladinac	Botoš	26	6	3	17	35:86	15

PODRUČNA B-2 LIGA

Naftagas	Elemir	25	16	4	5	71:38	36
Jedinstvo	B. Karađor.	25	13	5	7	42:22	31
Delija	Mokrin	25	14	3	8	42:25	31
Jedinstvo	Bočar	25	13	4	8	47:35	30
Vojvodina	N.Miloševo	25	11	5	9	53:37	27
Graničar	Radojevo	25	11	2	12	49:52	24
Cr. zvezda	Voj. Stepa	25	9	5	11	41:43	23
Dr. oktobar	Kumane	25	9	5	11	44:49	23
Radnički	J. Tomić	25	10	2	13	48:38	22
Roham	Nova Crnja	25	9	4	12	34:47	22
Napredak	Čestereg	25	9	4	12	33:50	22
Budućnost	Ban. Dvor	25	9	2	14	39:67	20
Borac	Vel. Livade	25	4	8	13	38:67	16
Terekveš	Hetin	13	5	1	17	22:33	11

Terekveš je istupio posle dva prolećna kola iz kojih su prema Pravilniku o takmičenju FSJ njegovi rezultati brisani.

MEĐUOPŠTINSKA LIGA ZR-SEČANJ

Tamiš	Farkaždin	18	14	2	2	57:13	30
MSK	Mihajlovo	18	14	0	4	58:24	28
Proleter	Neuzina	18	13	2	3	41:20	28
Železničar	Orlovat	18	10	2	6	42:35	22
Jedinstvo	Ečka	18	8	1	9	34:37	17
Mladost	Belo Blato	18	6	3	9	33:47	15
Borac	Konak	18	6	3	9	36:54	15
Partizan	Tomaševac	18	4	3	11	44:47	11
Tisa	Taraš	18	4	1	13	32:65	9
Borac	Lukino Selo	18	2	1	15	25:60	5

MEĐUOPŠTINSKA LIGA ŽITIŠTE-KIKINDA

Progresul	Begejci	14	10	1	3	36:14	21
Pr. oktobar	Srp. Itebej	14	9	2	3	37:18	20
Napredak	B. Topola	14	9	0	5	44:39	18
Bega	Novi Itebej	14	8	0	6	36:26	16
Olimpija	Torda	14	6	1	7	31:42	13
Kiniži	Toba	14	5	1	8	33:37	11
Proleter	Međa	14	2	3	9	13:29	7
Polet	B. Višnjić.	14	1	4	9	15:40	6

REORGANIZACIJA

Leta **1983.** izvršena je reorganizacija sistema takmičenja u Vojvodini. Iz šest područnih liga formirane su **tri zone**: **Banatska**, **Bačka** i **Novosadsko-sremska**.

U petom stepenu ostali su svi plasirani od 10. do 16. mesta: Radnički (Sutjeska), ŽAK (Kikinda), ŽFK Banat (Zrenjanin), Krajina (Krajišnik), Sloboda (Novi Kozarci), Bilećanin (Sečanj), Budućnost (Srpska Crnja) – 7 klubova.

Po četiri prvoplasirana iz dve grupe B lige popunili su konkurenciju. Iz B-1: OFK Gradnulica, Vojvodina (B), Banat (Č) i Zadrugar, iz B-2: Naftagas (E), Jedinstvo (BK), Delija i Jedinstvo (B).

Za 16. učesnika igrane su Kvalifikacije pet oplasiranih, 7. i 14. avgusta. Rezultati: Vojvodina (NM) – Zlatica 2:2. Zlatica – Vojvodina (NM) 1:3.

Šesti rang - formirana je jedna liga sa 16 klubova. Učesnici: poraženi iz Kvalifikacija Zlatica, po sedam klubova iz dve grupe. Iz B-1 lige: Borac (Z), Lehel, ASK, Vojvodina (P), Sloga (J), Naftagas (B), iz B-2 lige: Graničar (R), Crvena zvezda (VS), Drugi oktobar (K), Radnički (JT), Roham, Napredak (Č). Prvaci međupštinskih liga: Tamiš i Progresul – ukupno 15 klubova.

Za 16. člana Kvalifikacije 12. na tabelama, 7. i 14. avgusta. Rezultati: OFK Stajićevo – Budućnost (BD) 0:0, Budućnost – OFK Stajićevo 2:3.

Svi ostali klubovi, ukupno 21, svrstani su u sedmom rangu u dve grupe, jedna opštine Zrenjanin i Sečanj, druga opštine Kikinda, Žitište i Nova Crnja.

RAZDVOJENI ŽUTI KARTONI

Od uvođenja žutih kartona 1970. mnogo je bilo teškoća sa njihovim evidentiranjem u različitim takmičenjima. Da bi se to ublažilo, FSJ je početkom 1982. godine doneo Odluku da se žuti kartoni posebno računaju u kup utakmicama, a posebno u prvenstvenim.

NAZIVI LIGA

Od 1983. do 1992. područni savezi zvanično su nosili nazive – međuopštinski. Tako i lige ispod Banatske zone – međuopštinske. U dva najniža ranga lige opštinske, prvi i drugi razred.

Nelogično da su se lige klubova iz više opština zvale – opštinske umesto međuopštinske. Vremenom je to zvanično korigovano i na nivou Vojvodine, Zrenjanina.

Zbog lakšeg praćenja, ovde se u kontinuitetu držimo standarnih naziva: peti rang – **Područna liga**, šesti i sedmi stepen – **Međuopštinska liga I**, **Međuopštinska liga II**.

PROLAZ PRVAKU

Ispod Područne lige u šestom stepenu formirana je liga koja je pokrivala istu teritoriju. Nepisano je pravilo da u takvoj situaciji prolaz uvek imaju dva kluba.

Više puta odustajalo se od toga. Samo je prvak napredovao 1984, 1985, 1987, 1989, 1990, 1993, 1994. godine. Drugoplasirani je igrao kvalifikacije 1986. i prošao je tada.

KUP FSO ZRENJANIN

Finale 21. april 1982. na stadionu OFK Gradnulica: OFK Gradnulica-Radnički (Zrenjanin) jedanaestercima 4:2 (0:0).

KUP FSO SEČANJ

Pobednik Krajina.

KUP FSP ZRENJANIN

Finale 16. jun 1982. u Ravnom Topolovcu: Omladinac – Polet (Nakovo) 1:3.

SUDIJE FSO ŽITIŠTE-NOVA CRNJA

List Zrenjanin je 27. avgusta **1982**. godine naveo da je formiran Savez fudbalskih sudija FSO Žitište-Nova Crnja. Zapisano je da je za predsednika izabran **Tode Gavrić**, a da je sekretar postao **Nino Amižić**.

Kod suseda brzo je omasovljena sudijska organizacija. Iz kvantiteta stvarali su i kvalitet.



Golman Proletera, reprezentativac Druge lige Jožef Ezveđ

1983/84.

UZ RADNIČKI – RUSANDA

Zrenjaninski Radnički je imao najduži ko ntinuitet u Vojvođanskoj ligi, još od 1964. godine. Melenčani su se vratili u to društvo 1980. i napravili niz od pet sezona u trećem stepenu SFRJ. Oba kluba pokazala su stabilnost **1983/84**. Na kraju prveenstva **Radnički** je zauzeo **šesto mesto**, **Rusanda sedmo.**

Predsednik Radničkog bio je **Radomir Popović**. U Predsedništvu su se još nalazili: **Živa Žurž, Jonel Pankarićan, Stevan Dević, Ferenc Kiš, Milenko Grujić, Milan Obradović, Franja Novotni, Bogdan Vajdić, Andrija Vereb, Milan Plećaš.**

Ekipu je vodio trener **Milenko Rus** igrali su: **Šarenac, Radovanov, Varga, Kašaš, Zdravković, Koprivica, Dubljević, Budisavljević, Stevvanov, Armacki, Marčićev, Podgorelec, Vučković, Jović, Mišić, Milović, Savić, Todorić, Štiglic, Rogan, Grbić, Simanić.**

Članove melenačkog kluba **1983/84.** u **Monografiji Rusanda 1925-1985** zapisali su **autori Dragoljub Ž. Kevrešan i Stojan Popov.**

Rusandu su vodili predsednik **Branislav Savin,** članovi Uprave **Živojin Drašković, Milovan Cigulov, Ivan Bolozan, Dušan Kuručev, Nestor Vranov, Dejan Bulić, Borislav Doroškov, Milorad Šljapić, Milovan Momirov, Živa Milivojev,** predstavnici igrača **Milovan Stankov** i **Milan Radišić,** sekretar **Ivan Ikonov.**

Trener je bio **Pera - Ćira Praporski,** njegov saradnik **Ratko Vujanov.** Igrali su: **Nemčev, Lukić, Obradović, Stanisavljev, Bolozan, Stankov, Ćuluman, Vukoje, M. Batanjski, Sel, Radin, Kevrešan, Popetru, Bošković, Ivanišević, Gaćinović, Mišković, S. Sadišić, Bugarin, Budakov, M. Radišić, S. Batanjski, D. Bibin, B. Stevanov, G. Isakov.**

PRVA SAVEZNA LIGA

Crvena zvezda 44, Partizan 42, Železničar 42, Rijeka 42, Hajduk 39, Osijek 34, Radnički (Niš) 33, Priština 33, Sarajevo 32, Vojvodina 32, Dinamo (Vi) 32, Dinamo (ZG) 31, Velež 31, Budućnost 31, Vardar 31, Sloboda 31, Olimpija 28, Čelik 24

Status su izgubili Čelik i Olimpija.

KUP JUGOSLAVIJE

1/16: Proleter – Radnički (Niš) 1:3.

Dinamo – Radnički (Niš) 2:0, Metalac (Sisak) – GOŠK Jug (Dubrovnik) 1:0, Rijeka – Crvena zvezda 1:4, Sarajevo – Hajduk 0:4.

Crvena zvezda – Dinamo 2:1, Hajduk–Metalac 2:1.

Hajduk – Crvena zvezda 2:1, Crvena zvezda – Hajduk 0:0.

DRUGA SAVEZNA LIGA – ZAPAD

Iskra (Bugojno) 50, Spartak 42, **Proleter 37**, Šibenik 36, GOŠK Jug 36, Jedinstvo (Brč.) 35, Leotar 35, Novi Sad 35, OFK Kikinda 35, Vrbas 35, Jedinstvo (Bihać) 34 (39:30), Borac (BL) 34 (48:43) Radniki (Bij.) 34 (48:44), Varteks 34 (40:40), Sloga (Doboj) 32, AIK Bačka Topola 32, Zagreb 22, Slovan (Ljubljana) 14.

Iskra se plasirala u Prvu ligu.

Status su izgubili Slovan, Zagreb, AIK Bačka Topola, Sloga i Varteks.

Kao svojevrsni raritet u istoriji jugoslovenskih saveznih liga ostao je podatak da je Varteks ispao sa 50 odsto bodova i gol-razlikom nula.

DRUGA SAVEZNA LIGA – ISTOK

Sutjeska 53, OFK Beograd 51, Pelister (Bitolj) 42, Sloboda (T. Užice) 37, Galenika 34, Belasica (Strumica) 34, Borac (Č) 34, Vlaznimi 33, Kolubara (Lazarevac) 32, Trepča 32, Ivangrad 32, Bor 31, Rad 31, Radnički (Pirot) 30, Napredak 30, Teteks 26, Timok 26, GIK „Ramiz Sadiku" (Priština) 24.

Sutjeska se plasirala u Prvu ligu.

Status su izgubili GIK „Ramiz Sadiku" (Priština), Timok (Zaječar) i Teteks (Tetovo).



Igrač Proletera Željko Stanić



Mladost (Banatski Despotovac) 1983, stoje: trener Đorđe Kontić, Mile Manojlović, Milorad Pavlović, Zoran Krivošija, Zoran Šešum, Željko Palalić, Nikola Vuković, Mirko Mijatović, Nebojša Savković, čuče: Zoran Jovanović, Milan Mitrović, Gojko Milinović, Duško Đukić, Milorad Janjić, Dušan Ostojić, Vaso Šešum, Lazar Dragojlović

VOJVOĐANSKA LIGA

Crvenka 49, Radnički (So) 47, Bačka (BP) 41, Kabel 37, Vršac 37, **Radnički (Z) 36**, **Rusanda 36**, Srem (SM) 36, Dinamo (P) 35, Mladost (BJ) 35 Agrounija (Inđija) 34, Bačka (S) 34, Mladost (A) 34, Jedinstvo (NB) 33, Radnički (Kovin) 31, Radnički (Bajmok) 25, Polet (Nakovo) 14, Jedinstvo (Stara Pazova) 12.

Crvenka se plasirala u Drugu ligu - Zapad

Status su izgubili Jedinstvo (SP), Polet (N) i Radnički (Bajmok).

BANATSKA ZONA

Kozara	B. V. Selo	30	19	8	3	68:31	46
Begej	Žitište	30	16	10	4	49:20	42
Mladost	B. Despot.	30	13	7	10	49:41	33
Radnik	St. Tamiš	30	10	12	8	44:43	32
BAK	Bela Crkva	30	12	8	10	39:38	32
Budućnost	B. Brestov.	30	11	8	11	41:35	30
OFK Klek	Klek (-1)	30	10	10	10	45:43	30
Jedinstvo	Kačarevo	30	12	5	13	50:55	29
Proleter	Mramorak	30	10	9	11	35:41	29
Proleter	B. Karlovac	30	10	9	11	33:41	29
Omladinac	R. Top.(-1)	30	12	6	12	48:57	29
Mladost	Lukićevo (-1)	30	9	10	11	30:41	27
Cr. zvezda	Rusko Selo	30	10	6	14	47:43	26
Utva	Pančevo	30	7	12	11	33:41	26
PSK	Pančevo	30	8	9	13	37:49	25
Potisje	Knićanin	30	3	7	20	38:67	13

Kozara se plasirala u Vojvođansku ligu.

Status su izgubili Potisje i PSK.

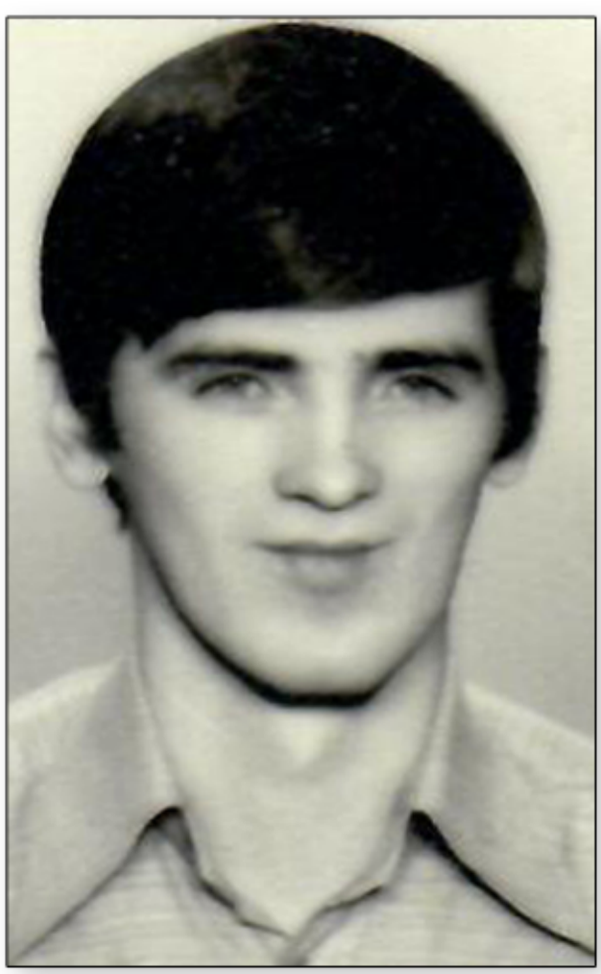

Najveći uspeh Despotovčana u istoriji, trener Mladosti Đorđe Kontić



Lehel (Mužlja) - Perišić, Dojkić, J. Barta, Balaž, Samardžić, Hodi, Čokanj, Radin, čuče: P. Barta, Išpanović, Ujvari, Molnar, Berbakov, Juštin, Siveri, Takarič, leži: Višovski

PODRUČNA LIGA

ŽFK Banat	Zrenjanin	30	19	9	3	62:22	45
Vojvodina	Bašaid	30	19	2	9	78:46	40
Gradnulica	Zrenjanin	30	15	9	6	78:34	39
Vojvodina	N. Miloševo	30	13	11	6	55:41	37
Naftagas	Elemir	30	14	6	10	55:42	34
Jedinstvo	B. Karađor.	30	11	9	10	53:52	31
Bilećanin	Sečanj	30	12	5	13	54:70	29
Budućnost	Srp. Crnja	30	10	8	12	56:49	28
Krajina	Krajišnik	30	11	6	13	50:61	28
Zadrugar	Lazarevo	30	7	14	9	44:55	28
Jedinstvo	Novi Bečej	30	10	7	13	50:51	27
Sloboda	N. Koz.(-4)	30	11	9	10	48:51	27
ŽAK	Kikinda	30	9	8	13	46:47	26
Delija	Mokrin	30	9	7	14	30:59	25
Radnički	Sutjeska	30	9	3	18	37:59	21
Banat	Čenta	30	2	7	21	24:81	11

ŽFK Banat se plasirao u Banatsku zonu.
Status je izgubio Banat (Č).

MEĐUOPŠTINSKA LIGA I

Lehel	Mužlja	30	18	9	3	61:31	45
Borac	Zrenjanin	30	16	10	4	69:36	42
Cr. zvezda	Voj. Stepa	30	16	5	9	57:49	39
Stajićevo	Stajićevo	30	16	5	9	55:35	37
Sloga	Jarkovac	30	15	6	9	68:54	36
Vojvodina	Perlez	30	13	7	10	77:59	33
Roham	Nova Crnja	30	14	5	11	52:41	33
Naftagas	Boka	30	13	6	11	58:50	32
Dr. oktobar	Kumane	30	12	6	12	61:53	30
Napredak	Čestereg	30	11	8	11	52:59	30
Progresul	Begejci	30	10	6	14	36:50	26
Zlatica	Zlatica	30	7	11	12	33:34	25
Radnički	J. Tomić	30	10	5	15	40:57	25
ASK	Aradac	30	7	7	16	43:66	21
Graničar	Radojevo	30	7	4	19	51:89	18
Tamiš	Farkaždin	30	4	2	24	33:83	10

Lehel se plasirao u Područnu ligu.
Status su izgubili Tamiš i Graničar.

MEĐUOPŠTINSKA LIGA II ZR-SEČANJ

Železničar	Orlovat	20	12	6	2	56:28	30
MSK	Mihajlovo	20	14	1	5	65:22	29
Jedinstvo	Ečka	20	13	2	5	65:29	28
Partizan	Tomaševac	20	8	5	7	61:42	21
Proleter	Neuzina	20	8	4	8	40:40	20
Omladinac	Botoš	20	8	4	8	52:63	20
Mladost	Belo Blato	20	9	1	10	44:51	19
Borac	Konak	20	6	5	9	38:61	17
Tisa	Taraš	20	6	4	10	39:46	16
Unirea	Jank. Most	20	4	4	12	25:63	12
Borac	Lukino Selo	20	1	6	13	32:72	8

Železničar se plasirao u Međuopštinsku ligu I.

MEĐUOPŠTINSKA LIGA II ŽITIŠTE-KIKINDA

Napredak	B. Topola	18	15	0	3	70:31	30
Budućnost	Ban. Dvor	18	12	3	3	50:24	27
Polet	B. Višnjić.	18	9	3	6	40:27	21
Bega	Novi Itebej	18	10	1	7	47:36	21
Proleter	Međa	18	9	1	8	34:33	19
Terekveš	Hetin	18	8	1	9	38:51	17
Olimpija	Torda	18	6	2	10	37:47	14
Pr. oktobar	Srp. Itebej	18	6	0	12	40:49	12
Borac	Vel. Livade	18	4	2	12	32:61	10
Kiniži	Toba	18	4	1	13	26:55	9

Napredak (BT) plasirao se u Međuopštinsku ligu I.

KUP FSO ZRENJANIN

Finale maj 1983. na stadionu ŽFK Banat: ŽFK Banat – OFK Gradnulica 2:1.

KUP FSO SEČANJ

Pobednik Sloga (Jarkovac).

FSG Zrenjanin



Ekipa Tise (Taraš) 1958. godine: stoje:Milovan Marinkov, Lazar Ludoški, Dobrivoj Đulinac, Mladen Kojčić, Mita Jovanov, Đura Radin, čuče: Ivan Vučetić, čuče: Bora Subin, Slobodan Živkov, Živa Protić, Kotlagin



Tisa 1977/78, stoje: trener Veselin Žigić, Slobodan Stojanov, Zlatibor Ludoški, Mladen Krstin, Ljubinko Belić, Bogdan Kojčić, Miodrag Mijatov, Rada Belić, Lazar Ludoški, Budi Stankov, sekretar Ivan Vučetić, čuče: Duško Živkov, Vukašin Tolmač, Stojan Jovanov, Milorad Živkov, Vukašin Radanov, Milan Kojčić



Partizan (Tomaševac) - stoje: trener Radivoj Pujić, Dragan Nikolić, Radovan Novakov, Velemir Romanov, Duško Mandžuka, Velemir Petruc, Dragan Todorov, predsednik Branko Divljakov, čuče: Zoran Ubavić, Petar Tekinder, Žarko Jeftić, Radovan Vijatov, Milan Babić, Jovan Anović, Milivoj Romanov



Borac Konak, maj 1983, stoje: trener Drago Krnetić, Tibor Mezei, Milenko Pustinjak, Milorad Ćirić, Jožef Bodor, Zoltan Šetet, Tibor Šetet, Jožef Molnar, trener Tomaš Šetet, predsednik Isidor Sekulić, čuče: Ferenc Ađi, Goran Mujkanović, Dragan Živkov, Štefan Miler, Lajoš Seke, Toma Guran, Ivan Guran, Ištvan Erdedi



Sudijski kadar:
Vasilije Rodean,
Žika Mišić, Milan-Mađar Milošević



Ekipa Uniree, stoje: trener Momčilo Borojević, Roman Idvorean, Dragan Raštigorac, Radojica Stefanov, Branko Stojanović, Zoltan Kiš, Todor Nistor, čuče: Zdravko Jonjev, Dragan Nedeljkov, Nikola Milošev, Vasilije Rodean, Raka Medić, Živa Pandurov

1984/85.

NOVI SJAJ NAŠEG STADIONA

Stadion u Karađorđevom parku renoviran je leta 1984. godine. Radovi su bili obimni i intenzivni, a trajali su dva meseca. Ulogu glavnog pokretača akcije imao je **Ivan-Guta Grubački**, rukometaš, rukometni trener koji je proleća te 84. osvojio sa Proleter Naftagasom drugo mesto u šampionatu Jugoslavije i prvi put se plasirao u Evropu. Popularni **Guta** bio je direktor sportskih objekata Grada već sedam godina (ostao u toj ulozi do 2008.).

- Okupio sam istaknute ličnosti našeg grada i gradskog sporta, Boru Odadžića, Miloša Rauškog, Danila Racu, Stanka Baltića, Slavka Kundačinu... Napravili smo ambiciozan plan. Vremenski uslovi bili su povremeno protiv nas, kiše su padale, ali nabavili smo i kabanice za radnike.

Šljaka se više nije videla na Istoku, Severu i Jugu. Beton na tim tribinama postavljen u kompletu. Na Istoku je izgađen dom za atletičare. Montirano je 2.000 plastičnih sedišta na Zapadnoj tribini i na njenoj gondoli. Nepune dve godine kasnije Istok je prekriven sa 3.200 plastičnih sedišta.

Zablistao je naš stadion na sve četiri svoje strane. Sredinom osamdesetih godina bio je među 15 najlepših i najfunkcionalnijih u Jugoslaviji.

Mlade reprezentacije **Jugoslavije** i **Bugarske** odigrale su utakmicu u Zrenjaninu 28. septembra 1984. godine. Pred **10.000 gledalaca** nastupili su **Savićević, Andrijašević, Asanović, Stevanović, Omerović, Šabanadžović...** i jedan igrač Proletera - **Srđan Čolak**. Rezultat je bio 1:2.

Široki tv audotorijum u direktnom prenosu utakmice dobio je priliku da vidi kakav komforan stadion Zrenjanin ima.

Godinu kasnije, 10. septembra 1985, **Zrenjanin** je bio domaćin revijalne utakmice A reprezentacije i mlade državne selekcije. Susret je organizovan u okviru priprema za kvalifikacioni meč sa Istočnom Nemačkom za Svetsko prvenstvo. Pred 13 hiljada gledalaca pobedila je A selekcija sa 2:0 golovima Bursaća i Musemića.

Naš Proleter imao je u Drugoj ligi krizu 81.-84, a sa renoviranjem stadiona pokazane su nove ambicije. Proleter je jačao i organizaciono i igrački.

PRVA SAVEZNA LIGA

Sarajevo 48, Hajduk 44, Partizan 39, Crvena zvezda 38, Vardar 37, Dinamo (ZG) 36, Železničar 34, Rijeka 34, Sutjeska 33, Priština 32, Velež 32, Osijek 31, Sloboda 31, Dinamo (Vi) 30, Vojvodina 29, Budućnost 29, Iskra (Bugojno) 27, Radnički (Niš) 27.

Status su izgubili Radnički (Niš) i Iskra (B).





Proleter - stoje: Žarko Soldo, Jožef Ezveđ, Milorad Zorić, Srđan Čolak, Predrag Luburić, trener Radivoje Drašković, čuče: Đuro Ivančević, Slobodan Dubajić, Zoran Pleše, Jovan Geca, Vladimir Ćurčić, Dragutin Đorđević

KUP JUGOSLAVIJE

Dinamo – Hajduk 3:1, Iskra (Bugojno) – Velež 2:1, Partizan – Crvena zvezda 0:2, Vojvodina – Olimpija 3:0.

Crvena zvezda – Vojvodina 3:2, Dinamo – Iskra 5:2 posle jedanaesteraca (1:1).

Dinamo – Crvena zvezda 1:1, Crvena zvezda – Dinamo 1:1.

DRUGA SAVEZNA LIGA – ZAPAD

Čelik 46, Šibenik 43, Spartak 42, **Proleter 38**, Jedinstvo (Brčko) 38, Split 35, Jedinstvo (Bihać) 35, Borac (Bl) 35, GOŠK Jug 35, Leotar 34, No vi Sad 34, Vrbas 33, OFK Kikinda 32, Rudar Ljubija (Prijedor) 31, Olimpija 30, Maribor 28, Radnik (Bijeljina) 24, Crvenka 19.

Čelik se plasirao u Prvu ligu.

Status su izgubili Crvenka, Radnik (Bijeljina), Maribor i Olimpija (Ljubljana).

DRUGA SAVEZNA LIGA – ISTOK

OFK Beograd 44, Novi Pazar 39, Pelister 37, Rad 35, Radnički (Pirot) 37, Zemun 34, Napred ak 34, Borac (Č) 34, Trepča 34, Ivangrad 34, Belasica 34, Bor 34, Sloboda (T. Užice) 33, Bregalnica (Štip) 33, Vlaznimi (Đakovica) 33, OFK Titograd 31 Kolubara (Lazarevac) 31, Lirija (Prizren) 23.

OFK Beograd se plasirao u Prvu ligu.

Status su izgubili Lirija, Kolubara, OFK Titograd i Vlaznimi.



Fudbaler Proletera Dragiša Kosnić

VOJVOĐANSKA LIGA

AIK Bačka Topola 46, Radnički (Som.) 45, Dinamo (P) 42, Bačka (BP) 42, Agrounija (Inđ.) 35,

Kabel (NS) 34, Bačka (S) 33, Srem (SM) 32, **Radnički (Z) 32**, Radnički (Kovin) 32 , Vršac 32, Palić 32, Mladost (A) 32, Indeks (NS) 32, **Rusanda 31**, Kozara (BVS) 31, Mladost (BJ) 30, Jedinstvo (NB) 19.

AIK Bačka Topola plasirao se u Drugu ligu. Status su izgubili Jedinstvo (NB), Mladost (Bački Jarak), Kozara (BVS) i **Rusanda**.

BANATSKA ZONA

Begej	Žitište	30	20	6	4	53:19	46
Proleter	B. Karlovac	30	17	11	2	56:19	45
Partizan	Uljma	30	17	9	4	54:24	43
Proleter	Mramorak	30	10	11	9	43:46	31
Polet	Nakovo	30	13	4	13	46:41	30
Cr. zvezda	Ruko Selo	30	11	8	11	32:38	30
ŽFK Banat	Zrenjanin	30	11	7	12	45:40	29
Omladinac	R. Topolov.	30	11	7	12	55:51	29
Budućnost	B. Brestoav.	30	10	9	11	32:38	29
BAK	Bela Crkva	30	10	8	12	52:52	28
Mladost	Lukićevo	30	9	9	12	32:50	27
Mladost	B. Despot.	30	8	9	13	42:47	25
Jedinstvo	Kačarevo	30	9	7	14	30:57	25
Utva	Pančevo	30	7	9	14	35:47	23
OFK Klek	Klek	30	6	7	17	33:49	19
Radnik	St. Tamiš (-2)	30	8	5	17	32:54	19

Begej se plasirao u Vojvođansku ligu. Status su izgubili Radnik, OFK Klek i Utva.

PODRUČNA LIGA

Budućnost	Srp. Crnja	30	22	4	4	74:23	48
Krajina	Krajišnik	30	19	8	3	75:24	46
Radnički	Sutjeska	30	18	3	9	69:58	39
Sloboda	N. Kozarci	30	15	7	8	70:44	37
Vojvodina	Bašaid	30	14	6	10	74:60	34
Gradnulica	Zrenjanin	30	14	2	14	64:62	30
Lehel	Mužlja	30	10	8	12	39:46	28
Naftagas	Elemir	30	12	3	15	55:66	27
Bilećanin	Sečanj	30	12	3	15	59:75	27
Jedinstvo	Bočar	30	12	2	16	47:55	26
Vojvodina	N. Miloševo	30	11	3	16	49:61	25
Zadrugar	Lazarevo	30	9	7	14	43:67	25
Delija	Mokrin	30	8	8	14	39:52	24
ŽAK	Kikinda	30	8	7	15	46:56	23
Jedinstvo	B. Kar. (-4)	30	11	2	17	51:65	20
Potisje	Knićanin	30	5	7	18	33:83	17

Budućnost se plasirala u Banatsku zonu. Status je izgubilo Potisje.



Naftagas (Elemir), stoje: Tapavički, Jašin, Kovačević, Poučki, Subin, Dragić, Radošević, N. Stanić, Milošev, čuče: Repija, Bjelić, Jankov, R. Stanić, Pandurov, Kurtović, Stanković



OFK GRADNULICA 1967.godine

stoje : Olah Andraš , Čonti Maćaš , Manigodić Miroslav , Seleši Imre , Milićev Zoran i Tatarski Ljubomir
čuče : Stanković Sreten , Batanjski Vladimir , Radujkov Radovan , Mošorinski Duško i Batanjski Slobodan



OFK "GRADNULICA" 1980.godine

stoje: Živanov Sredoje (član uprave),Ćurčin Zlatibor (trener), Praporski Ivica, Obradović Obrad, Poznić Milan, Kovač Antal, Aćin Ljubiša, Cukućan Siniša, Radišić Dragan, Ćurković Nebojša, Turinski Stevan (Sekretar kluba) i Aćin Stevan (član uprave)
čuče : Bjelica Miodrag, Grujić Rada-Car (kapiten), Silvaši Erne, Cukućan Milenko, Lukić Obrad i Grujić Žarko (član uprave)
leže : Živković Mladen i Milenković Ljubiša

MEĐUOPŠTINSKA LIGA I

Dr. oktobar	Kumane	30	19	7	4	72:30	45
Zlatica	Zlatica	30	19	6	5	68:29	44
Napredak	Čestereg	30	18	7	5	62:32	43
Banat	Čenta	30	17	6	7	78:49	40
Stajićevo	Stajićevo	30	15	6	9	68:45	36
Vojvodina	Perlez	30	13	5	12	74:51	31
Cr. zvezda	Voj. Stepa	30	11	9	10	47:57	31
Naftagas	Boka	30	10	10	10	63:52	30
Sloga	Jarkovac	30	12	6	12	66:53	30
Radnički	J. Tomić	30	10	8	12	49:58	28
Borac	Zrenjanin	30	12	3	15	56:58	27
Napredak	B. Topola	30	11	4	15	72:96	26
Roham	Nova Crnja	30	10	4	16	56:65	24
Progresul	Begejci	30	9	3	18	39:73	21
ASK	Aradac	30	5	4	21	42:107	14
Železničar	Orlovat	30	3	4	23	34:91	10

Drugi oktobar se plasirao u Područnu ligu. Status su izgubili Železničar i ASK.

MEĐUOPŠTINSKA LIGA II ZR-SEČANJ

Jedinstvo	Ečka	20	17	1	2	71:14	35
Tamiš	Farkaždin	20	15	1	4	49:21	31
Mladost	Belo Blato	20	10	3	7	63:50	23
Borac	Konak	20	10	3	7	46:46	23
Unirea	Jank. Most	20	8	5	7	41:41	21
MSK	Mihajlovo	20	8	4	8	44:38	20
Partizan	Tomaševac	20	7	2	11	34:51	16
Tisa	Taraš	20	6	3	11	47:57	15
Borac	Lukino Selo	20	7	1	12	34:57	15
Omladinac	Botoš	20	5	2	13	38:61	12
Proleter	Neuzina	20	3	3	14	33:64	9

Jedinstvo (Ečka) plasiralo se u Međuopštin sku ligu I.

MEĐUOPŠTINSKA LIGA II ŽITIŠTE-N.CRNJA

Terekveš	Hetin	18	13	3	2	67:20	29
Pr. oktobar	Srp. Itebej	18	14	1	3	43:20	29
Polet	B. Višnjić.	18	11	2	5	38:27	24
Borac	Vel. Livade	18	8	3	7	30:24	19
Graničar	Radojevo	18	7	2	9	48:45	16
Budućnost	Ban. Dvor	18	5	6	7	35:50	16
Proleter	Međa	18	7	1	10	50:54	15
Olimpija	Torda	18	7	1	10	37:41	15
Bega	Novi Itebej	18	4	3	11	31:53	11
Kiniži	Toba	18	2	2	14	22:67	6

Terekveš se plasirao u Međuopdštinsku li-gu I.

KUP FSO ZRENJANIN

Finale 12.april 1984. u Kleku: OFK Klek – ŽFK Banat posle jedanaesteraca 7:6 (2:2).

KUP FSO SEČANJ

Pobednik Sloga (Jarkovac).

PIONIRSKA LIGA

Konačni popredak Pionirske lige FSO Zrenjanin za sezonu **1984/85**. glasio je: Proleter II 32, ŽFK Banat 30, Radnički (Z) 26, Rusanda 24, Jedin stvo (E) 18, Vojvodina (P) 16, OFK Gradnulica 12, OFK Stajićevo 8, Potisje 8, Borac (Z) 6.

MITA VUJIN STARI KADAR

List Zrenjanin je objavio 27. 11.1984. godine:

„Mita Vujin, bivši igrač ŽFK Banat, železnički službenik, najstariji je aktivni sudija u zrenjaninskom savezu. Sudi već 26 godina, ima 57.“

DUŠAN VRAKELA

Fudbaler iz Banatskog Despotovca, član Proletera 1965/66, banjalučkog Borca, dugo Jagod ine, njen i trener, **Dušan Vrakela** (1946.), vratio se u Zrenjanin 1983. godine. Postao je trener ŽFK Banat, ubrzo se zaposlio u OSOFK. Bio je predsednik Trenerske organizacije FSO Zrenjanin 1984.-1988. Profesor fizičkog vaspitanja. Čovek od velikog povverenja svog školskog druga iz gimanzije, Bore Od adžića, značajnog društveno-političkog i sportskog radnika Zrenjanina.

Vrakela je ostajao u organima našeg Save za do 1993, bio je ovde i profesionalac nešto više od dve godine.

Najzanačajniju ulogu imao je kao generalni sekretar Proletera, u vreme najvećih uspeha Kluba leto 1988.- leto 1994. Bio je i klupski direktor godinu i po dana, do jula 2000. Od 2002.do 2011. godine, profesionalac u FS Srtbije, zadužen za registra cije igrača.

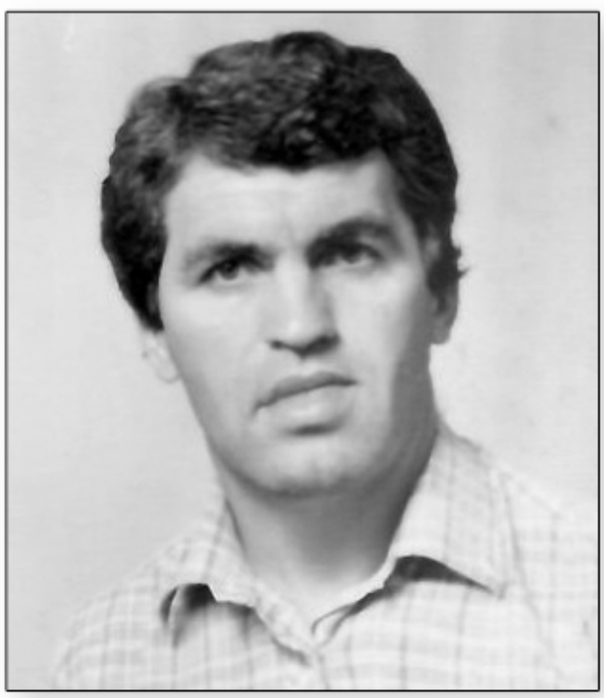

FSG Zrenjanin



Omladinac (Botoš) 1979, stoje: trener Kerleta, član uprave Nataroš, Boro Tankosić, Slobodan Margić, Radojica Tripić, Stevan Vranić, Boro Rakita, Jovan Margić, predsednik Kluba dr Dušan Meseldžija, čuče: Velemir Dojkić, Žarko Milić, Miodrag Veđinaš, ŽivkoTripić, Miloš Gaborov, Milan Petrović



Ekipa botoškog Omladinca 1989, stoje: Ola Kornel, Zoran Adamov, Zlatoje Josimov, Đurica Gaborov, Milan Velisavljev, Dragan Lazarević, Zoran Ilijašev, Srđan Kirtić, trener Branislav Piperski, čuče: Boro Rakita, Stevan Jović, Velemir Dojkić, Lazar Magda, Branislav Bosić, Predrag Dojkić, Ljubiša Radojčić, Igor Margić

1985/86.

PETRU OKOLIŠAN NA ČELU FSO

Izborna konfenecija FSO Zrenjanin održana je 14. januara 1984. godine. Predsednik je tada postao - **Petru Okolišan**. Rođen **1932**. godine u **Torku** (Begejci). Diplomirao je na Visokoj školi za fizičku kulturu u Sarajevu 1970, stekao zvanje prof esora. O **Petruu**, njegova supruga **Živka**:

- Završio je Učiteljsku školu u Vršcu, Višu pedagošku u Zrenjaninu, pa fakultet u Sarajevu. Prosvetni radnik u Begejcima, zatim u Trgovačkoj školi i Hemijskoj školi u Zrenjaninu. Igrao je fudbal za ovdašnji Progresul, kasnije formirao jak odbojkaški klub u Begejcima. Sportista u duši.

Radna konferencija FSO Zrenjanin održana je 1. marta 1986. godine. Delegati su se pohvalno izrazili o radu Saveza i angažovanju rukovodstva na regularnosti takmičenja i urednosti organizacije.

- Petru Okolišan je bio vredan, ozbiljan sportski radnik. Nasledio me na funkciji predsednika, cenio sam ga – kaže **Gena Tornjanski**.

Mandat **Petrua Okolišana** na čelu FSO trajao je do 9. januara **1988**. godine kada je predsednik postao advokat i fudbalski sudija **Ljuba Janić**.



ZASLUŽNI FUDBALSKI RADNICI

Na konferenciji FSO Zrenjanin 1988. Fudal skom savezu Vojvodine predloženi su za **nagradu zaslužni fudbalski radnik**, članovi FSO Zrenjanin: **Petar Popov, Živojin Popov, Živa Kovač, Petru Okolišan, Stevan Turinski, Božidar Ančić, Dušan Patić, Stojan Francuski, Milenko Rus.**

PRVA SAVEZNA LIGA

Partizan 49 (65:29), C. zvezda 49 (73:38), Velež 37 (84:50), Hajduk 37 (55:44), Rijeka 37 (42:31), Dinamo (Z) 36 (53:43), Železničar (S) 35 (58:63), Vardar 34 (52:59), Osijek 33 (39:42), Sutje Ska (N) 32 (55:61), Priština 32 (37:47), Sloboda 31 (47:59), Dinamo (Vink.) 30 (51:54), Budućnost 30 (47:52), Sarajevo 30 (41:46), Čelik 30 (39:49) OFK Beograd 30 (48:63), Vojvodina 20 (35:69).

Status su izgubili Vojvodina i OFK Beograd

Najveća afera u istoriji jugoslovenskog fudbala dogodila se na kraju prvenstva 1985/86, 14. ju na i trajala je do 29. jula 1987.

Rezultati 34. kola: Partizan–Železničar 4:0 Sarajevo – Crvena zvezda 0:4, Vojvodina–Dinamo (Z) 1:7, Hajduk – Dinamo (V) 5:3, Sutjeska – Budućnost 5:5, Čelik – Rijeka 1:1, Osijek – Sloboda 2:1, Velež – OFK Beograd 2:3, Priština – Vardar 0:0.

Trebali su bodovi za prvaka, za Kup UEFA za opstanak, ali i golovi za prvo mesto na listi strelaca. Samo dve utakmice nisu bile sporne, u Prištini i u Osijeku. Bodovno ni u Splitu, ali tamo je Davor Čop, bivši igrač Hajduka u dresu Vinkovčana, postigao tri gola, isto toliko i Miloš Bursać fudbaler Sutjeske u Nikšiću. Čop je ostao na vrhu strelaca sa 22 gola, Bursać je upisao 20...

Fudbalska javnost je bila ogorčena kao nikada. Predsednik FSJ Slavko Šajber sa svojim sarad nicima hitno je reagovao. Poništeno je kompletno kolo i sedam dana kasnije odigrano ponovo.

Rezultati: Partizan – Železničar 0:3 službeno (domaći tim nije izašao na teren, gostujući jeste), Sarajevo – Crvena zvezda 2:1, Vojvodina – Dinamo (Z) 1:0, Hajduk - Dinamo (V) 6:1, Sutjeska – Budućnost 1:1, čelik – Rijeka 1:1, Osijek – Sloboda 0:0, Velež–OFK Beograd 5:1, Priština–Vardar 2:2.

Na osnovu rezultata ponovljenog kola Crvena zvezda je postala prvak i otišla je u Kup evropskih šampiona, Velež je bio pobednik Kupa i tako se plasirao u Evropu, Partizan, Hajduk i Rijeka igrali su Kup UEFA, status su svakako izgubili Vojvodina i OFK Beograd.

Sa po šest maksimalnih bodova za novo prvenstvo kažnjeno je 10 klubova, Partizan, Železničar, Sarajevo, Crvena zvezda, Velež, Dinamo (Zagr.), Sutjeska, Budućnost, Čelik i Rijeka. Nisu sankcionisani Vojvodina i OFK Beograd, sa obrazloženjem da idu u Drugu ligu... Naravno, bili su upetljani svakojaki interesi, ne samo fudbalski.

Borba kažnjenih nije prestajala, navodili su da su mere ili nepotrebne ili preoštre...

Sledećeg leta Odluke Slavka Šajbera i rukovodstva FSJ poništio je Sud udrženog rada Srbije, nadležan u ovom slučaju, vraćena je titula Partizanu, a dodeljena i još jedna za novo prvenstvo (umesto Vardaru) kada su ukinuti minusni bodovi.

KUP JUGOSLAVIJE

Partizan – Velež 3:5 (1:1), Crvena zvezda – Osijek 3:1, OFK Beograd – Budućnost 4:1, Radnički (Niš) – Dinamo 5:6 posle jedanaesteraca (2:2).

Velež – OFK Beograd 3:0, Dinamo – Crvena zvezda 4:0.

Velež – Dinamo 3:1.



Igrač Radničkog (Z), Proletera, Kikinde, Gojko Jerković (tamni dres), u akciji

DRUGA SAVEZNA LIGA – ZAPAD

Spartak 49, Iskra (B) 44, Leotar 44, **Proleter 39**, Jedinstvo (Brčko) 36, Rudar Ljubija (Prijedor) 34, Novi Sad 33, OFK Kikinda 33, Šibenik 33, Vrbas 32, GOŠK Jug 32 , Borac (BL) 32, Split 32, Famos 30 (35:39), AIK Bačka Topola 30 (36:47), Jedinstvo (Bihać) 29, Zadar 28, Koper 22.

Spartak se plasirao u Prvu ligu.

Status su izgubili Koper, Zadar, Jedinstvo (Bihać) i AIK Bačka Topola.

U vreme najveće afere jugoslovenskog fud bala, **zrenjaninski Proleter** bio je primer čistoće. Tokom proleća pobedio je na svom terenu Leotara (2:1), dok su Trebinjci bili u trci za vrh, pa „davljenike" Splićane (2:1), Bišćane (1:0), u Kopru je domaćin savladan 1:0, a u predzadnjem kolu u Hrasnici je Famos bio nezadovoljan sa 0:0 i potom je izgubio u Zadru, ali je slavio regularnost na kraju kada je u Zrenjaninu AIK Bačka Topola pobeđen sa 3:0.

DRUGA SAVEZNA LIGA – ISTOK

Radnički (Niš) 52, Rad 51, Radnički (Krag) 36, Novi Pazar 36, Borac (Č) 34, Pelister 34, Belasica 34, Teteks 34, Sloboda (T. Užice) 34, Trepča 34, Ivangrad 34, Radnički (Pirot) 33, Napredak 33, Crvena zvezda (Gnjilane) 33, Bor 30, Zemun 28, Lovćen 25, Bregalnica 18.

Rezultat poslednjeg kola: Rad – Radnički (Niš) 1:1.

Radnički (Niš) se plasirao u Prvu ligu.

Status su izgubili Bregalnica (Štip), Lovćen (Cetinje), Zemun i Bor.

VOJVOĐANSKA LIGA

Dinamo (P) 49, Kabel 47, Crvenka 38, **Radnički (Z) 36**, Radnički (S) 36,Slavija (NS) 36, Bačka (BP) 35, Indeks 34, Vršac 32, Kozara (BVS) 32, Hajduk (K) 31, Mladost (A) 31, Palić 31, Begej 31, Bačka (S) 30, Srem (SM) 29, Agrounija (Inđija) 28, Radnički (Kovin) 26.

Dinamo se plasirao u Drugu ligu-Zapad,

Status su izgubili Radnički (K), Agrounija i Srem.

BANATSKA ZONA

Proleter	B. Karlovac	30	20	6	4	83:22	46
Polet	Nakovo	30	19	4	7	72:35	42
BAK	Bela Crkva	30	13	8	9	48:38	34
Budućnost	B. Brestov.	30	14	6	10	58:50	34
Cr. zvezda	Rusko Selo	30	14	6	10	49:43	34
Rusanda	Melenci	30	13	7	10	63:47	33
Jedinstvo	Novi Bečej	30	11	8	11	43:44	30
Omladinac	R. Topolov.	30	10	9	11	44:55	29
Mladost	Lukićevo	30	12	5	13	41:52	29
Partizan	Uljma	30	12	4	14	57:56	28
Budućnost	Srp. Crnja	30	12	4	14	51:56	28
ŽFK Banat	Zrenjanin	30	11	5	14	42:43	27
Borac	Starčevo	30	9	9	12	45:53	27
Mladost	B. Despot.	30	9	9	12	39:59	27
Proleter	Mramorak	30	10	6	14	38:50	26
Jedinstvo	Kačarevo	30	1	4	25	47:117	6

Proleter (BK) plasirao se u Vojvođansku ligu. Status su izgubili Jedinstvo (K) i Proleter (M).

PODRUČNA LIGA

Krajina	Krajišnik	30	17	8	5	64:30	42
OFK Klek	Klek	30	18	4	8	93:48	40
Vojvodina	Bašaid	30	17	6	7	69:49	40
Gradnulica	Zrenjanin	30	15	7	8	70:51	37
ŽAK	Kikinda	30	14	9	7	55:45	37
Jedinstvo	B. Karađor.	30	14	7	9	73:60	35
Radnički	Sutjeska	30	10	9	11	62:58	29
Zadrugar	Lazarevo	30	11	7	12	48:56	29
Naftagas	Elemir	30	10	8	12	53:61	28
Lehel	Mužlja	30	12	3	15	46:54	27
Sloboda	N. Kozarci	30	10	5	15	57:74	25
Jedinstvo	Bočar	30	10	5	15	49:67	25
Vojvodina	N. Miloševo	30	9	5	16	45:62	23
Dr. oktobar	Kumane	30	9	4	17	46:66	22
Bilećanin	Sečanj	30	8	6	16	54:79	22
Delija	Mokrin	30	7	5	18	36:60	19

Krajina se plasirala u Banatsku zonu.

KVALIFIKACIJE

Pošto niko nije dospeo iz Banatske zone, a ulazio je samo prvak Mađuopštinske lige I, Kvalifikacije su igrali Delija i drugoplasirani iz nižeg ranga, Sloga (Jarkovac). Rezultati. Delija – Sloga 0:4, Sloga – Delija 3:0 par forfe (gosti nisu došli).

MEĐUOPŠTINSKA LIGA I

Zlatica	Zlatica	30	17	7	6	85:38	41
Sloga	Jarkovac	30	17	6	7	80:44	40
Stajićevo	Stajićevo	30	14	9	7	61:38	37
Borac	Zrenjanin	30	14	9	7	62:53	37
Banat	Čenta	30	13	7	10	76:44	33
Roham	Nova Crnja	30	13	7	10	63:48	33
Naftagas	Boka	30	14	4	12	70:64	32
Napredak	Čestereg	30	14	2	14	53:51	30
Vojvodina	Perlez	30	11	7	12	64:58	29
Potisje	Knićanin	30	12	3	15	63:67	27
Jedinstvo	Ečka	30	8	11	11	50:68	27
Progresul	Begejci	30	10	6	14	49:80	26
Radnički	J. Tomić	30	9	7	14	39:58	25
Cr, zvezda	Voj. Stepa	30	8	8	14	55:69	24
Napredak	B. Topola	30	9	5	16	65:85	23
Terekveš	Hetin	30	6	4	20	35:105	16

Zlatica se direktno plasirala u Područnu ligu, Sloga kroz Kvalifikacije.

Status je izgubio Terekveš.

MEĐUOPŠTINSKA LIGA II ZR-SEČANJ

ASK	Aradac	22	16	6	0	88:34	38
Omladinac	Botoš	22	14	3	5	71:35	31
MSK	Mihajlovo	22	13	2	7	64:39	28
Mladost	Belo Blato	22	10	5	7	57:50	25
Proleter	Neuzina	22	11	3	8	50:51	25
Tamiš	Farkaždin	22	9	4	9	50:38	22
Borac	Konak	22	8	3	11	50:62	19
Partizan	Tomaševac	22	6	5	11	61:70	17
Unirea	Jank. Most	22	6	4	12	44:61	16
Borac	Lukino Selo	22	6	3	13	29:35	15
Tisa	Taraš	22	6	3	13	38:79	15
Železničar	Orlovat	22	5	3	14	36:84	13

ASK se plasirao u Međuopštinsku ligu I.

KUP FSO ZRENJANIN

Finale, april 1985. u Banatskom Despotovcu: Mladost – Mladost (Lukićevo) 1:3.

KUP FSO SEČANJ

Pobednik Bilećanin.

KUP FSP ZRENJANIN

Finale, 29. maj 1985. u Melencima: Rusanda – Jedinstvo (Novi Bečej) 8:2.



OFK Stajićevo 1980, stoje: Mirko Arsić, Darko Subin, Nikola Novaković, Laza Jankov, Radica Adamov, Aca Gađanski, Andraš Sekereš, čuče: Sava Rošulj, Radenko Vujadinović, DraganStajić, Žika Nikolić, Evgenije Tadin



Stevan-Štef Ubović, predsednik Mladosti, u vreme nastupa Despotovčana u Banatskoj zoni

MEĐUOPŠTINSKA LIGA II ŽITIŠTE-N. CRNJA _

Budućnost	Ban. Dvor	16	13	1	2	55:12	27
Borac	Vel. Livade	16	13	0	3	69:16	26
Graničar	Radojevo	16	8	5	3	38:35	21
Olimpija	Torda	16	8	4	4	39:20	20
Polet	B. Višnjić.	16	8	1	7	34:28	17
Pr. oktobar	Srp. Itebej	16	4	4	8	20:39	16
Proleter	Međa	16	4	3	9	32:40	15
Bega	Novi Itebej	16	3	0	13	20:60	5
Kiniži	Toba	16	2	0	14	13:70	4

Budućnost (BD) plasirala se u Međuopštinsku ligu I.



Sudija Prve lige Jugoslavije Nikola Roganović



Trener MSK-a Bela Mavrak



Kapiten Radničkog (Z) Duško Podgorelec i sudija utakmice Vasilije Rodean

1986/87.

RADNIČKI PREKINUO NIZ

Zrenjaninski Radnički plasirao se 1962. godine u Srpsku ligu, u treći rang. Potom je 23 god ine igrao u Vojvođanskoj ligi (1964.-1968. četvrti stepen, od tada treći). Eto, leta 1987. prekinuo je dugi niz. Ipak, vratio se godinu kasnije...

U uspešnoj 1987/88 predsednik Radničkog bio je **Živa Žurž**, sekretar **Delivoje Šarenac** (u toj ulozi 1982.-92.), trener **Jovo Sučević**, njegovi saradnici **Nedeljko Mićić** i **Joca Miolski**, a tim je na na terenu predvodio kapiten **Milovan-Šutor Vučko vić**, centarfor i golgeter.

PRVA SAVEZNA LIGA

Partizan 43, Velež 42, Crvena zvezda 41, Rijeka 38, Vardar 38, Dinamo (ZG) 37, Budućnost 37, Hajduk 36, Željezničar 34, Sutjeska 34, Osijek 34, Čelik 33, Sarajevo 33, Priština 29, Sloboda 28 (38:44), Radnički (Niš) 28 (29:39), Dinamo (Vinkovci) 28 (29:51), Spartak 19.

Status su izgubili Spartak i Dinamo (V).

Po završetku prvenstva još uvek je na snazi bila tabela sa po šest kaznenih bodova za 10 klu bova. Na osnovu toga, Vardar je učestvovao u Kupu evropskih šampiona, Partizan, Crvena zvezda i Velež u Kupu UEFA dok je Hajduk igrao u Kupu po bednika kupova. Uz Spartak, status je bila izgubila Sloboda (Tuzla).

Dana 29. jula 1987. priznati su rezultati poništenog kola od 14. juna 1986, a minusni bodovi su anulirani, Tako je Partizan osvojio dve titule, a Vinkovčani su ispali iz Prve lige.

KUP JUGOSLAVIJE

Po tradiciji 1/16 finala igrali su 18 prvoligaša iz prethodne sezone i 14 kvalifikanata sa teritorijalnim kvotama: Centralna Srbija i Hrvatska po tri, BiH i Vojvodina po dva, Slovenija, Crna Gora, Mak edonija, Kosovo po jedan.

FSJ je promenio sistem za osminu finala, četvrt-finale i polufinale, umesto po jedna, **po dve utakmice**.

Budućnost (Titograd) – Rijeka prva utakmica 4:0, druga utakmica za Rijeku 0:1, Hajduk – Spartak (Subotica) 3:2, 2:1, Crvena zvezda – Osijek 1:0, 3:0, Željezničar (S) – Rijeka 0:0, 0:0 posle jedanaesteraca 2:4 .

Hajduk – Crvena zvezda 1:2, 1:0 (5:4), Rijeka – Budućnost 2:1, 1:1.

Hajduk – Rijeka 1:1, jedanaesterci 9:8.

DRUGA SAVEZNA LIGA – ZAPAD

Vojvodina 49, Novi Sad 42,OFK Kikinda 38 Leotar 37, GOŠK Jug 37, Borac (Bl) 36, **Proleter 36**, Mladost (Petrinja) 35, Jedinstvo (Brčko) 35, Isk ra (B) 35, Šibenik 34, Rudar Ljubija (Prijedor) 34, Famos 33 (37:39), Vrbas 33 (46:51), Dinamo (Pančevo) 30, Maribor 28, Split 22, Sloga (Doboj) 20.

Vojvodina se plasirala u ligu.

Status su izgubili Sloga, Split, Maribor, Din amo (P) i Vrbas.

DRUGA SAVEZNA LIGA – ISTOK

Rad (Beograd) 49, OFK Beograd 46, Novi Pazar 35, Pelister 34, Majdanpek 33, Radnički (Pirot) 33, Sloboda (T. Užice) 33, Teteks 33, Borac (Č) 33, Vlaznimi (Đ) 33, Ivangrad 33, Pobeda (Pril.) 33, Radnički (Kg) 33, Crvena zvezda (Gnjilane) 33, Na predak 32, Belasica 31, Trepča 30, Bokelj 25,

Rad se plasirao u Prvu ligu.

Status su izgubili Bokelj (Kotor), Trepča i Belasica (Strumica).

VOJVOĐANSKA LIGA

Kabel (Novi Sad) 47, AIK Bačka Topola 42 Crvenka 38, Hajduk (Kula) 37, Bačka (BP) 36, Inde ks (Novi Sad) 35, Bečej 34, Radnički (S) 33, Mlado st (A) 33, Bačka (S) 33, Vršac 33, Slavija (NS) 32, Begej (Ž) 32, Kozara (BVS) 32, Palić 31, **Radnički (Z) 29**, Zorka (S) 28, Proleter (BK) 27.

Kabel se plasirao u Drugu ligu-Zapad.

Status su izgubili Proleter (BK), Zorka, **Radnički (Z)** i Palić.

BANATSKA ZONA

Cr. zvezda	Rusko Selo	30	18	11	1	77:23	47
Jedinstvo	Novi Bečej	30	18	5	7	66:28	41
BAK	Bela Crkva	30	17	5	8	72:49	39
Rusanda	Melenci	30	12	9	9	75:47	33
Mladost	Lukićevo	30	12	8	10	46:30	32
ŽFK Banat	Zrenjanin	30	11	9	10	49:28	31
Vojvodina	Crepaja	30	12	6	12	52:55	30
Borac	Starčevo	30	11	7	12	52:61	29
Krajina	Krajišnik	30	10	8	12	41:51	28
Budućnost	Srp. Crnja	30	11	6	13	40:50	28
Mladost	B. Despot.	30	9	8	13	43:51	26
Partizan	Uljma	30	10	6	14	54:84	26
Polet	Nakovo	30	12	1	17	43:60	25
Omladinac	R. Topolov.	30	10	5	15	35:71	25
Radnički	Kovin	30	10	2	18	48:79	22
Budućnost	B. Brestov.	30	6	4	20	27:53	16

Crvena zvezda (RS) plasirala se u Vojvođa nsku ligu.

Status su izgubili Budućnost (BB), Radnički (K) i Omladinac (RT).

PODRUČNA LIGA

Bilećanin	Sečanj	30	19	10	1	62:26	48
OFK Klek	Klek	30	19	7	4	81:41	45
Jedinstvo	B. Karađor.	30	17	4	9	61:39	38
Gradnulica	Zrenjanin	30	13	9	8	62:47	35
Sloboda	N.Kozarci	30	12	7	11	58:51	31
ŽAK	Kikinda	30	12	6	12	44:38	30
Zlatica	Zlatica	30	10	9	11	50:55	29
Vojvodina	Bašaid	30	12	4	14	77:67	28
Zadrugar	Lazarevo	30	11	6	13	45:47	28
Naftagas	Elemir	30	12	3	15	49:53	27
Sloga	Jarkovac	30	11	5	14	52:65	27
Dr. oktobar	Kumane	30	8	10	12	40:63	26
Jedinstvo	Bočar	30	8	8	14	43:61	24
Radnički	Sutjeska	30	10	4	16	53:75	24
Lehel	Mužlja	30	9	5	16	40:55	23
Vojvodina	N. Miloševo	30	5	7	18	36:70	17

Bilećanin se plasirao u Banatsku zonu.
Status je izgubila Vojvodina (NM).

MEĐUOPŠTINSKA LIGA I

Naftagas	Boka	30	19	7	4	88:35	45
Napredak	Čestereg	30	19	5	6	73:40	43
Jedinstvo	Ečka	30	20	2	8	72:42	42
Potisje	Knićanin	30	18	3	9	99:57	39
Stajićevo	Stajićevo	30	16	7	7	85:43	39
Banat	Čenta	30	16	5	9	53:48	37
Delija	Mokrin	30	14	4	12	49:48	32
Roham	Nova Crnja	30	13	5	12	64:63	31
Napredak	B. Topola	30	13	4	13	53:55	30
Cr. zvezda	Voj. Stepa	30	11	6	13	54:55	28
Radnički	J. Tomić	30	12	3	15	41:52	27
Borac	Zrenjanin	30	11	4	15	52:73	26
Vojvodina	Perlez	30	7	9	14	52:61	23
Budućnost	Ban. Dvor	30	8	3	19	37:71	19
ASK	Aradac	30	5	2	23	33:71	12
Progresul	Begejci	30	2	3	25	20:111	9

Naftagas se plasirao u Područnu ligu.
Status su izgubili Progresul i ASK.

MEĐUOPŠTINSKA LIGA II ZR-SEČANJ

MSK	Mihajlovo	20	16	3	1	76:23	35
Omladinac	Botoš (-2)	20	15	1	4	70:31	29
Tamiš	Farkaždin	20	14	1	5	68:33	29
Mladost	Belo Blato	20	13	2	5	63:46	28
Borac	Konak (-1)	20	9	2	9	63:61	19
Proleter	Neuzina	20	7	4	9	42:48	18
Unirea	Jank. Most	20	7	1	12	44:67	15
Borac	Lukino Selo	20	6	1	13	30:65	13
Železničar	Orlovat (-4)	20	7	2	13	36:53	12
Partizan	Tomaševac	20	4	1	15	41:68	9
Tisa	Taraš	10	4	0	16	44:82	8

MSK se plasirao u Međuopštinsku ligu I.

MEĐUOPŠTINSKA LIGA ŽITIŠTE-N. CRNJA

Borac	V. Livade	16	14	1	1	44: 8	29
Graničar	Radojevo	16	13	1	2	54:26	27
Olinpija	Torda	16	9	2	5	47:26	20
Bega	Novi Itebej	16	6	3	7	31:24	15
Pr. oktobar	Srp.Itebej	16	6	3	7	34:31	15
Terekveš	Hetin	16	7	0	9	39:39	14
Proleter	Međa	16	5	2	9	32:39	12
Polet	B. Višnjić.	16	4	2	10	28:45	10
Kiniži	Toba	16	1	1	14	18:79	3

Borac (Velike Livade) plasirao se u Međuopštinsku ligu I.

KUP FSO ZRENJANIN

Finale, april 1986. u Kleku: OFK Klek–OFK Gradnulica 9:2.

KUP FSO SEČANJ

Finale, april 1986. u Sečnju: Radnički (Sutjeska) – Naftagas (Boka) 1:5.

KUP FSP ZRENJANIN

Finale, maj 1986. u Žitištu: Begej – Radnički (Zrenjanin) 1:2.



Sudijska trojka Cveta Marinkov, Milorad Kovanović, Žika Mišić



MSK (Mihajlovo), 1986/87, stoje: Ervin Hodi, Mihalj Miler, Boško Vlajnić, Ferenc Jorga, Ištvan Brađan, Tibor Šuljko, Damir Đurić, Tibor Tot, Andraš Komaromi, Bela Mavrak, čuče: Milhalj Komaromi, Đorđe Kostić, Zakarijaš Rac, Zoltan Kaločan, Jožef Tot, trener Jene Sabo, Ištvan Sabo, Stanimir Đurić, Siniša Francuski, predsednik Zakarijaš Tot



Železničar (Orlovat), stoje: Miodrag Lukić, Milanko Govedarica, Goran Milošević, Radovan Milošević, Dragan Trklja, Neđa Petrović, Sava Jankov, Slavko Tubić, čuče: Gavra Petrović, Zlatko Gavrilov, Zlatko Radonjić, Dragomir Kovač, Ivica Silak, Ivica Milankov, Milenko Krsman



Zadrugar (Lazarevo), stoje: trener Milorad Rajić, Duško Marinković, Željko Rakić, Milenko Dunđer, Nebjoša Jevtić, Zdravko Lale, Radmilo Stanišić, šef Stručnog štaba Milivoje Šarenac, čuče: Prdrag Mršević, Radovan Tihomirović, Ranko Erić, Marko Vranješ, Žarko Knežević



Tim Radničkog (Jaša Tomić) proleća 1987. godine - stoje: trener Jovo Šijaković, Kovač, Aleksić, Vulić, Stojkov, S. Petrov, čuče: Terek, Jovanović, Petković, Nikolić, D. Petrov, Ercegovac

1987/88.

MANDAT LJUBE JANIĆA

Poznati zrenjaninski advokat, fudbalski arb itar na Vojvođanskoj ligi u drugoj polovini sedamdesetih godina i pomoćni sudija na terenima drugoligaša **Ljubomir – Ljuba Janić,** postao je predsedn ik FSO Zrenjanin na Izbronoj konferenciji 9. januara 1988. godine.

- Najbolje rešenje za naš savez u to vreme. Ljuba 1944. godište, ugledan građanin, poz nata fudbalska ličnost – kaže dugogodišnji naš fu dbalski sudija, pa delegat na utakmicama. **Žika Mišić**.

- Ljuba Janić iz Mokrina, afirmisao se u Zrenjaninu. Uspešan, ozbiljan čovek u svakom pogledu. Predsednik opštinskog suda u dva ma ndata, osam godina, zatim sekretar Skupštine Opštine Zrenjanin. Na fudbalskim terenima uvažen širom Jugoslavije do početka devedesetih godina kada je definitivno ostavio kopačke i sudijsku opremu – priča **Ljubin** veliki prijatelj, blizak saradnik, internacionalni fudbalski sudija **Dragan Simić**.

Prvu sednicu Izvršnog odbora **FSO Zrenja nin, Ljubomir Janić** održao je 21. januara 1988. godine. Uz njega, na Konferenciji u rukovodstvo su izabrani: **Milinko Babić, Gena Tornjanski, Veljko Sušić, Živa Kovač, Budimir Cvijetić, Stanko Ilić, Dušan Vrakela, Vasilije Rodean, Dragan Umićev ić, Zakarijaš Rac.**

Delegati za Konferenciju **FSP Zrenjanin**: **Laslo Tot, Jovo Dursun, Milan Jarčević, Nestor Vranov, Gena Tornjanski, Stojan Francuski, Milutin Marić, Branislav Karavidin, Božidar Ančić, Dušan Patić.**

Delegati za SOFK Zrenjanin: **Jovica Vodeničar**, **Stevan Berarov**.

Sudijska organizacija: predsednik **Dragan Simić**, potpredsednik **Ratko Stančić**, sekretar **Antun Lukinić,** članovi **Stevo Marić, Nestor Vranov, Dušan Patić, Radomir Aćamović, Đuro Lukić, Milinko Babić.**

- Prolazio sam niz godina fudbalsku Jug oslaviju i pamtim kako je zrenjaninski fudbal u svakom njenom kraju bio cenjen, ne samo zbog kvaliteta, nego i sportskih odnosa koje je gajio naš klub Proleter. Unutar našeg opštinskog saveza isto tako sam insistirao na čistim odnosima, međusobnom uvažavanju. Organizacija je bila i ostala za primer - rekao je posle isteka man data u FSO, **Ljuba Janić**, predsednik FSP Zrenjan in 1993.- 2000.



Proleter - Crvena zvezda 4:0, sudije Đuro Lukić, Ljuba Janić, Cveta Marinkov



VESKO MIHAJLOVIĆ REPREZENTATIVAC

Supertalentovani prednji vezni igrač i napadač Proletera **Vesko Mihajlović** (1968.), maja 88. godine zabeležio je nezvanični nastup za A reprezentaciju Jugoslavije. Na stadionu Rada u Beogradu odigrana je kontrolna utakmica državne selekcije koju je vodio **Ivica Osim** i mlade reprezentacije. Rezultat je bio **2:2**, strelci **Haris Škoro** i iz penala **Radmilo Mihajlović**, **Davor Šuker** i **Zvonimir Boban**.

Jugoslavija A: Radača, Vulić, Baljić, Katanec, Krivokapić, Radanović (V. Mihajlović), Miljanović, Brnović, R. Mihajlović, Đukić, Škoro.

Jugoslavija mladi: Leković (Žitnjak), Beširević, Babunski, Pavličić, Petrić, Štimac, Mijatović (Zirojević), Pavlović, Boban, Prosinečki (Bokšić), Šuker (Nedeljković).

VELIKANIMA PO ČETIRI GOLA

Stvorio je **Proleter** moćan tim 1988. godine. Na ulazak u Prvu ligu morao je da čeka dve i po sezone. Do tada, u kontrolnim utakmicama u Karađorđevom parku pokazivao je snagu i najjačim jugoslovenskim sastavima...

Kompletna Crvena zvezda, predvođena Draganom-Piksijem Stojkovićem, 28. februarta 1988. deklasirana je pred 8.000 gledalaca – 4:0. **Vesko Mihajlović** je postigao tri gola, **Srđan Tekijaški** jedan. Blistali su **Amir Teljigović**, **Nebojša Petrović**, golman **Jožef Ezveđ**...

Sledeće zime, 8. februara 1989. slično je prošao i **beogradski Partizan – 4:1**. Renomirani gosti sa reprezentativcima Omerovićem, Vokrijem, Vučićevićem, Brnovićem... nisu mogli da se odupru. **Nebojša - Peca Petrović** je postigao dva gola, **Slobodan Dubajić** i **Miloje Petković** po jedan. Ništa to nije bilo slučajno. Jesenji prvak Vojvodina pobeđen je 12. februara te godine 1:0 pogotkom **Jovana Šarčevića**, sedam dana kasnije prvoligaš **Rad** ponovo je imao četiri lopte u mrežu, rezultat **4:1**, strelci po dva puta **Amir Teljigović** i **Nebojša Petrović**.

Sila je bio naš Prtoleter...



Kapiteni Proletera i Crvene zvezde, Zoran Srdić i Dragan Stojković sa našom sudijskom trojkom

DELEGATI ZA UTAKMICE

Na sednici Izvršnog odbora FSO Zrenjanin 11. aprila određeni su delegati za utakmice Područne lige i Međuopštinske lige: Veljko Sušić, Dušan Šarenac, Đerđ Švertecki, Gena Tornjanski, Branislav Komar, Radomir Aćamović, Nikola Bartul, Dragan Umićević, Stevan Berarov, Živa Kovač, Branko Mihajlov, Đorđe Idvorean, Vojislav Ludoški, Antun Lukinić, Milinko Babić, Ratko Stančić, Dušan Vrakela, Stojan Francuski, Dušan Patić, Cvetko Savin, Milutin Marić, Slobodan Bošnjak, Slobodan Svirčev, Nestor Vranov, Branislav Karavidin, Jovo Dursun, Petru Okolišan, Božidar Ančić, Jon Besu.

SEČANJCI U ZRENJANINU

FS Vojvodine doneo je propis po kojem opštinski savez za samostalno delovanje mora da ima minimum 10 klubova, sudijsku i trenersku organizaciju.

Dve i po decenije postojao je Fudbalski savez Opštine **Sečanj**. Početkom **1988.** godine fudbalski radnici iz naše susedne opštine rešili su da do stave zahtev u FSO Zrenjanin za priključenje ovom savezu.

Na sednici Izvršnog odbora 21. januara 88. godine odlučeno je da sečanjski klubovi i kadrovi budu u sastavu FSO Zrenjanin. **Janko Bratić** i **Momčilo Babić** postali su članovi Izvršnog odbora.

Osam klubova iz Opštine Sečanj ušli su u sastav organizacije: **Bilećanin** (Sečanj), **Krajina** (Krajišnik), **Radnički** (Jaša Tomić), **Radnički** (Sutjeska), **Proleter** (Neuzina), **Sloga** (Jarlkovac), **Naftagas** (Boka), **Borac** (Konak).

Za 25 godina postojanja FSO Sečanj, njegov najznačajniji čovek bio je golman Bilećanina **Dušan Šarenac**. Dugo je volonterski obavljao ulogu sekretara FSO.



Dušan Šarenac

ODADŽIĆ, RAUŠKI... PODIZALI PROLETER

Ekonomska kriza u Jugoslaviji bila je izražena 1981.-1984. godine. Dovela je do nevolja u poslovanju i Proleteru.

Stanje je poboljašavano od 1984. što je pokazano i značajnim renoviranjem stadiona. Osamdesetih godina predsednici su bili **Slavko Kundačina** (u dva perioda), **Ljubomr Grujić, Sava Šaronjev**, **Jonel Panarićan**. U klubu su delovali sekretar **Josif Sokolov**, članovi rukovodstva **Svetozar Jović, Nikola Banović, Milan Vujin, Stanko Ilić, Ivan - Guta Grubački, Ivan Dević, Danilo Raca, Stevan Mihailović...**

Sredinom osamdesetih godina najznačajniji ljudi u Klubu bili su **Borislav Odažić** i **Miloš Rauški**, istaknuti gradski rukovodioci. Uradili su ogromno za poboljšanje infrastrukture, finansijsko jačanje Kluba, angažovanje kvalitetnih kadrova... Proleter je imao cilj: povratak u Prvu ligu.

NOVI RESTORAN

Od izgradnje zapadne tribine na Gradskom stadionu 1968.godine, postojao je ugostitetljski objekat, sa restoranom i letnjom baštom, sobama za igrače na spratu.

Još sredinom osamdesetih godina preduzimljivi direktor sportskih objekata **Ivan-Guta Grubački** zagovarao je plan izgradnje novog ugostitjskog objekta.

- Stara kafana trebala bi da bude za ishranu i boravak sportista, a nova da se otvori iz komercijalnih razloga – govorio je naš **Guta.**

Izgradnjom doma za atletičare na istočnoj strani 1984. stvoreni su i uslovi da u tom delu bude stan za domara, da se oslobodi prostor pored ulaza u klupske prostorije.

Baš tu je leta **1989.** prostor prilagođen potrebama ugostiteljskog objekta, ispod tribine, sa proširenjem, otvoren je **restoran**, napravljen je deo za kuhinju, pa ograđena bašta, kasnije i proširena, pokrivena...

- Vlasnik tadašnja SOFK-a, ubrzo sa novim nazivom Sportski savez Opštine Zrenjanin, davao je Restoran na korišćenje Proleteru, bez zakupa i to je bila velika pomoć našem fudbalskom klubu. Papire je sa strane Proletera potpisao novi klupski predsednik Dragiša Radovančev – kaže **Vojislav Tabački** koji je u to vreme post ao generalni sekretar pomenute sportske asocijacije.

Klub je u početku poveravao organizaciju Restorana **Nikoli - Pimpilu Stikiću**. Nažalost, poz nati ugostitellj iz Lazareva poginuo je 20. januara 1990. Od juna te godine do leta 1995. šef Restorana bio je **Krunislav-Kruna Veselinovu**. Naziv ugo stiteljskog objekta u to vreme: **Park**.

Restoran **Kamel** od leta **1995**. Firma **Željka Malušića**, rvača, ugostitelja, preduzetnika kasnije predsednika gradskog odbora Socijalističke partije, čoveka širokih pogleda, izuzetnih društvenih karakteristika. Unutra šef **Nenad – Neša Cvijanović**, njegov prvi saradnik **Đorđe Ćurić**.

PRVA SAVEZNA LIGA

Cr. zvezda 45 (66:39), Partizan 44 (62:37), Velež 42, Dinamo 42, Sloboda 38, Vardar 37, Radnički (Niš) 32, Rijeka 32, Budućnost 32, Vojvodina 32. Osijek 31, Železničar 30, Hajduk 30, Sarajevo 30, Rad 30, Čelik 29 (39:45), Sutjeska 29 (42:49), Priština 27.

Status su izgubili Priština i Sutjeska.

Priština i Čelik kažnjeni su zbog neregularnosti u 34. kolu sa po minus šest bodova za sledeću sezonu.

Rezultati 34. kola: Partizan–Budućnost 2:0 Sutjeska–Crvena zvezda 2:2 (gosti izjednačili u 87. minutu), Priština-Čelik 2:3 (Zeničani u zadnja tri minuta postigli tri gola).

KUP JUGOSLAVIJE

1/16: Radnički (Niš) – Proleter 2:1.

Radnički (N) – Crvena zvezda 0:0, 0:6, Vardar – Sarajevo 2:0,0:1, Velež- Priština 1:2, 0:0, Vojvodina – Borac (Banjaluka) 3:0, 1:6.

Priština - Borac 1:1, 0:0 (1:4), Crvena zvezda -Vardar 1:0, 1:1.

Crvena zvezda – Borac (Banjaluka) 0:1.

DRUGA SAVEZNA LIGA – ZAPAD

Spartak (Subotica) 48, GOŠK Jug (Dubrovnik) 44, Dinamo (Vinkovci) 43, OFK Kikinda 40, Šibenik 38, **Proleter (Zrenjanin) 37**, Leotar (Trebinje) 37 Borac (Banjaluka) 36 (47:35), Iskra (Bugojno) 36 (48:43), Rudar Ljubija (Prijedor) 35, Šparta (Beli Manastir) 34, Olimpija (Ljubljana) 30, Mladost (Petrinja) 30, Novi Sad 27, Famos (Hrasnica) 26 (37:50), Kabel (Novi Sad) 26 (41:56), Jedinstvo (Brčko) 26 26:56), Borac (Travnik) 17.

Spartak se plasirao u Prvu ligu.

DRUGA SAVEZNA LIGA – ISTOK

Napredak (Kruševac) 43, OFK Beograd 40 Pelister (Bitolj) 39, Radnički (Kragujevac) 38, Lirija (Prizren) 38, Novi Pazar 38, Mačva (Šabac) 37, Sloboda (Titovo Užice) 37, Borac (Čačak) 37, Pobeda (Prilep) 36, Teteks (Tetovo) 32, Ivangrad 30, Metalurg (Skoplje) 30, Crvena zvezda (Gnjilane) 28, OFK Titograd 28, Vlaznimi (Đakovica) 27, Majdanpek 24.

Napredak se plasirao u Prvu ligu.

FORMIRANJE JEDINSTVENE DRUGE LIGE I ČETIRI MEĐUREPUBLIČKE

Jedinstvena Druga liga egzistirala je u periodu 1947. - 1951, zatim od 1953. do 1955. godine. Igrana je tada sa brojem klubova od 10 do 16.

Plan njenog formiranja nije prošao u velikoj reorganizaciji **1973**. Leta **1976**. nije realizovan zbog nesrećnog **konsenzusa** u odlučivanju.

Evidentno je bilo da su razlike gornjeg i donjeg doma u dve drugoligaške grupe velike, ali presudio je nekakav interes NZ Slovenije i prava fudbalska ideja nije realizovana. Aktulizovana je i dalje, blizu realizacije bilo se 1987, a konačno je ostvarena eliminacijom konsenzusa republičkih i pokrajinskih saveza 1988.

U filtriranom društvu 20 klubova, tribine su punjene, veći je bio uvid javnosti i moralo je da se igra regularnije, a iz takve konkurencije novi prvoligaši postajali su u eliti znatno jači i bolje plasirani nego njihovi prethodnici.

Značajnim fudbalskim centrima novi sistem je odgovarao. Tako i Zrenjaninu...

FSJ je odlučio da se u **društvo 20 drugoligaša** uvste dva povratnika iz elite, klubovi plasirani od drugog mesta **do polovine Zapada i Istoka**, uz uslov da u prvoj godini svaki od osam saveza ima bar jednog predstavnika.



Proleter, februar 1988, prvi red: Kralj, Tekijaški, Dursun, Bucalo, Teljigović, Osmanagić, Ilić, Kosanović, drugi red: trener Rus, Govedarica, Ivić, Srdić, Nikolić, Đorđević, Gaćinović, fizioterapeut Aranđelović, treći red: Ćosić, Maglica, Vuković, šef stručnog štaba Omeragić, Ćurčić, Dervišević, Lacmanović, Ezveđ



Tim zrenjaninskog Radničkog 1988. godine – stoje: Slobodan Radovanov, Dragan Marčićev, Jovo Simanić, Duško Podgorelec, Željko Bugarin, Milan Milošević,
čuče: Zoran Nikolić, Radivoje Mihajlović, Đorđe Rudan, Milovan Vučković, Đuro Kovačević, Gojko Jerković

Igrane su i **kvalifikacije** republičkih i pokrajinskih prvaka **za dva mesta**. Rezultati – **Grupa Zapad**: Koper – Radnik (Bijeljina) 2:0, Radnik – Koper 1:0, Bačka (B. Palanka) – Zagreb 1:0, Zagreb – Bačka 0:0, Bačka – Koper 1:1, Koper – Bačka 0:1. **Grupa Istok**: Zemun – Trepča 2:0, Trepča – Zemun 5:1, Bokelj (Kotor) – Belasica (Strumica) 2:0, Belasica – Bokelj 6:1, Trepča – Belasica 2:1, Belasica – Trepča 2:0. Za Jedinstvenu Drugu ligu kvalifikovali su se Bačka (BP) i Belasica.

Republičko - pokrajinski ključ govorio je ako prođe Koper, ostaje deveti klub sa Zapada, Iskra iz Bugojna. Ishod kvalifikacija napravio je prolaz 12. na tabeli - ljubljanskoj Olimpiji.

Umesto ogromnih kvalitativnih i geografskih razlika dotadašnjih republičkih i pokrajinskih liga, napravljeno je optimalno i ujednačeno takmičenje u trećem rangu: četiri Međurepubličke lige na teritorijama istim kao četiri grupe Druge lige od 1968. do 1973. godine.

Međurepubličke lige formirane su prema kvotama iz dotadašnjih republičkih i pokrajinskih liga. Kvalifikacija za njih nije bilo. Zanimljivo, odlučeno je da u treći rang ne idu 17. i 18. sa dugoligaškog Zapada i Istoka, ali na kraju, zbog nemogućnosti popune na Jugu, vanredno je u toj ligi status dobio travnički Borac.

KADETI

Decenijama su u svim rangovima postojale dve mlađe uzrasne kategorije, juniori od 16 do nepunih 19 godina i pioniri od 13 do nepunih 16 godina. Granični datum za status: 1. avgust.

FSJ je **1987**. godine uveo u takmičenja mađugeneraciju – **kadete**. Umesto dve kategorije sa po tri godišta, tri selekcije sa po dva. Za mlade igrače – odlično.

VOJVOĐANSKA LIGA

Bačka (BP) 51, AIK Bačka Topola 50, Vrbas 49, Dinamo (P) 48, Radnički (S) 47, Srem (SM) 40, Crvenka 38, Indeks (NS) 32, Hajduk (K) 32, Crvena zvezda (Rusko Selo) 32, Bečej 31, Slavija 30 Bačka (S) 30, Vršac 27, Begej 23, Mladost (A) 19, Kozara (BVS) 17, Tekstilac (Odžaci) 16.

Bačka se plasirala u Kvalifikacije za Drugu ligu.



OFK "GRADNULICA" 1987. - stoje : Ćurčin Zlatibor (trener),Cukućan Siniša (kapiten),Obradović Obrad, Stojanović Branko,Milošev Nikola,Lukić Obrad, Jonjev Dragan
čuče : Milošević Stevan,Medić Jovan,Bjelica Miodrag,Arvai Laslo,Cukućan Milenko i Silvaši Erne



OFK Gradnulica - stoje: trener Zlatibor Ćurčin, Dragan Krasić, Milenko Cukućan, Siniša Cukućan, Predrag Rica, Ferenc Seredi, Zoran Stevanov, Miroslav Selaković, Milan Poznić, predsednik Danilo Vukić, dr Miodrag Maksić, čuče: Nikola Milošev, Erne Silvaši, Siniša Ivanić, Tibor Penov, Milorad Hinić, Dragomir Špurgin, Ljubiša Kirćanski



Zadrugar (Lazarevo) 1988. godine – stoje: predsednik Budimir Cvijetić, Milović, M. Stanišić, R. Stanišić, Lale, Marinković, Karanović, čuče: Drobnjak, Knežević, Mršević, Rakić, Tihomirović, Jeremić, Cvijanović

BANATSKA ZONA

Radnički	Zrenjanin	30	21	7	2	70:18	49
Rusanda	Melenci	30	19	5	6	80:35	43
Jedinstvo	Novi Bečej	30	18	5	7	54:25	41
BAK	Bela Crkva	30	13	9	8	54:38	35
ŽFK Banat	Zrenjanin	30	12	9	9	47:31	33
Mladost	Lukićevo	30	14	5	11	42:32	33
Polet	Nakovo	30	12	6	12	56:70	31
Krajina	Krajišnik	30	10	8	12	39:61	28
Bilećanin	Sečanj	30	9	9	12	40:50	27
Vojvodina	Crepaja	30	9	8	13	41:50	26
Borac	Starčevo	30	10	6	14	39:57	26
Mladost	B. Despot.	30	9	8	13	28:47	26
Proleter	B. Karlovac	30	9	7	14	45:57	25
Spartak	Debeljača	30	6	12	12	58:61	24
Budućnost	Srp. Crnja	30	9	3	18	43:59	21
Partizan	Uljma	30	4	5	21	27:72	11

Radnički (Z) se plasirao u Vojvođansku ligu.

Status je izgubio Partizan (Uljma).

PODRUČNA LIGA

Zadrugar	Lazar.(-6)	30	19	9	2	84:25	41
Jedinstvo	B. Kar. (-6)	30	21	5	4	81:30	41
OFK Klek	Klek	30	16	7	7	60:43	39
ŽAK	Kikinda	30	12	7	11	54:45	31
Sloboda	N. Kozarci	30	11	7	12	54:48	29
Naftagas	Elemir	30	10	9	11	47:52	29
Naftagas	Boka	30	11	7	12	45:54	29
Zlatica	Zlatica	30	9	11	10	30:42	29
Gradnulica	Zrenjanin	30	12	4	14	63:56	28
Dr. oktobar	Kumane	30	10	7	13	45:56	27
Omladinac	R. Topolov.	30	10	6	14	60:66	26
Vojvodina	Bašaid	30	8	10	12	49:62	26
Lehel	Mužlja	30	8	8	14	34:52	24
Radnički	Sutjeska	30	9	5	16	46:59	23
Jedinstvo	Bočar	30	8	7	15	42:76	23
Sloga	Jarkov. (-6)	30	8	7	15	50:78	17

Zadrugar se plasirao u Banatsku zonu.
Status je izgubila Sloga.

KUP FSO ZRENJANIN

Finale, april 1987. na stadionu OFK Gradnulica: OFK Gradnulica – Rusanda jedanaestercima 7:8 (4:4).

KUP FSO SEČANJ

Finale, 2. april 1987. u Sečnju: Bilećanin – Krajina 1:2.

KAZNE

Rezultati poslednjeg kola: Zadrugar – Sloga 21:0, Jedinstvo (BK) – OFK Klek 5:0.

Takmičarska komisija utvrdila je neregularnost na kraju Prvenstva i kaznila tri kluba sa po minus šest bodova. Kazne su dobila i pojedina službena lica sa utakmica. Slučaj je razmatrao i FSV.



Krajina (Krajišnik), stoje: Slavko-Čarni Đilas, Milan Stupar, Draško Morača, Vitomir Grbić, Safet Lučičanin, Milenko Pustinjak, Milan Gagić, čuče: Đenu Miloš, Slavko Prošić, Dušan Praštalo, Radomir Mandić, Goran Rodić

MEĐUOPŠTINSKA LIGA I

Banat	Čenta	30	19	6	5	81:25	44
Napredak	Čestereg	30	18	7	5	85:34	43
Delija	Mokrin	30	19	4	7	71:35	42
Vojvodina	N. Miloševo	30	15	7	8	67:46	37
Cr. zvezda	Voj. Stepa	30	13	8	9	64:42	34
Jedinstvo	Ečka	30	13	5	12	57:49	31
Radnički	J. Tomić	30	14	3	13	53:46	31
Borac	Vel. Livade	30	13	5	17	37:43	31
Napredak	B. Topola	30	12	5	13	55:50	29
MSK	Mihajlovo	30	11	6	13	40:47	28
Stajićevo	Stajić. (-4)	30	7	15	8	35:38	25
Roham	Nova Crnja	30	9	4	17	49:76	22
Vojvodina	Perlez	30	9	4	17	61:71	22
Potisje	Knićanin	30	9	4	17	34:80	22
Borac	Zrenjanin	30	7	5	18	44:68	19
Budućnost	Ban. Dvor	30	6	1	23	24:107	13

Banat (Č) i Napredak (Č) plasirali su se u Područnu ligu.

Budućnost (BD) istupila je iz takmičenja po sle 26. kola i izgubila je status.



MEĐUOPŠTINSKA LIGA II ZR-SEČANJ

Tisa	Taraš	20	12	5	3	62:40	29
Mladost	Belo Blato	20	12	4	4	61:38	28
ASK	Aradac	20	12	4	4	50:32	28
Borac	Konak	20	9	5	6	49:32	23
Tamiš	Farkaždin	20	9	5	6	40:31	23
Omladinac	Botoš	20	9	3	8	35:35	21
Proleter	Neuzina	20	6	5	9	31:45	17
Unirea	Jank. Most	20	6	4	10	38:41	16
Partizan	Tomaševac	20	4	6	10	34:52	14
Železničar	Orlovat	20	5	3	12	40:58	13
Borac	Lukino Selo	20	3	2	15	18:54	8

Tisa se plasirala u Međuopštinsku ligu I.

Leta 1988. Železničar promenio naziv u Cr vena zvezda.

MEĐUOPŠTINSKA LIGA II ŽITIŠTE-N. CRNJA

Proleter	Međa	16	12	1	3	55:20	25
Olimpija	Torda	16	11	2	3	60:17	24
Graničar	Radojevo	16	10	3	3	66:29	23
Terekveš	Hetin	16	10	3	3	52:25	23
Pr. oktobar	Srp. Itebej	16	8	2	6	36:25	18
Bega	Novi Itebej	16	6	0	10	33:49	12
Polet	B. Višnjić.	16	5	1	10	30:69	11
Progresul	Begejci	16	2	2	12	20:66	6
Kiniži	Toba	16	1	0	15	15:67	2

Proleter (M) se plasirao u Međuopštinsku li gu I.



Banat (Čenta) - stoje: Tošić, Nenezić, Filić, Rajin, Gavrilović, Stojkov, Marinković, Janković, trener Radica Drakulić, čuče: Stajkić, Nikolić, Rajkov, Stevica Grubač, Gole, Čakarević, Jocić, Radišić, Slobodan Grubač, Reljin



Na listi pomoćnika Druge lige Marko Perović



Zrenjaninski sudija Petar Almažan



Ekipa Potisje 1987/88, stoje: Milovac, Stojković, Jović, Stojilković,Stanojević, Đokić, Trnjak, Zdravković, čuče: Mićin, Prole, Karanfilović, Gajin, Marinković, Zdravković, Đorđević, Veličković

Potisje (Knićanin), 1991, stoje: Đokić, Gaborov, Č. Marinković, Icić, Marinković, Stojković, čuče: Stanković, Jović, Đorđević, Zdravković, Cvetković, Ilić



1988/89.

RADIKALNO U FSJ

Političke i ekonomske nevolje gomilale su se osamdesetih godina u SFR Jugoslaviji. Sve se to loše odražavalo i na sport. Organizacioni i takmičarski problemi u Fudbalskom savezu Jugoslavije eskalirali su u zadnjem kolu Prve lige 1986, godinu dana u opticaju su bile dve tabele, kolo pre početka nove sezone zbog toga se još nije znalo ko ispada. Kraj prvenstva 1988. novi lom. U žiži su se naš li Nikšić i Priština...

AFERA U PROLETERU

Krajem 1988. ceh političkim raskoracima u Jugoslaviji platilo je ceo Izvršni odbor Proletera. Po čeli su i sudski procesi. Stradali su **Borislav - Bora Odadžić**, direktor Pošte Zrenjanin, gradonačelnik 1986. i 1987, član Centralnog komiteta Saveza komunista Jugoslavije, zatim, direktor Zavoda za izgr adnju Grada **Miloš Rauški**, pa predsednik Kluba **Jonel Pankarićan**, **Danilo Raca**, **Ivan Dević, Stev van Mihailović**... Nisu radili za svoju ličnu materija lnu korist, nego za dobrobit Kluba.

Proleter samo zbog novog političkog talasa državnog vrha SFRJ nije uspeo da se vrati u Prvu ligu 1989. Imao je stadion za elitu, stvorio je veliki tim...

Eto, Slovenci koji su tada otvoreno počeli da ruše Jugoslaviju, upravo su profitirali fudbalski. Olimpija je po ključu ostala u Drugoj ligi, a zatim je proleća 1989. prošla Trebinje, Čačak i na kraju Bač ku Palanku. Uz more sumnji i negativnih komentara.

Ubrzo, sa svojih tek 46 godina, iscrpljen sv im i svačim, preminuo je generalni sekretar SOFK Zrenjanin **Danilo Raca**, raniji fudbaler i predsednik Fudbalskog saveza područja.

Vreme je pokazalo da pomenuti ljudi, Prole ter i Zrenjanin to nisu zaslužili...

PENALI

FSJ je ukinuo nerešene rezultate. Sa remijem posle 90 minuta – dodatni jedanaesterci za jedan bod. Odluka je važila u svim rangovima. Slove nci su i u tom slučaju terali po svom. Ignorisali su, zadržali nerešene rezultate, penale posle 90 minuta nisu izvodili.

MEĐUSOBNI BILANS

U slučaju istog broja bodova na kraju prvenstva, za mesta koja odlučuju status, uvedeno je pr avilo da prednost ima klub koji je ostvario bolji bilans u međusobnim susretima.



Odluka o novom prvoligašu 18. juna 1989. u Banjaluci, jedanaesterci zaustavili Proleter, stoje: pomoćni trener Milenko Rus, Dubajić, Gavrilović, Srdić, Nikolić, Ivić, Šarčević, čuče: Rudan, Bošković, Petrović, Ćurčić, Teljigović

Za poravnanje bodova i golova iz dve među usobne utakmice, precizirano je da dva kluba posle prvenstva igraju još dve utakmice, za tri i više klubova da se organizuje turnir. Tri godine kasnije to pravilo dopunjeno je sa prednošću kluba koji je u dve prvenstvene utakmice postigao više golova u gostima.

U DRUGOJ LIGI IGRAČI DO 21 GODINE

Novina u Drugoj ligi bila je i **bonus igrači**. Dvojica ispod 21 godine, rođeni 21. avgusta i mlađi, morali su da počnu utakmicu, a mogli su da budu menjani starijima već u prvom minutu.



Đorđe Rudan, uz Iliju Ivića, za bonus mladih igrača Proletera

DVOJNE REGISTRACIJE

FSJ je odlučio da uvede mogućnost dvojne registracije za igrače koji nisu **napunili 23 godine**. Profesionalci su mogli da imaju još jednu registraciju za klub Druge lige i Međurepubličke lige, stipendisti iz Prve lige za još jedan rang niže, amateri iz prva četiri stepena za sve lige.

Pravilo je ostalo na snazi do 2007. godine, a ponovljeno i u periodu 2014.-2018.

BIRANJE PAUZE ZBOG KARTONA

Od 1988. u saveznim ligama Jugoslavije važilo je pravilo biranja pauze na jednoj od sledeće dve utakmice, kasnije je primenjivano i u ostalim rangovima do područnih liga, zatim je u dva prva ranga bio sistem pauza za jednog igrača posle četiri kola, pa nakon svaka dva.

PRVA SAVEZNA LIGA

Vojvodina 41, Crvena zvezda 38, Hajduk 36, Rad 35, Dinamo 34, Partizan 33, Radnički (Niš) 31, Osijek 31, Vardar 29, Rijeka 28, Velež 28, Sloboda 28, Sarajevo 28, Budućnost 28, Spartak 26, Železničar 25, Napredak 23, Čelik 17.

Status su izgubili Čelik i Napredak.

KUP JUGOSLAVIJE

Mačva (Šabac) – Dinamo 1:0, 1:2 (3:2), Partizan – Crvena zvezda 2:1, 1:1, Rudar Prijedor – Vojvodina 2:1, 0:0, Velež – Lirija 2:0 (Prizren) 2:2.

Partizan – Mačva 2:1, 0:0, Velež – Rudar Prijedor 1:0, 0:1 (5:3).

Partizan – Velež 6:1.

DRUGA SAVEZNA LIGA

Olimpija 46, Borac (Banjaluka) 45, **Proleter 43**, OFK Kikinda 42, Šibenik 42, OFK Beograd 40, Borac (Č) 35, Sutjeska 33, Lirija 33, Priština 32 Mačva 32, Sloboda (T. Užice) 32, Pelister 32, Dinamo (Vi) 31, Leotar 31, GOŠK Jug 31, Radnički (Kg) 27, Bačka (BP) 26, Novi Pazar 25, Belasica 24.

Olimpija (Ljubljana) i Borac (Banjaluka) plasirali su se u Prvu ligu.

Status su izgubili Belasica, Novi Pazar, Bačka (BP) i Radnički (Kg).

Odluka o novim prvoligašima pala je u zadnjem kolu. Olimpija je pobedila u Bačkoj Palanci sa 2:0, u Banjaluci su igrali Borac i Proleter, rezultat je bio 1:1, pa posle serije jedanaesteraca ukupno 4:3 za Borac. Proleteru je odgovarao i penal-bod jer je imao bolji međusobni skor sa Borcem.

Postavljen je rekord stadiona **u Banjaluci**. Bilo je prisutno **30.000 gledalaca**. A tribine su bile pune dva sata pre početka. Sedelo se i uz ogradu, na atletskoj stazi.

Prvi strelac Lige: **Nebojša Petrović** (Proleter) **23** gola.



Nebojša Petrović postiže izjednačujući gol protiv Borca u nazaboravnom banjalučkom okršaju 1989. godine



Kreator igre Proletera - Amir Teljigović

MEĐUREPUBLIČKA LIGA – SEVER

Zemun 49, IEK Rudar (Kostolac) 41, Vrbas 37, AIK Bačka Topola 34, Belišće 33, Kolubara (Lazarevac) 33, BSK (Slavonski Brod) 33, Sloga (Doboj) 32, Drina (Zvornik) 32, Novi Sad 31, Kabel (Novi Sad) 30, Obilić (Beograd) 30, Dinamo (Pančevo) 30, Budućnost (Valjevo) 30, Radnik (Bijeljina) 29, Šparta (Beli Manastir) 23, Sloga (Vukovar) 14, Bratstvo (Gračanica) 11.

Zemun se plasirao u Drugu ligu.

Status su izgubili Bratstvo (G), Sloga (V), Šparta i Radnik.

MEĐUREPUBLIČKA LIGA – ISTOK

Mladost (Lučani) 43, FAP (Priboj) 42, Bor 41, Dubočica (Leskovac) 37, Bragalnica (Štip) 33, Trepča (Kosovs. Mitrovica) 33, Teteks (Tetovo) 33, Sileks (Kratovo) 33, Metalurg (Skoplje) 32, PKV Jumko (Vranje) 31, Radnički (Pirot) 31, Crvena zvezda (Gnjilane) 31, Pobeda (Prilep) 31, Jedinstvo (Paraćin) 30, Kristal (Zaječar) 28, Elektroprivreda (Obilić) 28, Osogovo (Kočani) 17, Ljuboten (Tetovo) 8.

Mladost se plasirala u Drugu ligu.

U septembru je dokazano lažiranje utakmice zadnjeg kola PKV Jumko Vranje – Mladost 1:3. FSJ je zbog toga kaznio klub iz Lučana oduzimanjem šest bodova u drugoligaškom prvenstvu.

Status su izgubili Ljuboten, Osogovo, Elektroprivreda, Kristal i Jedinstvo (P).

MEĐUREPUBLIČKA LIGA – ZAPAD

Rudar Ljubija (Prijedor) 49, Mladost (Petrinja) 48, Zagreb 35, Jedinstvo (Bihać) 34, Koper 33, Primorac (Stobreč) 33, Radnik (Velika Gorica) 32, Split 30, Maribor 30, Segesta (Sisak) 29, Varteks (Varaždin) 28, Jugokeramika (Zaprešić) 28, Odrijent (Rijeka) 27, Zadar 27, OFK Prijedor 28, Lokomotiva (Zagreb) 25, Slovan (Ljubljana) 24, Rudar (Trbovlje) 21.

Rudar Ljubija plasirao se u Drugu ligu.

Status su izgubili Rudar (T) i Slovan.

MEĐUREPUBLIČKA LIGA – JUG

Iskra (Bugojno) 48, Famos (Hrasnica) 40, Neretva (Metković) 38, Radnčki (Goražde) 38, Rudar (Kakanj) 36, Vitez 36, Jedinstvo (Bijelo Polje) 34, Budva 33, Bosna (Visoko) 31, Borac (Čapljina) 31, Neretvanac (Opuzen) 30, Igman (Konjic) 30, OFK Titograd 29, Ivangrad 27, Bokelj (Kotor) 26, Borac (Travnik) 25, Lovćen (Cetinje) 23, Igalo 8.

Iskra se plasirala u Drugu ligu.

Status su izgubili Igalo i Lovćen.

VOJVOĐANSKA LIGA

Bečej 48, Hajduk (Kula) 46, Mladost (Bački Jarak) 35, Crvenka 35, Srem (SM) 34, **Radnički (Z)** 34, Bačka (S) 32, Begej (Ž) 30, Agrounija (Inđ.) 29, Crvena zvezda (RS) 29, Vršac 28, Radnički (S) 28, Mladost (A) 26, Slavija (NS) 26, Kozara (BVS) 26, Zorka (S) 26, Indeks (NS) 25, Tekstilac (O) 16.

Bečej se plasirao u MRL-Sever.

Status su izgubili Tekstilac (O) i Indeks.

BANATSKA ZONA

1. Rusanda	30	23	6 (2)	1	103:25	48
2. Jedinstvo (NB)	30	20	4 (3)	6	69:35	43
3. ŽFK Banat	30	17	8 (4)	5	59:29	38
4. Radnički (K)	30	13	7 (5)	10	42:40	31
5. Proleter (BK)	30	14	5 (2)	11	46:34	30
6. Zadrugar (L)	30	11	9 (5)	10	46:44	27
7. BAK	30	12	5 (3)	13	56:56	27
8. Bilećanin	30	12	4 (2)	14	55:55	26
9. Budućnost (SC)	30	10	9 (4)	11	49:47	24
10. Mladost (L)	30	10	7 (4)	13	51:51	24
11. Borac (Starč.)	30	10	5 (3)	15	43:51	23
12. Spartak (D)	30	10	4 (2)	16	41:72	22
13. Krajina	30	10	2 (1)	18	37:64	21
14. Mladost (BD)	30	9	4 (1)	17	45:60	19
15. Vojvodina (Cr.) (-2)	30	10	3 (1)	17	27:54	19
16. Polet (N)	30	6	4 (1)	20	19:71	13

Rusanda se plasirala u Vojvođansku ligu.

Status je izgubio Polet (Nakovo).

KUP FSO ZRENJANIN

Finale, 30. mart 1988. na stadionu OFK Gradnulica: OFK Gradnulica – OFK Stajićevo posle je danaesteraca 6:4 (2:2).

FSG Zrenjanin

KUP FSP ZRENJANIN

Finale, maj 1988. u Srpskoj Crnji: Budućno st – Jedinstvo (Novi Bečej) 1:3.

PODRUČNA LIGA

1. Jedinstvo (BK)	30	23	5 (4)	2	96:30	50
2. Sloboda (NK)	30	18	8 (5)	4	85:45	41
3. Naftagas (Boka)	30	16	4 (3)	10	52:43	35
4. OFK Gradnulica	30	16	4 (1)	10	64:50	33
5. Napredak (Č)	30	14	7 (3)	9	62:44	31
6. OFK Klek (-2)	30	12	10 (5)	8	61:48	27
7. Lehel	30	12	4 (2)	14	46:51	26
8. Naftagas (E)	30	12	4 (2)	14	36:45	26
9. Banat (Č)	30	12	4 (1)	14	52:50	25
10. ŽAK (K)	30	10	8 (4)	12	50:51	24
11. Drugi oktobar (K)	30	11	3 (0)	16	46:57	22
12. Vojvodina (B)	30	9	6 (4)	15	56:82	22
13. Omladinac (RT)	30	10	3 (1)	17	52:73	21
14. Zlatica	30	8	7 (4)	15	33:53	20
15. Radnički (S) (-2)	30	8	5 (3)	17	49:80	17
16. Jedinstvo (B)	30	6	4 (1)	20	43:81	13

Jedinstvo (Banatsko Karađorđevo) plasiralo se u Banatsku zonu.

Status je izgubilo Jedinstvo (Bočar)



Fudbalski radnik iz Sečnja
Branko Komar



Mladost (Lukićevo) - stoje: trener Joca Miolski, Vlado Mišić, Radoslav Borovčanin, Dragan Stanišić, Boro Marinkov, Željko Pejkić, Goran Kojić, Zoran Matić, fizioterapuet Milan Aleksić, čuče: Siniša Slijepčević, predsednik Branislav Arsić, Jovan Medić, Milan Kevrešan, Goran Savić



Trener Borca i OFK Gradnulica, Desančić Lozanić

MEĐUOPŠTINSKA LIGA I _____

1. Delija	28	18	6 (5)	4	95:35	41
2. Borac (VL)	28	18	3 (2)	7	71:33	38
3. Radnički (JT)	28	16	5 (3)	7	69:37	35
4. Crvena zvezda (VS)	28	14	5 (3)	9	64:61	31
5. Sloga (J)	28	14	3 (2)	11	72:61	30
6. Vojvodina (NM)	28	11	9 (5)	8	41:41	27
7. OFK Stajićevo	28	11	5 (3)	12	55:60	25
8. Napredak (BT)	28	11	5 (3)	12	45:54	25
9. Jedinstvo (E)	28	11	5 (2)	12	59:53	24
10. Vojvodina (P)	28	11	6 (2)	11	60:57	24
11. Potisje	28	9	4 (2)	15	57:72	20
12. Roham	28	8	5 (1)	15	41:60	17
13. MSK	28	8	4 (1)	16	45:70	17
14. Tisa	28	8	4 (1)	16	52:87	17
15. Borac (Z)	28	6	3 (1)	19	47:92	13

Proleter (Međa) odustao od takmičenja posle 10. kola.

Delija se plasirao u Područnu ligu.

Status je izgubio Borac (Zrenjanin).

MEĐUOPŠTINSKA LIGA II ZR-SEČANJ _____

1. Omladinac (B)	18	13	3 (2)	2	59:17	28
2. Partizan (T)	18	12	2 (2)	4	43:25	26
3. Borac (Konak)	18	12	2 (1)	4	46:22	25
4. ASK	18	10	3 (1)	5	56:25	21
5. Mladost (BB)	18	9	5 (3)	4	63:35	21
6. Tamiš	18	7	3 (0)	8	59:41	14
7. Crvena zvezda (O)	18	4	2 (2)	12	33:61	10
8. Unirea (JM)	18	4	2 (1)	12	20:63	9
9. Proleter (N)	18	3	4 (1)	11	35:63	7
10. Borac (LS)	18	2	2 (1)	14	20:82	5

Omladinac (Botoš) plasirao se u Međuopštinsku ligu I.

MEĐUOPŠTINSKA LIGA II ŽITIŠTE-N. CRNJA _

1. Graničar (R)	14	10	1 (1)	3	63:22	21
2. Prvi oktobar (SI)	14	10	1 (0)	3	34:15	20
3. Polet (BV)	14	7	1 (1)	6	24:29	15
4. Terekveš	14	5	4 (4)	5	31:37	14
5. Olimpija	14	6	1 (1)	7	32:25	13
6. Progresul	14	6	2 (0)	6	26:29	12
7. Budućnost (BD)	14	3	2 (1)	9	20:48	7
8. Bega	14	2	2 (0)	10	14:39	4

Graničar (Radojevo) plasirao se u Međuopštinsku ligu I.

ĆIRA GAZIBARIĆ NA ČELU TRENERA _____

Slobodan-Ćira Gazibarić (1942), fudbaler iz Stajićeva, značajan igrač melenačke Rusande, centarfor u njenom timu od 1965. do 1982. godine sa izuzetkom šest meseci 1967. kada je bio u Proleteru.

- Trenerskim poslom počeo sam da se bavim još kao igrač Rusande, vodio sam tada njene omladince – priča **Ćira Gazibarić**, pa ređa klubove u kojima je radio sa seniorima – **OFK Stajićevo duže vreme, Banat iz Čente, Vojvodina iz Perleza, zrenjaninski klubovi Radnički, ŽFK Banat, Borac, kraj u OFK Stajićevu 2002.**

Slobodan Gazibarić eto, aktivan igrač dve decenije, trener još duže. Intelektualac, profesor engleskog jezika i engleske književnosti, radio u Begradu kao prosvetni radnik, a četiri decenije proveo je u Mesnoj zajednici, Mesnoj kancelariji Stajićevo kao šef, stalno zaposlen.

Predsednik Organizacije fudbalskih trenera FSO Zrenjanin 1988 -1994.



PROSTORIJE U GLAVNOJ ULICI

Tri decenije naša fudbalska organizacija sv akodnevno je obavljala svoje funkcije **u prostorijama Udruženja zanatlija**, u **Masarikovoj/Tepličkoj** ulici broj **20**. Od početka **1989**. godine prostorije Fu dbalskog saveza područja i FSO bile u Ulici **Maršala Tita/Kralja Aleksandra** broj **8**. Kroz običan govor: iznad prodavnice Gramag.

U Udruženju zanatlija još 10 godina redovno su držani **plenarni sastanci sudija** ponedeljkom od 18 časova gde je posle nastavljano druženje... Od 2004. do 2014. prostorije Udruženja zanatlija povremeno su još korišćene za sednice sudija i ostalih organa saveza.

Brojevi telefona ostajali su isti. FSO Zrenja nin (023) **61470**, FSP **61319**. Od 2007. napred su ubačene petice.

DRAGAN SIMIĆ PRVI ČOVEK SUDIJA

U periodu 1988.– 1993. predsednik Organizacije fudbalskih sudija FSO Zrenjanin bio je **Dra gan Simić**. Najuspešniji fudbalski arbitar Banata svih vremena. Tada u punoj fudbalskoj i poslovnoj snazi.



Ekipa zrenjaninskog Borca, stoje: trener Sava Gojković, Zlatomir Radin, Srđan Kalnak, Jovan Janošev, Boško Mijatov, Radojica Vorgić, Dejan Todić, Boško Rašeta, čuče: Aleksandar Ormoš, Ivan Nikolić, Duško Rašeta, Dragan Nedeljkov, Predrag Grbić, Zoltan Kiš, leži Ilija Dopuđa



Borac (Zrenjanin), avgust 1986, stoje: trener Zlatomir Ristin, Momčilo Radović, Zoran Kecman, Predrag Varadinac, Goran Vlaučin, Nehat Ibrahimovski, Predrag Berar, Radojica Vorgić, Branislav Bulov, Gena Tornjanski, čuče: Boško Mijatov, Dragoslav Subin, Jovan Janošev, Novak Nikolić, Ivica Darabuc, Miodrag Grujić, Sreten Vasić



Sedamdesete godine, završetak utakmice, s leva: Jeftić (Mladost, Lukićevo), Čedo Škorić (OFK Klek), glavni sudija Krsto Popara, pomoćnik Dragan Simić



Stadion Koševo, pred utakmicu Sarajevo-Partizan, kapiten gostiju Fahrudin Omerović, sudija Dragan Simić, kapiten domaćina Nihad Milak



Dugogodišnji igrači Gradnuličana - braća Milenko i Siniša Cukućan



Zlatica 1989. godine - stoje: Milan Poznić, Cvetić, D. Višković, Knežić, R. Erić, D. Lojpur, Vukosav, Đ. Lojpur, Miloš Erić, čuče: Knežević, Lasković, Miletić, Đurić, Z. Višković, A. Lojpur, Stanković



Sloga (Jarkovac), stoje: Nebrigić, Krudulj, Golijanin, Stojisavljević, Mihajlović, Dragišić, S. Papić, Lazarov, S. Marković, čuče: Tot, Šaban, Nikolić, Drapoš, Žebeljan, Miljković, Šerović, Marković

1989/90.

SLAVLJE SA TOŠOM MANOJLOVIĆEM

Kao trener Jedinstva iz Brčkog (1984.-86.), OFK Kikinde (86.-89.) i Proletera (1989/90.), zrenjaninski stručnjak **Tomislav – Toša Manojlović** bio je selektor Druge lige - Zapad i potom Jedinstvene Druge lige.

U zadnjoj utakmici Istoka i Zapada 25. maja **1988**. **u Šapcu** pozvao je u sastav dva igrača Proletera, **Jožefa Ezveđa** i **Veska Mihajlovića**.

Pod nazivom B reprezentacija drugoligaši su okupljeni u jesen 1988. Igrali su utakmicu 16. novembra u Okseru sa B reprezentacijom Francuske koji su činili sve sami njihovi prvoligaški asovi. Domaćin je pobedio 1:0 golom u zadnjem minutu. Selektor **Tomislav Manojlović** i njegov prvi saradnik Josip Kuže u tim su uvrstili i dva igrača Proletera, **Veska Mihajlovića** i **Nebojšu Petrovića**.

Planiran je revanš sa Francuzima, FSJ je najavljivao kao domaćina Zrenjanin, ali se mnogo komplikovala politička situacija sa kadrovima Proletera i susreta nije bilo.

Revijalna utakmica Prva liga – Druga liga odigrana je **u Vinkovcima** 20. marta **1989**. godine pred 5.000 ljubitelja fudbala. Bila je prisutna elita FSJ, savezni kapiten Miljan Miljanić, selektor Ivica Osim... Prvoligaši su pobedili 1:0, strelac je bio Mostarac Semir Tuce.

Prva liga: Lugušić (Maras), Stanojković, Vujačić, Spasić, Janevski (Šalja), D. Brnović (C. Milošević), Jakovljević, Vukičević, Jakšić (Golubica), Ćurić (I. Jovanović), Tuce. Selektor Džemaludin Mušović. Trener Stanko Poklepović.

Druga liga: Pandurović (Lemajić), Vuković, Čolak, Bilić, Bilbija, Zečević, Rudež (Pate), Maričić, **Petrović** (Dukić), Keljmendi (Marinković), Krčmarević (Vranić). Selektor **Tomislav Manojlović**. Trener Ivo Šušak.

Jaka je bila Druga liga izuzetno, posebno od formiranja jedinstvene konkurencije 1988. U zadnje tri godine novi prvoligaši redovno su bili stabilni, visoko plasirani u eliti.



Tomislav Manojlović, najuspešniji trener u istoriji Proletera

Toša Manojlović se vratio u **Proleter** leta 1989, posle pet godina. Odlučio se za starog saradnika, **Raku Draškovića**, vratio i fizioterapeuta **Lasla - Lacija Tečija**. Zatekao je jak tim, ali se oseć ala na početku komplikovana situacija u Klubu. Vrš ilac dužnost predsednika kratko je bio **Stanko Ilić**, u avgustu su na čelo rukovodstva došli **Dragiša Ra dovančev** (predsednik) i **Borko Kovač** (potpredse dnik). U Klubu, generalni sekretar **Dušan Vrakela**, tehnički **Josif Sokolov**, knjigovođa **Slavica Obradović**, za teren nadležan **Božidar Ančić**, trener juniorske ekipe **Žarko Soldo**...

Predsednik Opštine **Svetislav Krstić** i njegov zamenik, bivši fudbaler **Dušan Gavranić**, često na stadionu... Predstavnici medija **Petar Radović**, **Nikola Božović**, **Budimir Cvijetić**, **Slobodan Pašić, Vasa Atanasiju, Ivan Arađanin, Milorad Savić, Dimitrije Vojvodić, Bela Sabo, Stojan Popov, Bogoljub Grujić**... u dobrim vibracijama sa igračima, trenerima, upravom...

Okupljeni su i veterani, njihov selektor **Risto Davidović,** okružni javni tužilac upriličio je susret sa aktuelnim sastavom.

Proleter je celim tokom prvenstva bio na vrhu. Držana je prava atmosfera. **Toša Manojlović** se nametnuo stručnošću, harizmom, mnogo čega se vrtelo oko njega... Ne samo u poslu, nego i u ne obaveznim fudbalskim kontaktima.

Četiri kola pre kraja u Šapcu je pobeda 1:0 otvorila prvoligaška vrata, formalnost je obavljena sa gostima iz Trebinja (2:0), Šibenik i zadnja runda sa Rudarom nisu mogli da dovedu do promene na vrhu. Uoči završne utakmice sa Rudarom' **6. juna 1990**. godine, slavlje je počinjalo, na pomoćnom terenu kraj hale sportova okretao se pečeni vo na ražnju... Navijač, prijatelj Kluba, **Dragan - Gagi Tadejin**, još od jutarnjih sati u bašti novog restorana na stadionu, angažovao je tamburaše. Ostali su i posle utakmice, kada su fijakeri prolazili atletskom stazom... Slavilo se do zore u oba restorana na stadionu, a igrači su za sebe posebno priredili neza boravnu noć u Restoranu Lola...

PEHAR GORANU GAVRILOVIĆU

Pred početak utakmice, potpisnik ovih redova, tada sa 29 godina, sportski novinar Večernjih novina iz Sarajeva, predao je pehar pomenutog lista golmanu Proletera **Goranu Gavriloviću** kao naj uspešnijem čuvaru mreže u Drugoj ligi (odnos broja utakmica i primljenih golova). Prethodne dve sez one pehare su osvojili **Slobodan Šujica** (Spartak) i **Tomislav Radić** (vinkovački Dinamo).

Prelepo, nezaboravno vreme u našem Proleteru...

PRVA SAVEZNA LIGA

Crvena zvezda 51, Dinamo 40, Hajduk 38, Partizan 37, Rad 36, Rijeka 33, Železničar 32, Olimpija 30, Sloboda 30, Budućnost 29, Vojvodina 29 Spartak 28, Sarajevo 27, Borac 27, Radnički (Niš) 26, Osijek 26, Velež 25, Vardar 17.

Utakmica 30. kola Sarajevo – Dinamo prek inuta je na poluvremenu pri rezultatu 1:0 za Sarajevo. Registrovana je 0:3 za Dinamo, ali je usvojena žalba Sarajeva, pa je 31. jula bio novi susret i tada je Sarajevo pobedilo 1:0. Potom je FSJ odredio da u Ligi bude 19 članova.

Status je izgubio Vardar.

KUP JUGOSLAVIJE

Crvena zvezda – Budućnost (TG) 5:1, 3:0, Sileks (Kratovo) – Osijek 1:1, 1:4, Vardar – Hajduk 0:4, 1:1, Velež – Partizan 1:2, 1:1.

Osijek – Hajduk 0:3, 2:5, Crvena zvezda – Partizan 1:0, 3:2.

Crvena zvezda – Hajduk 1:0.

DRUGA SAVEZNA LIGA

Zemun 51, **Proleter 50**, Sutjeska 43, Prišti na 43, Šibenik 41, Sloboda (T. Užice) 39, OFK Kiki nda 38, Dinamo (V) 37, Pelister 36, GOŠK Jug 36, Leotar 35, Mačva 34, Iskra (B) 34, Napredak 34, OFK Beograd 33, Borac (Č) 33, Rudar Ljubija (P) 32, Lirija 23, Čelik 18, Mladost (Lučani) 5.

Zemun i **Proleter** plasirali su se u Prvu ligu.

Status su izgubili Mladost (L), Čelik (Zenica), Lirija (Prizren) i Rudar Ljubija (Prijedor).

Zrenjaninski Proleter vratio se u elitu jugoslovensog fudbala posle 15 godina. U zadnjoj drug oligaškoj utakmici, 6. juna, na svom stadionu igrao je dodatno za ugled. Pobedio je ekipu Rudar Ljubija koja se borila za opstanak, 3:2.



Goran Gavrilović

MEĐUREPUBLIČKA LIGA – SEVER

Radnički (Novi Beograd) 45, Bečej 44, Jedinstvo (Brčko) 41, Belišće 37, Sloga (Doboj) 35, Obilić (Bg) 34, Kolubara (Lazarevac) 30, Drina (Zvor.) 30, AIK Bačka Topola 30, Vrbas 29, Kabel (NS) 29 Novi Sad 29, BSK (Slavonski Brod) 28, IEK Rudar (Kostolac) 28, Olimpija (Osijek) 27, Dinamo (P) 24, Budućnost (Valjevo) 20, Bačka (BP) 19.

Radnički (NB) plasirao se u Drugu ligu.

Status su izgubili Bačka (BP), Budućnost (V) i Dinamo.

MEĐUREPUBLIČKA LIGA – ISTOK

Bor 44, Novi Pazar 43, Radnički (KG) 39, FAP (Priboj) 36, Teteks 34, Sileks 32, Pobeda 31, Borec (Tit. Veles) 31, Trepča 31, Dubočica 29, Bregalnica 29, Radnički (Pirot) 28, Sloga (K) 28, Crvena zvezda (Gnjilane) 28, Belasica 27, Metalurg (Skoplje) 27, Budućnost (Peć) 20, Vranje 18.

Bor se plasirao u Drugu ligu.

Status su izgubili Vranje, Budućnost, Metalurg i Belasica.

MEĐUREPUBLIČKA LIGA – ZAPAD

Zagreb 47, Zadar 41, Mladost (Petrinja) 37 Jedinstvo (Bihać) 35, Varteks 34, Segesta (Sisak) 33, Radnik (Velika Gorica) 33, Primorac (Stobreč) 31, OFK Prijedor 30, Junak (Sinj) 30, Maribor Branik 29, Split 29, Jugokeramika (Zaprešić) 29, Koper 27, Orijent (Rijeka) 27, BSK Imteks (Banjaluka) 25, Ljubljana 18, Lokomotiva (Zagreb) 15.

Zagreb se plasirao u Drugu ligu.

Status su izgubili Lokomotiva, Ljubljana i BSK Imteks.

MEĐUREPUBLIČKA LIGA – JUG

Budva 46, Rudar (Kakanj) 43, Famos (Hrasnica) 33, Mornar (Bar) 32, Krivaja (Zavidovići) 32, Radnički (Goražde) 32, Vitez 32, Neretvanac (Opuzen) 31, Bokelj (Kotor) 30, Jedinstvo (Bijelo Polje) 30, Borac (Travnik) 29, Neretva (Metković) 29, Bosna (Vis.) 29, Ivangrad 29, Igman (Konjic) 28, OFK Titograd 23, Zmaj (Makarska) 20.

Budva se plasirala u Drugu ligu.

Status su izgubili Zmaj, OFK Titograd i Igman (K).

VOJVOĐANSKA LIGA

Hajduk (K) 45, Radnički (So) 42, **Radnički (Z) 38**, **Rusanda 35**, Crvenka 35, Bačka (S) 34, Slavija (NS) 33, Vršac 33, Agrounija 32, Mladost (A) 32, Srem (SM) 31, Kozara (BVS) 31, Crvena zvezda (RS) 30, Begej 29, Mladost (BJ) 29, ČSK (Čelarevo) 23, Sever (S) 11, Zorka (S) 7.

Hajduk se plasirao u MRL-Sever.

Status su izgubili Zorka, Sever i ČSK.



Golman Proletera, Radničkog (Z) i Rusande, trener čuvara mreže, Slobodan-Čimpli Radovanov

BANATSKA ZONA

1. ŽFK Banat (Z) (-2)	30	20	5 (3)	5	59:23	41
2. Mladost (Om.)	30	16	5 (3)	9	66:48	35
3. Jedinstvo (NB)	30	14	5 (2)	11	51:46	30
4. Radnički (K) (-2)	30	14	7 (3)	9	48:35	29
5. Spartak (D)	30	12	8 (5)	10	45:39	29
6. Zadrugar (L)	30	11	11 (5)	8	40:34	27
7. Proleter (BK)	30	12	4 (2)	14	56:55	26
8. Vojvodina (Cr.)	30	12	3 (2)	15	46:53	26
9. Budućnost (SC)	30	13	3 (0)	14	32:40	26
10. Bilećanin	30	10	9 (5)	11	48:44	25
11. Jedinstvo (BK)	30	11	4 (3)	15	48:53	25
12. BAK	30	11	7 (3)	12	47:53	25
13. Borac (Strar.)	30	11	5 (3)	14	44:56	25
14. Mladost (BD)	30	11	7 (2)	12	50:55	24
15. Mladost (L)	30	11	4 (1)	15	50:43	23
16. Krajina	30	5	5 (4)	20	31:84	14

ŽFK Banat se plasirao u Vojvođansku ligu.

Status je izgubila Krajina.

FSG Zrenjanin



ŽFK Banat, stoje: Nikola Roganović, J. Stevanović, Pešić, Todić, Lukić, Šarčević, Z. Ludoški, Nović, Petrov, Stevanović, Tucić, V. Rodean, Slobodan Gazibarić, čuče: Anović, Zvekić, G. Stevanović, Mojisin, Milankov, M.Rodean, Mitrović, Ignjatović, Stojšin

PODRUČNA LIGA

1. Sloboda (NK)	30	19	6 (4)	5	81:28	42
2. Delija	30	17	5 (5)	8	70:39	39
3. Vojvodina (B)	30	15	9 (5)	6	63:31	35
4. ŽAK (K)	30	13	7 (6)	10	55:42	34
5. Napredak (Č)	30	14	4 (2)	12	51:51	30
6. Naftagas (E)	30	12	7 (4)	11	55:43	28
7. Polet (N)	30	11	8 (3)	11	72:64	25
8. OFK Gradnulica	30	11	10 (3)	9	48:43	25
9. Dr. oktobar (K)	30	10	4 (3)	16	47:49	23
10. Omladinac (RT)	30	11	3 (1)	16	50:77	23
11. Banat (Č)	30	9	5 (3)	16	54:78	21
12. Naftagas (B)	30	8	13 (4)	9	46:54	20
13. Zlatica	30	8	9 (4)	13	37:49	20
14. OFK Klek	30	8	8 (4)	14	38:57	20
15. Lehel	30	10	4 (0)	16	43:68	20
16. Radnički (S) (-4)	30	10	6 (3)	14	43:80	19

Sloboda se plasirala u Banatsku zonu.

Radnički (S) je kažnjen oduzmanjen četiri boda jer je izostao sa jedne utakmice seniora i dve omladinaca.

Status je izgubio Radnički (S).

MEĐUOPŠTINSKA LIGA I

1. Radnički (JT)	30	20	4 (3)	6	85:29	43
2. OFK Stajićevo	30	18	4 (1)	8	63:35	37
3. Borac (VL)	30	16	6 (5)	8	56:35	37
4. Sloga (J)	30	15	4 (3)	11	60:45	33
5. Crvena zvezda (VS)	30	13	6 (4)	11	73:60	30
6. Jedinstvo (E)	30	13	5 (2)	12	71:52	28
7. Vojvodina (P)	30	11	7 (5)	12	51:60	27
8. Potisje	30	12	5 (3)	13	51:68	27
9. Graničar (R)	30	12	4 (2)	14	88:78	26
10. Tisa (-2)	30	13	6 (2)	11	61:69	26
11. Vojvodina (NM)	30	10	5 (3)	15	40:52	23
12. Napredak (BT)	30	11	6 (0)	13	59:60	22
14. MSK (-2)	30	10	5 (2)	15	60:74	20
15. Omladinac (B)	30	9	5 (2)	16	51:99	20
13. Jedinstvo (Boč.) (-2)	30	10	5 (2)	15	46:53	20
16. Roham (-2)	30	7	3 (1)	20	22:78	13

Radnički (JT) plasirao se u Područnu ligu.

Redosled na dnu na osnovu pomoćne tabele: MSK 7, Omladinac 3, Jedinstvo 0.

Status su izgubili Roham (N. Crnja) i Jedinstvo (Bočar).

KUP FSO ZRENJANIN

Finale, april 1989. na stadionu OFK Gradnulica: OFK Gradnulica – Omladinac (Botoš) 3:0.

KUP FSP ZRENJANIN

Finale, 25. maj 1989, Rusko Selo: Crvena zvezda – Jedinstvo (Novi Bečej) posle jedanaestera ca 3:4 (0:0).

MEĐUOPŠTINSKA LIGA II ZR-SEČANJ

1.	Borac (Zr)	18	15	0 (0)	3	57:19	30
2.	Partizan (T)	18	14	1 (0)	3	56:27	28
3.	Tamiš	18	13	1 (0)	4	70:28	26
4.	ASK	18	10	2 (2)	6	53:28	22
5.	Borac (Konak)	18	10	3 (1)	5	53:29	21
6.	Mladost (BB)	18	6	2 (2)	10	31:45	14
7.	Proleter (N)	18	6	0 (0)	12	28:52	12
8.	Unirea (JM)	18	3	2 (2)	13	35:78	8
9.	Borac (LS)	18	3	1 (1)	14	20:66	7
10.	Crvena zvezda (O)	18	2	4 (0)	12	19:52	4

Borac (Zrenjanin) plasirao se u Međuopštinsku ligu I.

MEĐUOPŠTINSKA LIGA II ŽITIŠTE-N. CRNJA

Prvak je bio Terekveš (Hetin) i plasirao se u Međuopštinsku ligu I.

Učestvovali su još: Prvi oktobar (Srpski Itebej), Bega (Novi Itebej), Polet (Banatsko Višnjićevo), Progresul (Begejci), Olimpija (Torda), Proleter (Međa), Kiniži (Toba).

TRENERSKI KADAR

Osamdesetih i devedesetih godina Zrenjanin je imao trenerski kadar na najvišem nivou.

Tomislav-Toša Manojlović i **Radivoje-Raka Drašković** krunisali su dugogodišnji stručni rad 1990. ulaskom Proletera u Prvu ligu.

U stvaranju prvoligaškog Proletera značajan doprinos dali su **Kemal-Kiki Omeragić** i **Milenko Rus** (1987.-1989.). **Kiki** je tada ponovo otišao da radi u Tursku, a godinu kasnije Rus je sa pančevačkim Dinamom postao prvak Vojvođanske lige, pa iz Treće lige ušao u Drugu.

Bela Palfi je uveo Prištinu u elitu 1983. **Jovan Kovrlija** je godinama bio u stručnom štabu Vojvodine.

Žarko Soldo je sa omladincima Proletera 1990. igrao finale Kupa SFR Jugoslavije protiv Crvene zvezde i najavio da će biti uspešan trener. Kasnije je vodio seniore Proletera. Mladost iz Lukićeva u Drugoj ligi, Banata, Hajduk iz Kule u eliti, OFK Kikinde, Timoka iz Zaječara.

Sve cenjeniji stručnjaci postajali su **Jovo Sučević** (selekcije Proletera, zrenjaninski Radnički, Rusanda, Rudar Kostolac, Mladost iz Lukićeva u velikom usponu, ponovo Proleter), **Dragan Škorić** (Jadran iz Poreča, Bečej, Proleter, inostranstvo), **Miloš Vidović** (Proleter, Radnički, OFK Stajićevo u Vojvođanskoj ligi), **Zlatomir Mićanović** (ŽFK Banat, Radnički Zrenjanin, Proleter, Mladost Apatin), **Dragiša Kosnić** (uspešan sa mladim selekcijama Proletera)...

Zrenjaninska fudbalska struka izuzetno cenjena tih decenija, tako i jak Proleter, jaki i klubovi našeg saveza.

SUDIJE 1988-1992.

Leta 1988. formirana je Jedinstvena Druga liga, ispod nje četiri Međurepubličke lige... Raspored zrenjaninskih sudija u njima:

Međurepublička liga-Sever: **Cveta Marinkov** (1988.-1992), **Dragomir Šarac**, **Arsen Tošić** (1991/92).

Vojvođanska liga: **Dragan Petrović, Slavko Đurić**, **Vasilije Rodean** (1988.-1992.), **Đula Turo**, **Žika Mišić** (1988.-89.), **Dragomir Šarac** (1988-1991.), **Stevo Marić** (1989. -1992.), **Arsen Tošić** (1990, 1991.), **Mile Pandurov** (1991/92.).



Sudije Prve lige Jugoslavije, internacionalci Stanko Matić, Radislav Rabrenović, Dragan Simić



Finalisti Omladinskog kupa SFR Jugoslavije, poraženi od Crvene zvezde u Beogradu 0:1, maja 1990. - stoje: Marjanović, Deljć, Krstić, Vučurević, Knežević, Manojlović, D. Savić, Obradov, Cvetković, Deak, trener Žarko Soldo, čuče: Milutinov, B. Mihajlović, Nestorov, Todić, Bogojević, Lončarski, Stojšin



Stadion Radničkog, pred početak utakmice, zrenjaninske sudije, Đula Turo, Stevo Marić i Vasilije Rodean

1990/91.

KRAJ SFRJ: PROLETER BR. 4!

Najponosnija sezona u istoriji zrenjaninskkog fudbala. **Proleter** na kraju prvoligaškog prvenstva – **četvrti**!

Gubio je naš tim neke bodove u Karađorđevom parku, recimo u prvom kolu od Spartaka kome je to bila jedna jedina pobeda u šampionatu, ali je čak pet puta trijumfovao u gostima! Tri pobede u Beogradu što valjda niko u istoriji fudbala nije zabeležio u jednoj sezoni. Prvo u Tuzli 2:1, Rad 1:0, Partizan 2:0, Spartak u Subotici 1:0 i 2. marta 1991. na „Marakani" pred 15.000 gledalaca Crvena zvezda – Proleter 1:2!

Šansu za Kup UEFA zrenjaninski tim izgubio je kao domaćin 11. maja 1991. u meču sa direktnim konkurentom Partizanom. Po kišovitom vremenu, pred 8.000 gledalaca, vodio je Proleter sa 2:0, pogocima **Mihajlovića** i **Dubajića**, još je golman **Gavrilović** pri tom rezultatu odbranio penal. Ipak, psihološka prednost nije iskorišćena, finiš je pripao crno-belima, Vujačić je postigao gol u 69. minutu, a Predrag Mijatović je u 90. izjednačio na 2:2. U serijama jedanaesteraca – 2:3.

Zadnja utakmica šampionata bila je 16. juna 1991, Proleter – Hajduk 2:3.

Kraj jugoslovenske lige sa šest rtepublika.

Zrenjanin potpuna fudbaska priča te godine. Finale Kupa juniora: Crvena zvezda – Proleter 1:0.

Predsednik Fudbalskog kluba Proleter u sezoni **1990/91**. bio je **Dragiša Radovančev**, potpredsednik **Borko Kovač**, generalni sekretar **Dušan Vrakela**, tehnički sekretar **Josif Sokolov**...

Stručni štab: šef **Tomislav -Toša Manojlović**, pomoćnici **Radivoje - Raka Drašković** i **Žarko Soldo**, fizioterapeut **Laslo Teči**.

Nastupi: **Goran Gavrilović 25, Nenad Bikić** 13 (golmani), **Slobodan Dubajić 34, Jovo Simanić 34, Amir Teljigović 32, Nenad Nikolić 32, Vesko Mihajlović 31, Ilija Ivić 31, Goran Bošković 30, Mirko Todorović 30, Dejan Govedarica 29, Zlatko Zahović 25, Đorđe Rudan 23, Zoran Srdić 21, Jovan Šarčević 21, Željko Stanić 11, Slaviša Čula 10, Srđan Tekijaški 8, Nebojša Petrović 7, Zoran Bogojević 7, Nikica Maglica 7, Slavko Komar 3, Radenko Novović 1.**

Golovi: **Mihajlović 11, Ivić 10, Bošković 8, Govedarica 6, Simanić 6, Teljigović 3, Dubajić 2, Šarčević 2, Čula 1, Maglica 1.**



Četvrto mesto u poslednjem prvenstvu Jugoslavije sa šest republika – gornji red: Teči, Teljigović, Todorović, Nikolić, Marjanović, Srdić, Tekijaški, Petrović, srednji red: Soldo, Gavrilović, Simanić, Dubajić, Šarčević, Govedarica, Bošković, Bikić, Drašković, donji red: Slavko Komar, Stanić, Mihajlović, Bogojević, Manojlović, Rudan, Savo Komar, Zahović, Ivić

RUKOMETAŠI DRUGI U EVROPI

Uz veliki uspeh našeg fudbalskog kluba, u isto vreme, pun sjaj zrenjaninskog sporta. Rukometaši Proletera u dvomeču finala Kupa evropskih šampiona sa Barselonom ostali su samo za gol kraći, 5. maja u Zrenjaninu bilo je 23:21, a 19. u Barseloni 20:17 za domaćina.

Zrenjaninski rukometaši postali su **šampioni Jugoslavije 1990**. sa predsednikom **Draganom Bastom**, trenerima **Slobodanom-Čiletom Miškovićem** i **Mirkom Vasiljevićem**, a kroz Evropu su uspešno prolazili sa stručnjakom **Momirom Rnićem**.

Igrali su: **Željko Đurđić, Dragan Vrgović, Jovan Slavković, Zoran Tomić, Rastko Stefanović, Saša Babić, Goran Arsenić, Nikola Adžić, Dragan Kukić, Stevo Nikočević, Zlatko Čaušević, Vladan Vidić, Šandor Bajus, Željko Bjelica, Damir Radončić.**

Na rukometu redovno 5.000 Zrenjaninaca, na fudbalu, u derbijima i više, pune tribine...

Potvrda: FK Proleter je je sa svojim pravim sportskim ambijentom vukao napred i ostale klubove u Gradu. Trebalo bi to da ostane za nauk...

STRANCI U JUGOSLAVIJI

Osamdesetih godina u jugoslovenskom fudbalu pojavili su se prvi stranci, Anselm Delika iz Gabona u Vojvodini, Kinezi Đia i Liu u Partizanu...

Labudova pesma Jugoslavije. Standard podignut 1990, kurs dinara stabilan, 1:7 u odnosu na nemačku marku. Stigli su i stranci: iz Rumunije Belodedić (Crvena zvezda), Kostarikanci Metford i Gonzales (Dinamo), iz Čehoslovačke Jeslinek (Hajduk), iz SSSR-a Metlicki, Šalimo (Osijek), Prudnjikov (Sarajevo)...

Stasali su omladinski prvaci sveta iz Čilea 1987, igrao je u Ligi znatan broj pojedinaca reprezentativne ekipe učesnika četvrt-finala Svetskog prvenstva 1990. Liga puna asova kao nikada pre. I rezultat: Crvena zvezda prvak Evrope, sveta 1991.

U takvom društvu, naš Proleter – hit.

PRVA SAVEZNA LIGA

Crvena zvezda 54, Dinamo 46, Partizan 41, **Proleter 35**, Borac (BL) 35, Hajduk 33, Vojvodina 33, Rad 32, Osijek 32, Radnički (Niš) 32, Sarajevo 31, Velež 30, Zemun 30, Olimpija 30, Rijeka 29, Železničar 29, Budućnost 28, Sloboda 23, Spartak 4.

Crvena zvezda se plasirala u Kup evropskih šampiona, Dinamo i Partizan u Kup UEFA, Hajduk u Kup pobednika kupova.

Međusobni susreti: **Proleter – Borac 3:0**, **Borac – Proleter 2:0**. To je odlučivalo o četvrtom mestu i učešću u **UEFA Inter-toto Kupu** koji je igran odmah po završetku sledećeg prvenstva, ali je žreb pravljen početkom maja 1992.

Zanimljivo u mnogim novinama objavljena je tabela sa Borcem kao četvrtim, novinari nisu znali da i za Inter-toto kup odlučuje pravilo međusobnog susreta, ali sve je razjasnila tabela iz **Službenog lista FSJ „Fudbal"** koja je jedina merodavna i na kojoj je **Proleter četvrti**.

Status su izgubili Spartak (Subotica), Sloboda (Tuzla) i Budućnost (Titograd).

KUP JUGOSLAVIJE

Borac (BL) – Dinamo 3:2, 0:0, Budućnost (TG) – OFK Beograd 1:2, 1:1, **Crvena zvezda – Proleter (Zrenjanin) 4:1, 0:1**, Rijeka – Hajduk 0:1, 1:1.

Crvena zvezda–OFK Beograd 3:0, 3:3, Hajduk – Borac (BL) 1:0, 1:0.

Finale, 8. maj 1991. Crvena zvezda – Hajduk 0:1.

DRUGA SAVEZNA LIGA

Vardar (Skoplje) 42, Zagreb 42, OFK Beograd 38, Sutjeska (Nikšić) 38, OFK Kikinda 37, Pelister (Bitolj) 35, Napredak (Kruševac) 34, Priština 33, Radnički (Beograd) 33, Cibalia (Vinkovci) 33, Mogren (Budva) 33, Šibenik 32, Bor 32, Mačva (Šabac) 32, Sloboda (Titovo Užice) 31, GOŠK Jug (Dubrovnik) 31 , Iskra (Bugojno) 29, Leotar (Trebinje) 27, Borac (Čačak) 14.

Dinamo iz Vinkovaca promenio je 5. oktobra 1990. naziv u – Cibalia.

Zagreb i Vardar plasirali su se u Prvu ligu. Prema Propozicijama o prvaku su odlučivali međusobni susreti. Rezultati su bili: Vardar – Zagreb 2:0, Zagreb – Vardar 3:1. Zbog izjednačenosti trebalo je da se igraju dve utakmice posle 38 kola. Vardar je 21. jula na svom terenu pobedio 3:0, a revanš 28. jula nije igran zbog početka rata na prostoru Hrvatske. Službeno je registrovano 0:3.

Međusobni susreti za 16. mesto: Sloboda - GOŠK Jug 4:0, GOŠK Jug – Sloboda 2:0.

Status su izgubili Borac (Č), Leotar, Iskra i GOŠK Jug.

MEĐUREPUBLIČKA LIGA – SEVER

Bečej 54, Vrbas 39, Hajduk (Kula) 38, Drina (Zvornik) 33, AIK Bačka Topola 32, Metalac Olt (Osijek) 32, Novi Sad 32, Obilić (Beograd) 32, Jedinstvo (Brčko) 31, Olimpija (Osijek) 30, Kabel (Novi Sad) 29, Sloga (Dob.) 29, IEK Rudar (Kostolac) 29, Belišće 28, BSK (Batajnica) 28, Radnički (Lukavac) 28, BSK (Slav. Brod) 16, Kolubara (Lazarevac) 15.

Bečej se plasirao u Drugu ligu.

Status su izgubili Kolubara, BSK, Radnički.

MEĐUREPUBLIČKA LIGA – ISTOK

Balkan (Skoplje) 43, Radnički (KG) 37, Teteks 37, Sileks 36, FAP 35, Radnički (Pirot) 32, Mladost (Lučani) 32, Dubočica (L) 32, Pobeda (P) 32,



Dugogodišnji bek Proletera, Zoran Srdić



Žarko Vuković dribla golmana Olimpije Mohora

Bregalnica 32, Novi Pazar 30, Sloga (K) 30, Majdanpek 30, Crvena zvezda (Gnj) 27, Borec (Titov Veles) 27, Vlaznimi 25, Lirija 23, Trepča 14.

Balkan se plasirao u Drugu ligu.

Status su izgubili Trepča (Titova Mitrovica) Lirija (Prizren) i Vlaznimi (Đakovica).

MEĐUREPUBLIČKA LIGA – ZAPAD

Zadar 42, Jugokeramika (Zaprešić) 42, Rudar Ljubija (Prijedor) 32, Radnik (Velika Gorica) 32, Jedinstvo (Bihać) 32 , Izola 31, Varteks 31, Branik Maribor 31, Trešnjevka (Zg) 30, Krajina (Cazin) 30, Ortijent (R) 30, Koper 29, Segesta (Sisak) 29, OFK Prijedor 29, Junak (Sinj) 29, Primorac (Stobreč) 27, Split 26, Mladost (Petrinja) 24.

Zadar se plasirao u Drugu ligu.

Status su izgubili Mladosti (P) i Split.

MEĐUREPUBLIČKA LIGA – JUG

Čelik 42, Jedinstvo (Bijelo Polje) 32, Neretva (Metković) 36, Radnički (Goražde) 34, Mornar (Bar) 34, Lovćen (C) 32, Borac (Travnik) 32, Rudar (Kakanj) 31, Krivaja (Zavidovcići) 31, Vitez 31, Slaven (Gruda) 31, Bokelj (Kotor) 31, Famos 30, Ivangrad 30, Neretvanac (Opuzen) 30, Bosna (Visoko) 30 Borac (Čapljina) 27, ZSK Metalno (Zenica) 25.

Čelik (Zenica) plasirao se u Drugu ligu.

Dve utakmica 34. kola registrovane su službenim rezultatom. Susret Neretva – Bokelj prekinut je pri rezultatu 2:1 za domaćina, a registrovan je 0:3. U Goraždu je Radnički pobedio Lovćena 2:1, a izgubio je 0:3 zbog neuplaćene kazne. Tako su Bokelj i Lovćen došli do opstanka, a ispali su Neretvanac i Ivangrad. U krugu ekipa sa 30 bodova Famos je imao najbolji međusobni bilans.

Status su izgubili ZSK Metalno, Borac (Č), Bosna (V), Neretvanac i Ivangrad.

VOJVOĐANSKA LIGA

Dinamo 48, Agrounija (Inđ,) 41, Srem (SM) 38, Radnički (S) 34, Bačka (S) 30, Sutjeska (Bačko Dobro Polje) 30, Slavija (NS) 30, Crvenka 30, **Rusanda 30**, Kozara (BVS) 28, **Radnički (Z) 28**, Crvena zvezda (RS) 28, Bačka (BP) 28, Mladost (A) 27, Vršac 26, Begej (Ž) 26, Njegoš (Lovć.) 26, **ŽFK Banat (Z) 22**.

Dinamo (P), Agrounija (Inđ.), Srem (SM) i Radnički (Sombor) plasirali su se u MRL-Sever.

Status su izgubili **ŽFK Banat (Z)** i Njegoš.

BANATSKA ZONA

1. Spartak (D)	30	18	2 (1)	10	67:40	37
2. Proleter (BK)	30	15	7 (6)	8	69:38	36
3. Zadrugar (L)	30	17	3 (2)	10	59:34	36
4. Jedinstvo (NB)	30	14	8 (4)	8	50:29	32
5. Radnički (K)	30	15	5 (1)	10	56:37	31
6. Vojvodina (Cr.)	30	12	7 (4)	11	48:47	28
7. Borac (Star.)	30	13	2 (1)	15	46:55	27
8. BAK	30	13	2 (1)	15	39:52	27
9. Sloga (BNS)	30	13	4 (0)	13	53:41	26
10. Sloboda (NK)	30	11	7 (4)	12	35:43	26
11. Mladost (O)	30	12	2 (2)	16	50:59	26
12. Mladost (L)	30	12	3 (1)	15	52:57	25
13. Budućnost (SC)	30	11	6 (3)	13	42:52	25
14. Mladost (BD)	30	11	3 (2)	16	38:62	24
15. Bilećanin	30	11	4 (1)	15	35:52	23
16. Jedinstvo (BK)	30	8	3 (1)	19	33:74	17

Spartak (Debeljača) direktno se plasirao u Vojvođansku ligu.



Svetozar Jonjev, igrač Proletera, Radničkog (Z)

Pošto je u Vojvođanskoj ligi ostalo 10 klubova, popunjavana je vanredno sa po dva kluba iz tri zone.

Proleter i **Zadrugar** na kraju su imali isti br oj bodova – 36. Isti i bilans u međusobnim susretima, pobede domaćina, u Banatskom Karlovcu 3:1, u Lazarevu 2:0. O drugom mestu odličivale su na kraju Kvalifikacije, 15. i 18. avgusta 1991. Proleter (BK) – Zadrugar 1:1, Zadrugar – Proleter 0:2.

Status su izgubili Jedinstvo (Banatsko Karađorđevo) i Bilećanin (Sečanj).

OD 1991/92. – GOL U GOSTIMA

Pravilo da o mestima za ulazak u viši rang i opstanak u slučaju istog broja bodova odlučuje bil ans u međusobnim suretima, dopunjeno je za sezonu 1991/92. Jednak broj bodova, jednak broj bodova i golova u međusobnim susretima, a u slučaju i tog poravnanja, prednost ima klub koji je u dve utakmice postigao više pogodaka u gostima. Na kraju, ako je i to u egalu, odluka u jednoj ili dve dodatne utakmice.

PODRUČNA LIGA

1.	Polet (N)	30	19	3 (1)	8	97:48	39
2.	Drugi okltobar (K)	30	17	7 (2)	6	58:30	36
3.	OFK Gradnulica	30	16	5 (3)	9	65:38	35
4.	Napredak (Č)	30	15	5 (4)	10	51:39	34
5.	Delija	30	15	5 (3)	10	64:39	33
6.	ŽAK (K)	30	12	7 (6)	11	48:42	30
7.	Naftagas (E)	30	11	8 (5)	11	38:32	27
8.	Lehel	30	10	10 (4)	10	38:39	24
9.	Naftagas (B)	30	9	10 (6)	11	49:52	24
10.	Radnički (JT)	30	11	7 (2)	12	43:49	24
11.	Krajina	30	10	5 (3)	15	35:54	23
12.	Banat (Č)	30	11	2 (1)	17	51:80	23
13.	Vojvodina (B)	30	10	3 (2)	17	54:73	22
14.	Omladinac (RT)	30	10	6 (1)	14	49:87	21
15.	OFK Klek	30	8	9 (4)	13	47:54	20
16.	Zlatica	30	7	6 (2)	17	30:61	16

Polet (Nakovo) direktno se plasirao u Bana tsku zonu.

Drugi oktobar i predstavnik Područne lige Pančevo, Dolina iz Padine, igrali su Kvalifikacije za upražnjeno mesto. Domaćin je pobedio u Kumanu 1:0, istim rezultatom i domaćin u Padini, ali je boljim izvođenjem jedanaesteraca 4:2 prošao Drugi ok tobar.

Status su izgbili Zlatica i OFK Klek.

MEĐUOPŠTINSKA LIGA I

1.	OFK Stajićevo	26	18	6 (3)	2	74:28	39
2.	Cr. zvezda (VS)	26	18	4 (1)	4	68:36	37
3.	Graničar (R)	26	15	6 (4)	5	75:46	34
4.	Jedinstvo (E)	26	13	4 (1)	9	52:40	27
5.	Borac (VL)	26	9	9 (7)	8	51:43	25
6.	Borac (Z)	26	9	8 (7)	9	43:41	25
7.	Sloga (J)	26	9	5 (2)	12	52:53	20
8.	Vojvodina (NM)	26	8	7 (4)	11	41:42	20
9.	Terekveš	26	10	5 (0)	11	50:52	20
10.	Potisje	26	8	3 (3)	15	43:57	19
11.	Vojvodina (P)	26	8	5 (2)	13	40:46	18
12.	Napredak (BT)	26	8	3 (1)	15	37:69	17
13.	MSK	26	6	6 (2)	14	50:74	14
14.	Tisa	26	5	5 (1)	16	30:79	11

Posle tri kola istupio je Radnički (Sutjeska), a posle devet Omladinac (Botoš). Prema Pravilniku o takmičenju FSJ (neodigrana polovina prvenstva) njihovi rezultati brisani su iz tabele. U takvim okolnostima Liga je odigrana sa 14 klubova.

OFK Stajićevo i Crvena zvezda (Vojv. Stepa) plasirali su se u Područnu ligu.

Status je izgubila Tisa.

KUP FSP ZRENJANIN

Finale u Srpskoj Crnji, 2. maj 1990: Budućnost–Banat (Čenta) posle jedanaesteraca 5:6 (1:1)

Banat (Č) se u okviru prvog kola Kupa Vojvodine sastao 9, maja na svom terenu sa drugoligašem OFK Kikindom i izgubio 0:7.

KUP FSO ZRENJANIN

Finale, 4. mart 1990. u Ečki: Jedinstvo–Banat (Čenta) 0:3.

MEĐUOPŠTINSKA LIGA II ZR-SEČANJ

1. ASK	16	14	0 (0)	2	62:22	28
2. Partizan (T)	16	12	2 (0)	2	56:20	24
3. Mladost (BB)	16	9	3 (1)	4	66:43	19
4. Borac (Konak)	16	6	5 (4)	5	43:31	16
5. Tamiš	16	6	2 (2)	8	26:37	14
6. Crvena zvezda (O)	16	5	3 (1)	8	32:46	11
7. Borac (LS)	16	4	2 (1)	10	19:42	9
8. Unirea (JM)	16	3	3 (1)	10	32:55	7
9. Proleter (N)	16	2	2 (1)	12	25:65	5

ASK se plasirao u Međuopštinsku ligu I.

MEĐUOPŠTINSKA LIGA II ŽITIŠTE-N. CRNJA

1. Bega	12	11	0 (0)	1	54:16	22
2. Prvi oktobar (SI)	12	7	2 (1)	3	30:19	15
3. Jedinstvo (Bočar)	12	6	1 (1)	5	29:28	13
4. Proleter (Međa)	12	5	2 (1)	5	23:32	11
5. Polet (BV)	12	3	2 (2)	7	23:35	8
6. Roham	12	3	3 (1)	6	29:29	7
7. Kiniži	12	2	0 (0)	10	17:46	4

Bega se plasirala u Međuopštinsku ligu I.

ŠIJAKOVIĆ U JAŠI – ZA GRAĐANSKI

Tradicija fudbala u **Jaši Tomić** je od **1911**. godine. Za vreme Kraljevine postojao je klub **Građđanski**, u socijalističkoj Jugoslaviji fudbalsku priču mesta na granici sa Rumunijom nastavio je – **Radnički**.



Jovo Šijaković (1954. godište) deceniju i po nastupao je u timu Radničkog, za svoju Jašu Tomić. Bio je i trener, predsednik Kluba, dokazivao se u poslovnoj sferi kao preduzetnik. Formirao je klub na Skupštini održanoj 18. avgusta **91**. godine. Naziv – **Građanski**.

Dokumentacija sačuvana u našem savezu kaže da su uz predsednika **Šijakovića** članovi Upravnog odbora Kluba postali **Slobodanka Krtolica**, **Zoran Rikalo**, **Pera Gađan** i čovek godišta 1910. **Slavko Vukov**.

Građanski je odmah uključen u redovno takmičenje. Odigrao je dve sezone, počeo treću...

- Okupio sam veliki broj mladih igrača, pokazao dobru ideju, znatnu volju, stvorio pozitivnu atmosferu. Ipak, društvene okolnosti su se komplikovale i Građanski je morao da prestane sa radom septembra 93. – priča **Jovo Šijaković**.



Borac (Zrenjanin), stoje: sekretar Sava Bajin, Kosta Radičev, Dragan Lazarov, Sava Momirski, Vladimir Damjanac, Zoran Zdravković, Zoran Šarčević, Zlatomir Radin, trener Desančić Lozanić, Novica Stanisavljev. predsednik Gena Tornjanski, čuče: Dragan Perduh, Momčilo Radović, Željko Jarić, Bratislav Vorgić, Dragan Damjanac, Golub Milojević, Zoran Budakov, Dragiša Rudnički, sa loptom trenerov sin Nikola Lozanić

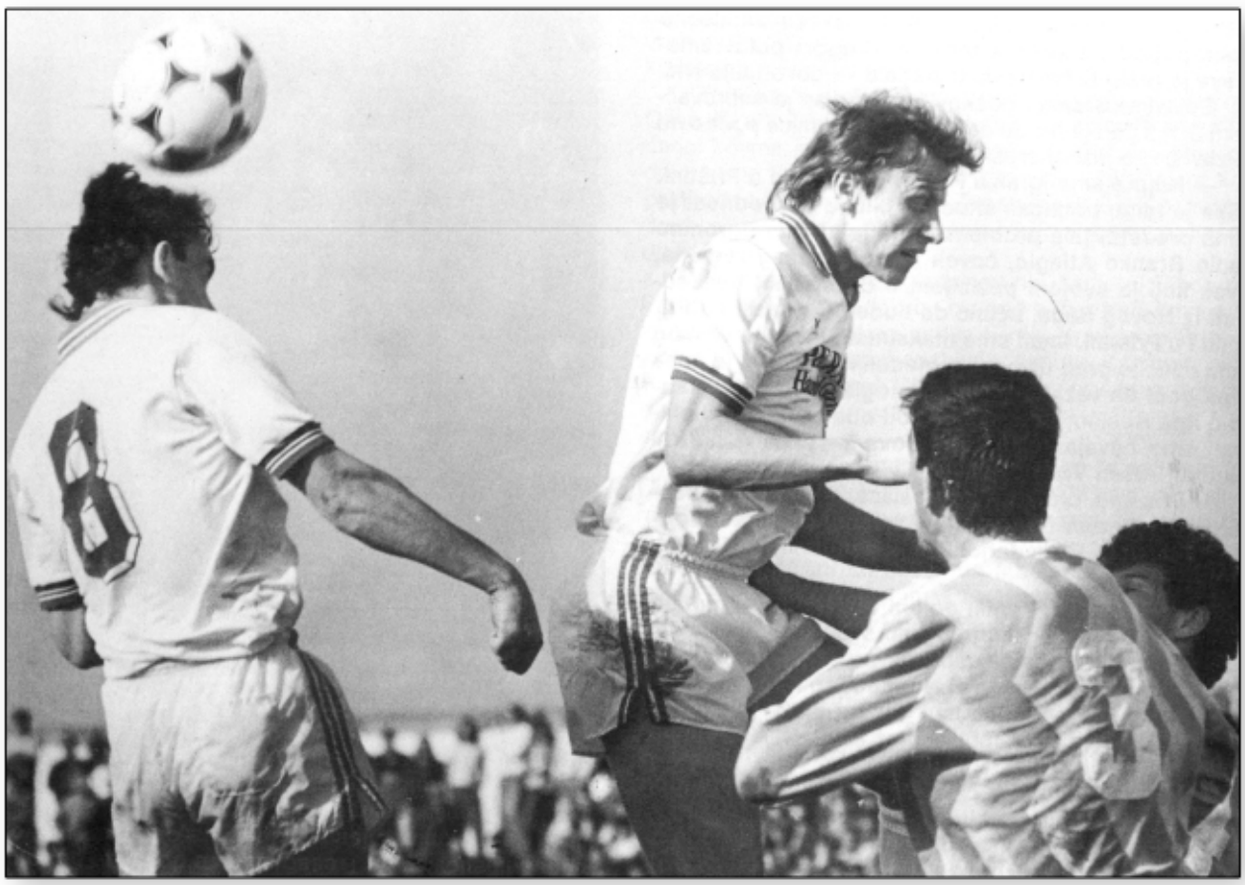

Skok za Prvu ligu - Đorđe Rudan (8) i Goran Bošković



Korak do Kupa UEFA - Vesko Mihajlović, iza igrači Partizana Višnjić i Stanojković



Dragiša Radovančev
predsednik Proletera 1989-1993,
klupski direktor 1994-1998.



Sportski direktor Partizana, fudbalski as
iz Zrenjanina, Nenad Bjeković
i sudijski internacionalac Dragan Simić



Poslednje kolo Druge lige, 6. jun 1990, ekipa Proletera pred meč sa Rudarom Prijedor (3:2),
stoje: kapiten Dubajić, Simanić, Šarčević, Govedarica, Nikolić, Bikić, Bošković, Tekijaški, trener Drašković,
čuče: Petrović, Stanić, Mihajlović, Petković, Ivić, Komar, Rudan, Teljigović

1946.-1991.

PROLETER VEČITI PRVAK DRUGE LIGE SFRJ



Zrenjaninski Proleter u prvenstvima socijalističke **Jugoslavije 1946-1991**. godine bio je **pet sezona član elite**, kvalifikovao se i za sledeću, ali ona više nije igrana sa kluboima iz šest republika...

Baš tada je zrenjaninski fudbal postigao sv oj najveći uspeh u istoriji. **Proleter** je zauzeo **četvr to mesto** i stekao pravo učešća u Inter-toto kupu koje mu je uskraćeno zbog sankcija UN prema SR Jugoslaviji maja 1992.

Zrenjaninski crveno-beli, učestvovali su pet puta u Kvalifikacijama za Prvu ligu (tri puta u završnici), a samo su jednom prošli, Proleter je četiri puta u Drugoj ligi zauzeo mesto odmah iza novih prvo ligaša.

Na večitoj drugoligaškoj tabeli šest republika, Proleter je za sva vremena ostao prvi.

Kada se bodovi iz svih sezona Prve lige po množe sa dva, a ostali u drugom rangu i kvalifikacijama ostanu sa koeficijentom jedan, **Proleter** je prema rejtingu **21. klub** svih vremena u socijalističkoj **Jugoslaviji**.

PRVA SAVEZNA LIGA

Najjača fudbalska konkurencija u socijalističkoj **Jugoslaviji** postojala je od **1946**. do **91**. goddine.

Kalendar takmičenja bio je jesen - proleće, izuzev 1950, 1951. i proleća 1952.

Elita je 1946/47. imala **14 klubova**, zatim 1947/48.–1950. **10**, 1951.-1953. **12**, 1953.-58. **14**, 1958-62. **12**, 1962.-64, **14**, 1964/65. **15**, 1965.-68. **16**. 1968.-1990. **18**, 1990/91. **19**.

U Prvenstvima FNR/SFR Jugoslavije učestvovalo je 45 klubova.

Bodovi i sezone: Crvena zvezda (Beograd) 1720 (45), Partizan (Beograd) 1618 (45), Dinamo 1564 (45), Hajduk (Split) 1516 (45), Vojvodina (Novi Sad) 1214 (41), Sarajevo 1203 (42), Velež (Mostar) 1145 (37), Željezničar (Sarajevo) 1048 (33), OFK Beograd 992 (36), Vardar (Skoplje) 899 (34), Radnički (Niš) 878 (28), Rijeka 857 (29), Sloboda (Tuzla) 751 (24), Budućnost (Titograd) 675 (25), Olimpija (Ljubljana) 648 (22), Čelik (Zenica) 484 (17), Zagreb 452 (19), Osijek 448 (16), Borac (Banjaluka) 379 (13), Spartak (Subotica) 309 (15), Sutjeska (Nikšić) 222 (8), Radnički (Beograd) 195 (9), Lokomotiva (Zagreb) 179 (10), Bor 171 (6), Priština 153 (5), Dinamo (Vinkovci) 151 (5), Napredak (Kruševac) 151 (6), **Proleter (Zrenjanin) 144 (5),** Maribor 137 (5), Rad (Beograd) 133 (4), Radnički (Kragujevac) 132 (5), Novi Sad 64 (3), Trešnjevka (Zagreb) 57 (3), Galenika/Zemun 50 (2), Poncijana (Trst) 46 (3), Split 41 (2), Naša krila (Zemun) 30 (2), Iskra (Bugojno) 27 (1), Trepča (Kosovska Mitrovica) 24 (1), Mačva (Šabac) 24 (2), Crvenka 23 (1), Teteks 23 (1), Rabotnički 21 (2), Četrnaesti oktobar (Niš) 13 (1), Nafta (Donja Lendava) 6 (1).

Proleter: 5 168 54 39 75 172:238 144 (tri boda izgubljena dodatnim jedanaestercima).

ŠAMPIONI FNR/SFR JIUGOSLAVIJE

Crvena zvezda 18, Partizan 11, Hajduk 7, Dinamo 4, Vojvodina 2, Sarajevo 2, Željezničar 1.

POBEDNICI KUPA FNR/SFR JUGOSLAVIJE

Crvena zvezda 12, Hajduk 9, Dinamo 7, Partizan 5, OFK Beograd 4, Rijeka 2, Velež 2, Vardar 1, Borac (Banjaluka) 1.

Poraženi u finalu: Dinamo 8, Crvena zvezda 7, Hajduk 5, Partizan 4, Velež 2, Naša krila (Zemun) 2, Budućnost (Titograd) 2, Sarajevo 2, Rijeka 1, Borac (Banjaluka) 1, Vojvodina 1, Radnički (Beograd) 1, Varteks (Varaždin) 1, Spartak (Subotica) 1 Bor 1, Olimpija (Ljubljana) 1, Sloboda (Tuzla) 1, Trepča (K. Mitrovica) 1, Željezničar (Sarajevo) 1.

Proleter je eliminisan **u polufinalu 1979**. od Partizana u Beogradu. Zaustavljen je **u četvrt--finalu šest puta**, **1951.** (izgubio od zagrebačkog Dinama u Zrenjaninu), **1964**. (Crvena zvezda, u Beo-radu), **1967**. (Partizan u Beogradu), **68**. (Vojvodina u Novom Sadu), **1970**. (Radnički u Nišu), **90/91** (dvomeč sa Crvenom zvezdom).



Posle devet osvajača Kupa, pa još deset klubova, Sarajeva, Vojvodine, Budućnosti, Železničara, Spataka, Slobode, Olimpije, Radničkog (Niš), Osijeka i Zagreba, **Proleter** je 20. klub po uspešnosti u ovom takmičenju FNR/SFR Jugoslaviji do 91.

Od finalista Proleter je ukupno više uspeha u Kupu imao od Varteksa (eliminacija u četvrt-finalu 1950, 1959.), Bora i Trepče (po jednom zaustavljeni u 1/4 1971, 1966.), ima bolji bilans i od Sutjeske (jedan završetak u polufinalu 63, bez eliminacije u 1/4), Čelika (jedno učešće u četvrt-finalu 1963.).

Ako se kalkulišu i evropska takmičenja, zenički Čelik sa dva trofeja u SE Kupu 1971. i 1972, kao i učešćem u finalu 73, u kupovima potiskuje **Proleter** na 21. mesto.

DRUGA SAVEZNA LIGA

Druga savezna liga postojala je 39 sezona: 1947/48.-1951, 1953.-1955, 1958.-1991.

Broj klubova: 1947.-1951. **11, 10, 11, 16,** 1953.-1955. **10** (jedinstvena liga), 1958.-1962. **24**, (u dve grupe),1962.-1965. **32** (u dve grupe), 1965.-1968. **36** (u dve grupe), 1968.-1971.**64** (u četiri grupe), 1971.-1973. **72** (u četiri grupe), 1973.-1978. **36** (u dve grupe grupe), 1978.-1982. **32** (u dve grupe), 1982.-1988. **36** (u dve grupe), 1988.-1991. **20** (jedinstvena liga).

U takmičenjima drugoligaša učestvovalo je 149 klubova, od toga 28 samo u vreme četiri grupe

Bodovi i sezone: **Proleter (Zrenjanin) 983 (28),** Borac (Čačak) 982 (29), Spartak (Subotica) 885 (27), Trepča (Kosovska Mitrovica) 875 (26), Leotar (Trebinje) 869 (26), Sutjeska (Nikšić) 840 (24), Šibenik 829 (26), Priština 790 (23), Osijek 778 (23) Napredak (Kruševac) 749 (23), Novi Sad 746 (23), Borac (Banjaluka) 718 (21), Radnički (Kragujevac) 666 (21), Budućnost (Titograd) 657 (18), Famos (Hrasnica) 655 (21), Pobeda (Prilep) 650 (21), Sloboda (Titovo Užice) 633 (19), Iskra (Bugojno) 620 (17), Maribor 615 (18), Varteks 615 (22), Radnički (Pirot) 597 (18), Dinamo (Vinkovci) 575 (17), Bor 555 (16), Zagreb 549 (16), GOŠK Jug (Dubrovnik) 533 (16), Teteks (Tetovo) 527 (16), Jedinstvo (Brčko) 506 (16), Lovćen (Cetinje) 506 (18) Rad (Beograd) 504 (14), Čelik (Zenica 495 (14)...

Proleter: 28 sezona,
883 utakmice: 380 228 275 1313:1019 983 boda (pet bodova izgubljeno dodatnim jedanaestercima)

ZONE U DRUGOM RANGU

Drugi rang organizovan je **1955.-1958**. kroz četiri zone, druga je bila podeljena u dve grupe, a imale su do 14 klubova.

U takmičenju je učestvovalo 95 klubova.

Bodovi: **Proleter (Zrenjanin) 107**, Borovo 101, Zenica/Čelik 98, Radnički (Sombor) 95, Rijeka 91, Šibenik 89, Radnički (Kragujevac) 89, Smederevo/Budućnost 89, Lovćen 88, Radnički (Niš) 84, Sloga (Kraljevo) 84, Borac (Banjaluka) 83, Rabotnički (Skoplje) 82, Pobeda (Prilep) 81, Trepča (Kosovska Mitrovica) 79, Trešnjevlka (Zagreb) 78, Sloboda (Tuzla) 75, Nikšić/Radnički 73, Odred/Olimpija (Ljubljana) 72, Lokomotiva (Zagreb) 82...

Proleter 3 78 47 13 18 216:107 107

KVALIFIKACIJE ZA PRVU LIGU

Ne računajući formiranje elitne konkurrenci je 1946, **Kvalifikacije za Prvu saveznu ligu** igrane su 14 godina: 1947.-48, 1952, 1953, 1956.-58, 1962, 1968.-1973.

Sa bilansom završnice 1947, 1952. i 1953. i svih ostalih utakmica u 11 sezona, učestvovalo je 40 klubova.

Bodovi i sezone: Vardar 23 (5), Budućnost 22 (8), Rijeka 14 (6), Osijek 14 (5), **Proleter (Zrenjanin) 13 (3),** Spartak /(Subotica) 13 (3), Sloboda (Tuzla) 12 (3), Odred/Olimpija (Ljubljana) 12 (2) Lokomtotiva (Zagreb) 11 (2), Crvenka 11 (3), Sarajevo 10 (2), Radnički (Kragujevac) 10 (2), Borac (Banjaluka) 9 (4), Split 9 (2), Sutjeska 8 (3), Borovo 8 (2), Bor 7 (1), Železničar 7 (1), Radnički (Beograd) 6 (1), Velež 6 (1), Lovćen (Cetinje) 6 (1), Zagreb 5 (1), Rabotnički 5 (1), Sloga/Vojvodina (Novi sad) 5 (1), Borac (Čačak) 5 (3), OFK Beograd 4 (1), Sloga (Kraljevo) 4 (1), Maribor 4 (1), Rudar Ljubija (Prijedor) 3 (2), Napredak (Kruševac) 3 (1), Naša krila (Zemun) 2 (1), Radnički (Niš) 2 (1), Dinamo (Pančevo) 2 (1), Orijent (Rijeka) 2 (1), Pobeda (Prilep) 2 (1), Trepča (Kosovska Kitrovica) 2 (2), Famos (Hrasnica) 1 (1), Metalac (Zagreb) 1 (1), Priština 1 (2), Rudar (Kakanj) 0 (1).

Proleter, bez eliminacionog dela 52. i 53: 3 sezone, 12 utakmica, 5 3 4 24:16 bodova 13.



Kvalifikacije 1973, Proleter - Maribor

PLASMANI U PRVU SAVEZNU LIGU

Vardar (Skoplje) 7, Zagreb 7, Spartak (Subotica) 5, Čelik (Zenica) 5, Budućnost (Titograd) 4, Napredak (Kruševac) 4, Železničar (Sarajevo) 4, Borac (Banjaluka) 4, Sutjeska (Nikšić) 4, Sarajevo 3, Vojvodina (Novi Sad) 3, Olimpija (Ljubljana) 3, Osijek 3, OFK Beograd 3, Sloboda (Tula) 3, **Proleter (Zrenjanin) 3**, Rabotnički (Skoplje) 2, Velež (Mostar) 2, Radnički (Beograd) 2, Split 2, Rijeka 2, Radnički (Niš) 2, Bor 2, Radnički (Kragujevac) 2, Galenika/Zemun 2, Naša krila 1, Mačva (Šabac) 1, Lokomotiva (Zagreb) 1, Trešnjevka (Zagreb) 1, Maribor 1, Crvenka 1, Trepča (Kosovska Mitrovica) 1, Teteksa (Tetovo) 1, Dinamo (Vinkovci) 1, Priština 1, Iskra (Bugojno) 1, Rad (Beograd) 1.

TREĆA SAVEZNA LIGA

.

Igrana jednu godinu, 1950. U dva prva ranga ukupno bio 21 klub.

Poredak: Radnički (Beograd) 32 Velež (Mostar) 29, Dinamo (Pančevo) 29, Zagreb 28, Šibenik 26, Milicionar (Skoplje) 25, **Proleter (Zrenjanin) 24** (9 6 7 24:23), Borac (Banjaluka) 23, Rabotnički (Skoplje) 21, Sutjeska (Nikšić) 11, Rudar (Trbovlje) 10, Železničar (Ljubljana) 6.

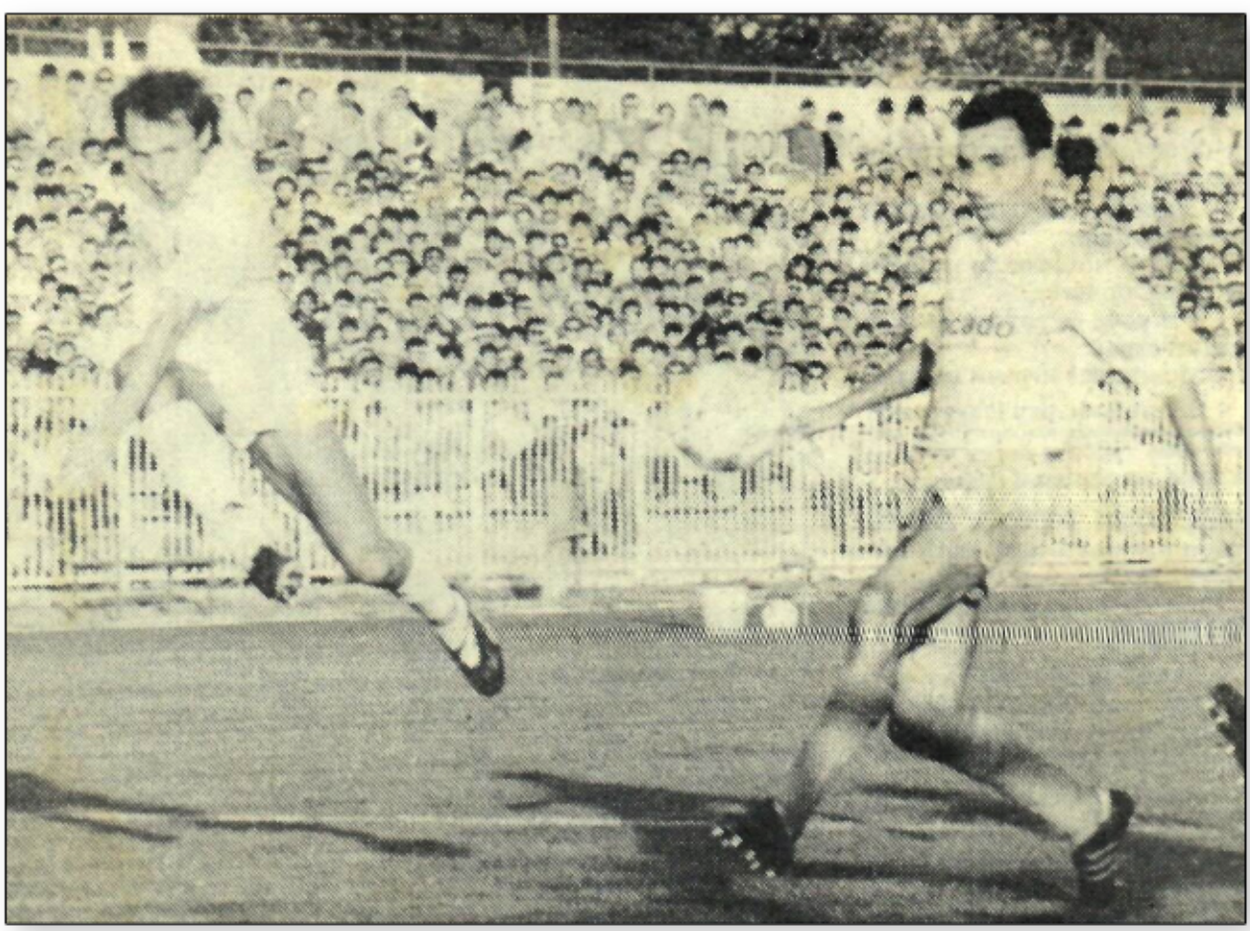

Prva liga Jugoslavije u Zrenjaninu, avgust 1990, u prodoru Dragiša Binić (Crvena zvezda) pored Nenada Nikolića (Proleter)

SRPSKA LIGA

Severna Zona NR Srbije bila je u drugom rangu 1946/47, **Srpska liga-Sever** 1947/48. u trećem, od 1948. do 1951. igrana je **Jedinstvena Srpska liga**, 1954/55. egzistirala je **Srpska liga - Sever**, kao i u periodu 1962.-1968.

VOJVOĐANSKA LIGA

U sezoni 1948/49. postojala je **Prva zona NR Srbije** za klubove samo iz Pokrajine i bila je u četvrtom stepenu, 1950. **Vojvođanska liga** imala je peti rang, 51. četvrti, 52. i 52/53. drugi, 1953/54. treći.

Vojvođanska liga od 1958. do 62. bila je u trećem stepenu, sa po 12 klubova. Ponovo je formirana 1964. u četvrtom rangu sa 16 članova, a potom je imala 18 klubova u istom stepenu do 1968. Od 1968. do 1988. **Vojvođanska liga** igrana je u trećem rangu sa 18 klubova, izuzev u periodu 1979.-1982. kada je brojala 16 članova.

Od 1988. do 1991. takmičenje **Vojvođanske lige** nalazilo se u četvrtom stepenu, sa po 18 klubova.

ŽELEZNIČAR I ZRENJANIN

Kao članovi Severne zone NR Srbije, dva gradska kluba, **Železničar** i **Zrenjanin**, imala su status u drugom rangu u sezoni 1946/47.

RUSANDA

Melenačka Rusanda bila je u drugom takmičarskom stepenu 1957/58, među 14 članova Treće zone. Ukupno je u zonama bilo 62 kluba, a u Prvoj saveznoj ligi 14. Znači, **Melenčani** su u toj sezoni bili među 76 klubova u Jugoslaviji.

Rusanda je igrala Kvalifikacije za Drugu ligu 1959. godine u konkurenciji 10 kandidata za Istočnu grupu.

U trećem rangu, u **Vojvođanskoj ligi** sa po 12 klubova, **Rusanda** je učestvovala 1958.-61. Status u pokrajinskoj konkurenciji, u četvrtom stepenu imala je 1966.-1968, u trećem rangu 68/69, 71/72, 1980.-1985, u četvrtom stepenu 1989.-91.

Ukupno, **Rusanda** se **u Vojvođanskoj ligi** takmičila **15 godina**.

RADNIČKI (ZRENJANIN)

Zrenjaninski Radnički igrao je u **Srpskoj ligi-Sever** 1962.-64, pa u čertvrtom rangu, u **vojvođanskoj konkurenciji** 1964.-1968, u istom društvu, ali u trećem stepenu 1968.-1987. **Vojvođanska liga**, četvrti rang bio je status **Radničkog** 88.-91.

Radnički je u **Srpskoj ligi** i u **Vojvođanskoj ligi** do 1991. ukupno proveo 28 godina.

ŽFK BANAT (ZRENJANIN)

Železničari iz **Zrenjanina** imali su drugi rang 1946/47. Sledeći uspeh zabeležili su 1963/64. kada su igrali **Srpsku ligu-Sever**, kao i 1965/66. ŽFK Banat takmičio se 1964/65. i 1966/67. u četvrtom rangu, u **Vojvođanskoj ligi**. Isti status postigao je i 1990/91.

RADNIČKI (SUTJESKA)

Sutješčani su igrali u četvrtom rangu, u **Vojvođanskoj ligi** 1964/65, a svoj najveći uspeh zabeležili su 1965.-1967. nastupom **u Srpskoj ligi--Sever**. Sezonu potom proveli su u četvrtom rangu, u **vojvođanskoj konkurenciji**.

BILEĆANIN (SEČANJ)

Bilećanin se takmičio u **Vojvođanskoj ligi** 1965.-1968, u četvrtom rangu, na teritoriji cele Pokrajine. To mu je najveći domet u istoriji.

KRAJINA (KRAJIŠNIK)

Krajina je stekla status u **Vojvođanskoj ligi** 1967. Tada je ušla u četvrti rang, a reorganizacijom 1968. prošla je na istoj teritoriji u treći stepen i zadržala se sezonu.

Vojvođansku ligu u trećem rangu, klub iz **Krajišnika** igrao je i 1974.-1976. Prošao je 74. Kvalifikacije sa Radničkim iz Kovina, ali nije 77. sa pančevačkim Dinamom i 1981. protiv Jedinstva iz Stare Pazove.



Kontrolni meč Proleter - Partizan, Jovo Šarčević, Dragan Simić, Goran Stevanović



Pred početak utakmice Proleter – Crvena zvezda, 15. avgust 1990, 0:2, sudijska trojka i kapiteni, Džemal Čalija (Sarajevo), Goran Bošković, Veljko Matković (Rijeka), Stevan Stojanović, Radisav Rabrenović (Novi Sad)



Miloš Rauški i Jonel Pankarićan - prvi ljudi Proletera krajem 80-ih godina



Generalni sekretar Sportskog saveza Zrenjanina, Vojislav Tabački i predsednik Proletera u vreme najvećih klupskih uspeha, Dragiša Radovančev



Mr Borislav-Bora Odadžić, gradonačelnik Zrenjanina 1986, 87, ogromno doprineo stvaranju velikog Proletera

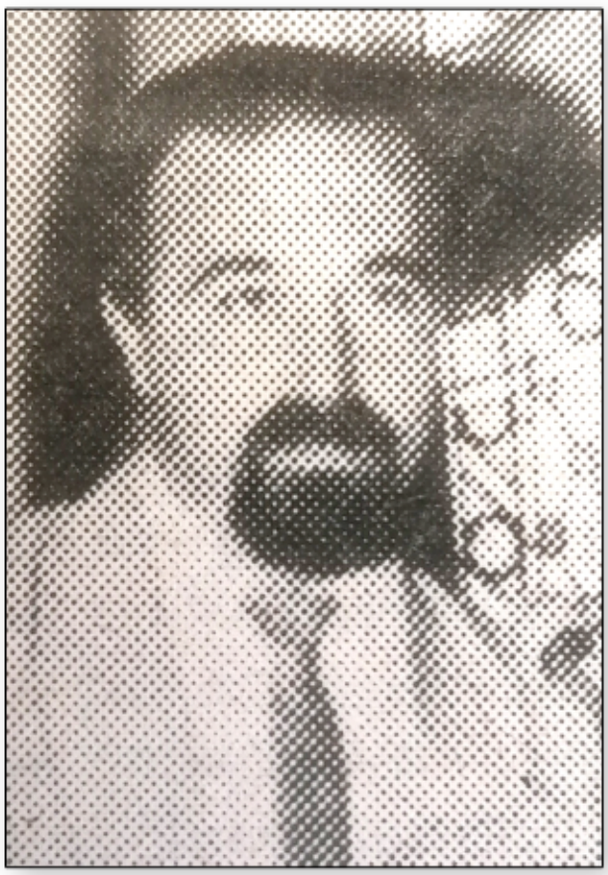

Dr Svetislav Krstić, gradonačenik u periodu 1989-92, u vreme najvećih uspeha zrenjaninskog sporta



Momenat sa utakmice u Banjaluci 1989, pred golom Proletera, Srdić, Gavrilović, Dubajić



REKORDI U MARIBORU I BANJALUCI _____

Proleter je u zadnjem kolu Jedinstvene Druge lige 4. novembra 1951. imao utakmicu na stadionu JNA sa beogradskim Radničkim i pobedio ga 2:0, pred 55.000 gledalaca, u predigri susreta Crvena zvezda – Partizan.

Mariborčani su na svom sajtu naveli da je rekord njihovog stadiona u poseti kvalifikaciona utakmica sa Proleterom 8. jula 1973. – **20.000** gledalaca.

Rekord stadiona **u Banjaluci** postavio je isto tako Proleter. Odlučujuću utakmicu za ulazak u Prvu ligu 18. juna 1989. posmatralo je **30.000** gleddalaca.

U kvalifikacionim utakmicama 1971. i 1973 Zrenjaninci su izjednačavali rekorde gledanosti na dva stadiona, **u Nikšiću 17.000**, **u Čačku 14.000**.

Proleter je u Zrenjaninu imao najveću posetu **11. oktobra 1967**. Pobedu nad **Crvenom zvezdom** 2.0 videlo je **22.000 gledalaca**, sa plaćenim ulaznicama **17.890**.

Na stadionu u Karađorđevom parku 1971. utakmicu **Proleter–Sutjeska** posmatralo je **18.000** gledalaca, 1973, **Proleter – Maribor 20.000**, **Proleter–Hajduk 20.000**, 75. **Proleter–Hajduk 18.000**...

Tada se na tribinama stajalo. Zato su rekordi ostali – trajni.



Milenko Rus, kapiten prve prvoligaške generacije Proletera 1967, kasnije dugogodišnji trener



OFK Stajićevo – stoje: Svetozar Stefanov, Ljubiša Marinković, Predrag Đeniić, Radovan Komatina, Milovan Erić, Zdravko Radišić, Golub Vitić, Žarko Vuković, Zoran Nikolić, Milivoj Popov, Branko Lazarević, čuče: Slobodan Stanić, Jovan Stefanović, Milovan Slankamenac, Ivan Vidrić, Milan Šarac, Slavko Kiridžić, Dragan Simić, Miladin Momčilović



Borac (Konak) – stoje: sekretar Goran Janjić, Zoltan Mora, Antal Seke, potpredsednik Tomaš Šetet, Goran Mujkanović, Miodrag Vilić, Nandor Mora, Svetislav Brajić, Oliver Zeveđi, Antal Latinjak, Rajko Tasovski, Želimir Čermak, Milan Andrić, trener Tibor Šetet, ekonom Ištvan Lenđel, čuče: trener Arpad Šanta, Saša Orc, Danijel Zeveđi, Milko Folćan, Dragan Stojkovski, Ištvan Sabo, Nebojša Nikolovski, Dragan Ilijevski, Dragan Rnić



Tim ASK-a iz Aradca krajem osamdesetih – stoje trener Milnović, Kaluđerski, Davidov, Krstić, Kurjak, Jozef Čapelja, Buzga, Stanić, čuče: Danilović, Kojić, Asimi, Mijić, B. Vasić, Jaroslav Čapelja, T. Vasić



ASK početkom devedesetih – stoje: Kurjak, Mijić, Đorđević, Ivanović, Varga, Dišpiter, B. Vasić, Asimi, trener Krstić, čuče: Kojić, Stanić, Marčiš, Adamov, T. Vasić, Jozef Čapelja, Urban



Sportski novinar, urednik, tehnički urednik lista Zrenjanin, od 1952-1990, nezaboravni Vasa Atanasiju



Nikola Božović - dve decenije afirmacije u listu Sport, potom novinar RTS-a



Najstarija hala sportova u SFR Jugoslaviji, izgrađena 1961. godine, dom ekipnih i pojedinačnih državnih šampiona, lokacija i velikih evropskih mečeva



Laslo Teči - dugogodišnji fizioterapeut Proletera, delegat na utakmicama našeg saveza



Nikica Maglica - posle velikih uspeha sa zrenjaninskim prvoligašem, igrač Dinama iz Drezdena



Rusanda – stoje: trener Škorić, Bošković, Bengin, Jovanović, Odžin, Bibin, Doroslovac, čuče: Bošnjak, Grebenarov, Petrović, Bogojević, Komljenović

1991/92.

RAKA DRAŠKOVIĆ PROSLAVIO PETO MESTO

Žreb za novo prvenstvo održan je 26. juna u beogradskom hotelu Jugoslavija. Raspored je za prvo kolo odredio gosta **u Zrenjaninu – zagrebački HAŠK Građanski**, dotadašnji Dinamo...

Problemi u Jugoslaviji dostigli su tačku klju čanja. Slovenija je 25. juna proglasila nezavisnost, a već sledećeg dana u toj republici počeo je – **rat**. Trajao je mesec dana I odmah se preselio - u Hrva tsku.

Slovenci i **Hrvati** napuštaju jugoslovenska takmičenja. Prva liga ostaje bez šest klubova, Druga liga bez tri...

FSJ se odlučuje za popunjavanje do brojeva 18 i 20. Status zadržavaju tri kluba iz Prve lige plasirana od 17. do 19. mesta. Prvak Vardar je prol az obezbedio regularno, a vanredno, treći OFK Beograd i četvrta Sutjeska. Ostalo je još jedno mesto, na tabeli je OFK Kikinda peta, ali presuđuje republi čki ključ i ulazi šesti – Pelister iz Bitolja!

Niko ne ispada ni **iz Druge lige**. Status zadržava **11** učesnika. **Devet novih** su klubovi koji su se plasirali među prve tri ekipe dotadašnje četiri gr upe **MRL–Sever**: Bečej, Vrbas, Hajduk (Kula), **Istok**: Balkan (Skoplje), Radnički (Kragujevac), Teteks (Tetovo), **Zapad**: Rudar Ljubija (Prijedor), **Jug**: Čelik (Zenica), Jedinstvo (Bijelo Polje).

PRVA SAVEZNA LIGA

Crvena zvezda 50, Partizan 46, Vojvodina 42, OFK Beograd 41, **Proleter 35**, Vardar 34, Rad 29, Borac (B) 28, Sarajevo 27, Zemun 26, Radnički (Niš) 26, Budućnost 23, Sutjeska 23, Velež 23, Peli ster 20, Spartak 17, Sloboda 16, Železničar 15.

Crvena zvezda se plasirala u Kup evropsk ih šampiona, Partizan Kup pobednika kupova, Voj vodina i OFK Beograd u Kup UEFA.

Status su izgubili Železničar i Sloboda.

U završnoj tabeli 14 klubova imali su po 33 utakmice, Sarajevo i Velež po 33, Sloboda 31, Železničar 17.



Radivoje Drašković - igrač sa najviše prvoligaških nastupa za Proleter u SFR Jugoslaviji, dugogodišnji trener na stadionu u Karađorđevom parku



Ekipa Proletera u sezoni 1991/92 - gornji red: Amir Teljigović, Ratko Marjanović, Zoran Srdić, Predrag Luburić, Dejan Govedarica, Željko Simović, Milija Bosiljčić, Ede Višinka, Nenad Bikić, fizioterapeut Laslo Teči, srednji red: trener Žarko Soldo, Vladimir Martinović, Slaviša Rajović, Dragan Jošić, Goran Gavrilović, Mirko Todorović, Nenad Nikolić, Goran Obradović, trener Zlatomir Mićanović, donji red: Željko Stanić, Slavko Komar, Aleksandar Zelenović, šef stručnog štaba Radivoje Drašković, Predrag Jovanović, Goran Ivanić, Zoran Bogojević

BIH U PLAMENU

Rat u BiH počeo je 5. aprila. Toga dana na teren stadiona Grbavica izašli su igrači Železničara, Rada, službena lica. Serije pucanja oko tribina sprečile su igru.

Delegat je bio Božidar Lakićević iz Priština, sudije Radojica Dragojlović (Gornji Milanovac), **Dragan Simić** (Zrenjanin) i Mevludin Omerhodžić (Brčko). Službeni predstavnik Rada, predsednik Zako Perović, trener „građevinara" **Tomislav Manojlović**.

- Iz pakla nas je izvukao sportski direktor Železničara, legendarni igrač Josip-Škija Katalinski. Na kraju, sa suzama u očima sviju nas je izljubio i poželeo sreću – rekao je **Dragan Simić**.

Tomislav Manojlović je dodao – **Škija je stao u autobus do vozača i išao sa nama do aerodroma. Svoju glavu je stavljao na kocku zbog nas fudbalskih prijatelja.**

Toša je još vratio početak filma iz BiH:

- Eto, u avgustu sa Radom sam igrao utakmicu Kupa u Tomislavgradu, tamo su hrvatski ekstremisti napravili prekid kod našeg vođstva 4:0. Jedva smo izašli iz tog mesta.

U BiH je postajalo sve teže...

Železničar, Sarajevo, Velež i Sloboda više nisu mogli da igraju. Železničar je zbog izostanka u tom 26. kolu jedini ostao bez polovine prolećnh utakmica i prema Propozicijama brisani su mu rezultati iz drugog dela. Sloboda nije mogla da gostuje Sarajevu i Veležu. Preostale utakmice registrovane su 3:0 par forfe. Verifikacije je bila 14. maja 1992.

PROLETER OŠTEĆEN

U trci za Kup UEFA Proleter nije imao ravnopravne uslove. Poništena mu je utakmica sa Železničarom u kojoj je pobedio 1:0. Službeno su mu pripali bodovi iz neodigranih utakmica u Zrenjaninu sa Sarajevom i Veležom, Vojvodina je dobila bodove par forfe, iz Tuzle, a OFK Beograd iz Tuzle i sa Koševa, protiv Sarajeva. Zrenjaninci i Skopljanci predlagali su da se za Kup UEFA igra turnir četiri konkurenta, ali FSJ nije uvažio tu inicijativu.

Proleter je igrao to prvenstvo oslabljen jer su **Slobodan Dubajić** i **Goran Bošković** otišli u inostranstvo, **Ilija Ivić** u Crvenu zvezdu, **Vesko Mihajlović** u Vojvodinu, zimski transfer napravio je **Jovo Simanić**... Leta 91. trener **Tomislav Manojlović** prešao je u Rad, a nasledio ga je prvi saradnik **Radivoje - Raka Drašković** koji je sa svojim pomoćnicima **Žarkom Soldom** i **Zlatomirom Mićanovićem**, zadržao visok nivo tima, zauzeo treće mesto na kraju jeseni, peto u konačnom plasmanu.

- Iako oslabljeni, nastavili smo u Proleteru odličnu atmosferu, kvalitetan rad. Da službeni rezultati nisu uticali, bili bismo i bolje plasirani od petog mesta – rekao je vredni **Raka Drašković**, tada u svojoj 49. godini.



Dušan Vrakela - prvi administrativac Proletera u vreme najvećih klupskih uspeha, kasnije službenik u FS Srbije

Pojedinačni nastupi i golovi: Goran Gavrilović 28, Nenad Bikić 4 – Dragan Jošić 31/4, Dejan Govedarica 30/9, Predrag Luburić 29/2, Nenad Nikolić 29/0, Milija Bosiljčić 28/0, Željko Simović 25/7, Amir Teljigović 25/4, Mirko Todorović 25/2, Predrag Jovanović 25/1, Slaviša Rajović 20/0, Aleksandar Zelenović 17/2, Zoran Srdić 17/0, Nikica Maglica 16/1, Jovo Simanić 15/2, Željko Stanić 13/0, Tomislav Milićević 10/1, Slavko Komar 9/1, Novica Stojanović 5/0, Dražen Dukić 5/0, Zoran Bogojević 4/0, Vladimir Martinović 3/0, Ede Višinka 1/0, Goran Ivanić 1/0.

SR JUGOSLAVIJA

Nova država, sastavljena od Srbije i Crne Gore, **SR Jugoslavija**, formirana je **27. aprila 92. godine**. Od 4. febuara 2003. do 21. maja zvala se **Srbija i Crna Gora**.

SANKCIJE UN

Zbog ratova na prostoru ex Jugoslavije Ujedinjene nacije uvele su sankcije za **SR Jugoslaviju** 30. maja 1992. godine. Trajale su više od osam godina, kako u kojoj oblasti... Sportske ekipe nisu mogle van granica ove zemlje do decembra 1994.

Pred početak **Evropskog prvenstva u Švedskoj 1992.** godine, reprezentacija SR Jugoslavije brutalno je vraćena sa tog takmičenja. Umesto naše selekcije uskočila je konkurentska ekipa iz grupe, Danska i – trijumfovala! A imali smo moćan tim. U njemu je bio i naš **Slobodan Dubajić**.

UEFA INTER TOTO KUP

Za klubove koji se kroz državna prvenstva nisu kvalifikovali u Kup evropskih šampiona, Kup UEFA i Kup pobednika kupova, od 1961. do 2008. godine u letnjim mesecima organizovan je Inter Toto kup, za sportske prognoze i kladionice.

Na osnovu plasmana iz sezone **1990/91**, **Proleter** je stekao pravo da učestvuju **u Inter toto** kupu 1992. Godinu kasnije, jer je žreb za to takmičenje morao da se održi dok je još trajalo novo prvenstvo, početkom maja...

Među 40 klubova u 10 grupa, **Zrenjaninci** su svrstani sa predstavnicima Rumunije **Arđešom iz Piteštija** i **Rapidom iz Bukurešta** i bugarskim klubom **Lokomotivom iz Sofije**. Zbog ratnog stanja u okruženju **UEFA** je izvestila **FSJ** i **FK Proleter** 12. maja 1992. da će Zrenjaninci na svih šest utakmica morati da – gostuju. Još gore usledilo je na kraju maja. Sankcije UN prema SR Jugoslaviji obuhvatile su i sport. **Proleter je administrativno elim inisan iz Evrope**, vanredno je uključen još jedan bugarski klub, **Lokomotiva iz Gornje Orahovice** i baš je on postao pobednik grupe.

Proleter je na osnovu plasmana 1992. godine trebao da učestvuje **u UEFA Inter Toto kupu i 1993**, ali sankcije su trajale...



Borko Kovač - potpredsednik Proletera u periodu 1989-1996.

SIMIĆ U FINALU KUPA UEFA

Kup evropskih šampiona od 1955, od 91. Liga šampiona, Kup pobednika Kupova u periodu 1960.-1999, Kup UEFA od 1971. do 2009, za klubove plasirane odmah iza šampiona svojih zemalja.

Finale Kupa UEFA 1992, po tradiciji sa dve završne predstave. Prva utakmica u Torinu 29. aprila pred 65. 000 gledalaca, Torino – Ajaks 2:2. Revanš u Amsterdamu 13. maja 1992. opet pune tribine, 42.000 prisutnih, **Ajaks – Torino 0:0** . Po starim, dugotrajnim pravilima, na osnovu gola u gostima, pobednički pehara „kopljanicima". U sudijskoj trojci u Amsterdamu toga dana – Zrenjaninac **Dragan Simić**.

- Glavni sudija bio je Beograđanin Zoran Petrović, učesnik Svetskog prvenstva dve godine ranije, pomoćnici smo bilo ja i Podgoričanin Vladimir Bošković – kaže naš **Simke**.

Ekipe u revanšu finala Kupa UEFA...

Ajaks: Menzo, Blind, Krek (Vink), Frank De Bur, Siloj, Jonk, Vinter, Van Šip, Alfin, Roj (Van Loen), Peterson. Trener **Luis Van Gal.**

Torino: Markeđani, Musi, Kravero (Sordo), Fusi, Benedeti, Martin Vaskez, Venturin, Šifo (Brešćaini), Polikano, Lentini, Kazagrande. Trener **Emiliano Mondoniko**.



Fudbalska elita – predsednik FS SRJ Miljan Miljanić, internacionalni sudija Dragan Simić, predsednik FSV Tomislav Karadžić, generalni sekretar FSV Pera Jocić



Revanš finala Kupa UEFA u Amsterdamu, sudije i kapiteni Torina i Ajaksa, Simić, Roberto Kravero, Petrović, Deni Blind, Bošković

POJAČANJA PROLETERA 1986, 87, 88...

Imao je Proleter redovno svoju dobru školu, imao i bitnu dopunsku selekciju iz banatskih mesta, ali je u drugoj polovini sedamdesetih godina poentirao i sa pojačanjima. Stigao je super-talentovani **Vesko Mihajlović**, pa golgeter **Nebojša Petrović**, golman **Goran Gavrilović,** maestro na sredini terena **Amir Teljigović**.

VESKO MIHAJLOVIĆ STRELAC LIGE

Sa statusom omladinskog reprezentativca Srbije, **Vesko Mihajljović** (1968.) stigao je iz kraljevačke Sloge u Proleter 1986. Izuzimajući 89. kada je bio u JNA, za naš klub igrao je, i to briljantno, do 1991. Dve sezone proveo je u Vojvodini, tamo je igrao bliže golu, u vrhu napada, 1992/93. sa 22 pogotka podelio je prvo mesto na listi ligaških strelac, on i Ante Drobnjak iz Crvene zvezde – po 22.

Vesko je tada otišao na Kipar, tamo je i završio igračku karijeru, postao trener, menadžer. Uspešan. Ipak, utisak je: mogao je igrački bolje da prođe da je otišao u zapadnu Evropu.

NOS ZA GOL: NEBOJŠA-PECA PETROVIĆ

Sa reputacijom pravog golgetera Nebojša Petrović, **naš Peca**, došao je u Zrenjanin leta 87. Banaćanin, iz Glogonja, igrao je u omladincima Crvene zvezde, bio senior u Dinari iz Knina, u Rijeci 1979-82, kod čuvenog trenera Ćire Blaževića, nastupao i u Kupu kupova protiv Juventusa... U Radu 1982-85, u OFK Beogradu 1985-87. Reprezentativac Druge lige, u Aradu protiv Rumuna dao tri gola za 3:3. B reprezentativac Jugoslavije u Okseru, u meču protiv Francuske 1988, golgeter Druge lige 1988/89. sa 23 pogotka, igrač sezone u toj konkurenciji. Majstor dokazan u Proleteru, tokom četiri godine na 100 utakmica u prvenstvu i kupu – 41 gol.

Igrački je završio u Pančevu 1991/92, kada se Dinamo iz Treće lige plasirao među drugoligaše. Peca potom godinama - trener.



IZ NIŠA STIGAO – GAVRA

Goran Gavrilović (1963.) počeo je golmansku karijeru, u omladincima Partizana, sezonu proveo sa amaterima Beograda (Karaburma), afirmisao se u niškom Radničkom (1983-88), tamo imao 50 odsto nastupa u strašnoj konkurenciji Pantelića, Milenkovića, Pejića. Nekoliko puta čuvao je gol pred 25.000 gledalaca, nastupao i u Kupu UEFA, protiv Sent Galena (3:0)...

Sa Proleterom je došao do „majstorice" u Banjaluci 1989, bio golman sa najboljim učinkom i prvi igrač drugoligaške sezone 1989/90, značajan u prvoligaškom timu crveno-belih. Jedno vreme i kapiten ekipe, na treningu najvredniji, u zimskim periodima nikad na utakmici u trenerci, samo šorts, atraktivan, majstor za odbranu penala...

Na kraju jeseni 91. **Sportski Žurnal** je proglasio **Gorana Gavrilovića** za prvog golmana elite u polusezoni, novosadski **Dnevnik** ga je za celu 91 rangirao na drugo mesto svih pokrajinskih fudbalera.

Gavra u Proleteru 220 nastupa u prvenstvu i kupu. Odlazio 1992. u Ankaru, u Gečlerbirligi, proveo sezonu u Turskoj, vraćao se u Zrenjanin, ali i išao u Pančevo, Čačak, u Bosnu, Doboj i Brčko, ovde nastupao i za zrenjaninski Radnički, Bilećanin. Skrasio se u Zrenjaninu. Trener golmana. Znalac posla između stativa.

MAESTRO TELJIGOVIĆ

Prošao je školu prvoligaša Sarajeva, na Koševu sa ga trenirali redom vrhunski stručnjaci, ali po ko zna koji put pokazala se i u njegovom slučaju problematičnost prelaska iz juniora među prvotimce. Još je tada i u vojsku morao. **Amir Teljigović**. Kalio se u trećem rangu, u Bihaću, a kada je stigao u Zrenjanin, publika je odmah videla da je dobila – čudo od igrača. Fizički jak, a znalac sa loptom, levak, pregled igre za 10, tehnika isto tako, asistencija, udarac... Sve!

Ulazak u Jedinstvenu Drugu ligu, dolazak do odlučujuće utakmice u Banjaluci, sledeće godine Prva liga, pa četvrto i peto mesto u eliti sa Proleterom. Četri i po zlatne sezone bogovski je pokrio. Na 145 prvenstvenih i kup utakmica u tom periodu postigao je 22 gola, od 12 dodatnih jedanaesteraca realizovao je osam.



U izboru novosadskog lista **Dnevnik** na kraju 1991. **Amir Teljigović** je bio najbolji igrač SAP Vojvodine za tu godinu. List **Sportski žurnal** proglasio je 10 najboljih u skraćenoj Jugoslaviji za 1991: trojica iz Crvene zvezde, Savićević, Belodedić i Pančev, zatim Mijatović (Partizan), još tri iz Zvezde, Najdoski, Jugović i Mihajlović, pa Omerović iz Partizana, Stanić (Železničar) i – **Amir Teljigović**.

Igrač Vojvodine od jula 1992. do decembra 1993, internacionalac u Južnoj Koreji, u Švedskoj, na Kipru. Bio u Proleteru i od januara 2001.do juna 2002. Četiri zadnje godine odigrao je u Mladom radniku iz Požarevca. Postao je i ostao – Zrenjaninac. Veliko ime fudbala u našem gradu.

TRANSFERI

Karađorđev park, jedan od najvećih fudbalskih rasadnika velike Jugoslavije. Asovi su odavde odlazili u Beograd, Novi Sad... I koliko god se stvaralo, trnoviti su putevi ostajali do Prve lige. Kada se Proleter u njoj treći put pojavio i zablistao najviše u svojoj bogatoj istoriji, tada su krenuli transferi u serijama.

Nepovoljno je bilo što su većina igrača imali drugoligaške ugovore, nisu potpisali profesionalne 1990, za njih su obeštećenja bila simbolična. To je iskoristila Vojvodina, 1990, uzela Miloja Petkovića, sledećeg leta Veska Mihajlovića i Jovu Šarčevića... Crvena zvezda je u istoj situaciji postupila džentlmenski. Za Iliju Ivića je platila tržišni iznos.

Nije više bilo potrebe da Grad ulaže u Klub, Proleter je došao u fazu i da beleži prave rezultate i da se od gotovog proizvoda, prelazaka igrača – samofinansira. Tako do 2000... Transferi 250 hiljada nemačkih maraka, milion i dvesto, milion i po... Kada je počelo prebrzo da se prodaje, uz poslediče nevolje, počelo je i da se – tone.

DUBAJIĆ PRVAK NEMAČKE

Kapiten Proletera **Slobodan Dubajić**, leta **1991**. godine, sa svojih 28, posle najvećeg uspeha zrenjaninskog fudbala, napravio je transfer u Nemačku. Postao je član **Štutgarta.** Raznovrsni igrač, zadnjih godina u Jugoslaviji povučen je na mesto libera, na toj poziciji proslavio se i u Bundes ligi.

Dubajić je počeo da igra fudbal u ŽFK Banat, član Proletera bio je u periodima 1981.-1987. i 1988.-1991, sezonu 1987/88. proveo je u drugoligašu Leotaru. U Proleteru je saldirao 225 takmičarskih nastupa, 18 golova, plus 13 pogodaka iz dodatnih jedanaesteraca.



Zvezdane trenutke doživeo je **u Štutgartu**. U sezoni 1991/92. sa tim klubom osvojio je prvenstvo Nemačke odigravši sve 34 utakmice. Leta 1992. uzeo i Super kup Nemačke. U Štutgartu je ostao do 1995, kraće vreme bio u Turskoj, u Zejtinburnsporu, a bogatu klupsku karijeru privodio je kraju u Japanu, 1996.-2000. u Vegalta Sendajiu.

Sa reprezentacijom tadašnje SR Jugoslavije baš nije imao sreće. Bio je u sastavu za Evropsko prvenstvo 1992. u Švedskoj koje nažalost nismo mogli da odigramo.

Tako je **Ćoba Dubajić**, uz desetak nezvaničnih igara u YU-dresu, upisao samo jedan zvaničan reprezentativni nastup, u Brazilu 1994. na prvoj utakmici kada su našem fudbalu Sankcije skinute.

ILIJA IVIĆ ZVEZDIN

Supertalentovani napadač **Ilija Ivić**, igrač Proletera od pionira, senior u Karađorđevom parku četiri i po sezone, sa samo 20 godina već je imao iskustva: 119 ligaških i kup nastupa, uz 20 golova. Omladinski, mladi reprezentativac Jugoslavije.

Bio bi i višestruki seniorski, ali i njegovo zlatno igračko doba poklopilo se sa Sankcijama UN. Samo jedan nastup, u Nišu 1998. protiv Švajcarske (1:1).

Otišao je u Crvenu zvezdu leta 1991, bio među 16 igrača koji su postali prvaci sveta decembra 1991. u Tokiju. Igrao je sve bolje. U svim anketama **1993.** proglašen je naboljim igračem u SR Jugoslaviji za tu godinu. Zvezdin do 1994, potom pet godina u Olimpijakosu, dve u Torinu, po jednu u Arisu iz Solona i atinskom AEK-u.

Sportski direktor Crvene zvezde 2008/09, tehnički direktor u AEK-u i Olimpijakosu.

GORAN BOŠKOVIĆ SA FRANCUZIMA

Sa Juga Banata, iz Kovina, u Proleter je leta 1983. godine došao talentovani 17-ogodišnji centarfor **Goran Bošković**. U vreme kada se više gledalo na očuvanje jakog tima nego na novac, odbijena je ponuda zagrebačkog Dinama za ispisnicu Boškovića. Leta 1989, trener Josip Kuže iz Banjaluke se vratio na Maksimir, bio je oduševljen **Boškovićem** na drugoligaškim mečevima...

Goran Bošković je 1991. otišao u Francusku, tamo igrao uspešno za Valensijan dve sezone, prešao u Grčku, pa se vratio u svoj prvi inostrani klub, u njemu ostao do 1998.

Značajno za Boškovića još: 1992. preporučio je Proleteru **Darka Kovačevića** iz svog Kovina.

Plavokosi dečko. Omiljen u Karađorđevom parku, kako među saigračima, tako i među navijačima.



Igrač godine u SRJ 1993, Ilija Ivić u pozadini defanzivac Partizana Gordan Petrić



GOVEDARICA U VOJVODINI

Dejan Govedarica, visoki vezni igrač, povr emeno napadač, iz Sutjeske i FK Radnički došao je u Proleter sa 18 godina, 1987. Za zrenjaninski kl ub u takmičarskim utakmicama imao je 92 nastupa i 13 golova.

Od leta 1992. do 1995. **Deja Govedarica** je igrao u Novom Sadu za Vojvodinu. Napravio je transfer 1995 u Volendam, tamo ostao dve godine, jednu proveo u italijanskom Leću, pa se vratio u Holandiju i u njoj igrao do 2004. Karijeru je završio u Vojvodini 2004/05.

Reprezentativac SR Jugoslavije, sa 29 nas tupa i dva gola. Učesnik Svetskog prvenstva u Fra ncuskoj 1998. i EP u Belgiji i Holandiji 2000.

JOVO SIMANIĆ: NEMAČKA, PORTUGAL

Jovo Simanić, momak iz Lazareva, sticao je znanja u zrenjaninskom Radničkom, beogradsk om Partizanu, Mladosti iz Petrinje, ponovo na stadi onu kraj Skrobare, a leta 1989, sa 24 godine doš ao je u Karađorđev park.

Značajno je doprineo ulasku Proletera u Pr vu ligu i uspesima u eliti. Tokom te dve i po godine odigrao je 89 prvenstvnih i kup-utakmica, postigao 18 golova, a u serijama dodatnih jedanaesteraca od 10 realizovao je devet.

Januara 1992. postao je i on igrač Štutgar ta. Upamćen po utakmici u Ligi šampiona sa Lids om u jesen 1992. U Štutgartu je bilo 3:0, u revanšu 4.1, u završnici te utakmice uveden je u igru da sv ojom glavnom osobinom, skokom i igrom glavom, reši problem u odbrani. Ali, i pedantnim Nemcima dogodio se neverovatan propust, sa Simanićem je premašen bonus stranaca i meč je registrovan 3:0, a na neutralnom terenu u Barseloni Englezi su do bili 2:1.

Simanić je 1993/94 igrao za Benfiku, pot om u Portugalu za Boavistu, Famalikao, Ovarense. Vratio se u Proleter 1997. Igrač, potom trener, sports ki direktor...



ZAHOVIĆEVO KALJENJE

Zlatko Zahović (1971.) stigao je 1990. godine u Karađorđev park. Pozajmljen iz Partizana. Mariborčanin kojeg je otkrio reprezentativac Milko Đurovski, dok je bio vojnik u pomentom gradu. Nije mogao odmah „među 11“ u Proleteru. Tek 3. novembra stari trenerski lisac Manojlović dao mu je šansu da igra baš protiv Partizana na stadionu JNA, a debitant se šefu odužio kvalitetom. Zrenjaninci su pobedili sa 2:0 golovima **Veska Mihajlovića** iz penala i **Ilije Ivića**. Od tada, **Zahović** je imao stalno mesto u timu, upisao u sezoni 30 prvenstvenih i kup utakmica.

Zlatko Zahović je napravio veliku karijeru. Igrao je za Partizan od 1991. do 93, potom je bio 12 godina internacionalac: Vitorija Gimarais, Porto, Olimpijakos, Valensija, sa njom 2001. u finalu Lige šampiona, pa Benfika do 2005. Reprezentativac Slovenije 80 puta sa 35 postignutih golova.

Zahović, još jedan u dugom nizu dokaza kako je **Zrenjanin** bio prava fudbalska sredina u Jugoslaviji, a **Proleter** odlična škola za razvoj mladih igrača.



KUP SR JUGOSLAVIJE

1/16 Đakovo (Hrvatska) - **Proleter 0:3 (par** forfe), 1/8 **Proleter** – Sloboda (Tuzla) 0:0, 1:2.

Napredak (Kruševac)–Sloboda (Tuzla) 3:1, 1:3 (jedanaestercima prošao Napredak), Partizan – Vojvodina 4:0, 1:2, Rad – Crvena zvezda 2:1, 0:3, Velež – Železničar (S) 1:0, 0:3.

Crvena zvezda – Napredak 2:2, 1:0, Partizan – Železničar 2:0, 3:0 (par forfe).

Stadion Crvene zvezde, 14. maj, Crvena zvezda – Partizan 0:1, stadion Partizana, 21. maj Partizan – Crvena zvezda 2:2.

DRUGA SAVEZNA LIGA

Bečej 48, Hajduk (Kula) 47, Radnički (Novi Beograd) 43, Mogren (Budva) 42, OFK Kikinda 39, Priština 39, Napredak (Kruševac) 37, Sloboda (Užice) 36, Radnički (Kragujevac) 35, Mačva (Šabac) 31, Borac (Čačak) 28, Teteks (Tetovo) 28, Vrbas 27, Jedinstvo (Bijelo Polje) 27, Bor 26, Čelik (Zenica) 23, Balkan (Skoplje) 22, Leotar (Trebinje) 22, Rudar Ljubija (Prijedor) 19, Iskra (Bugojno) 7.

Po 36 utakmica odigralo je 18 klubova. Čelik i Iskra imali su u završnom saldu po 19. Prekinuli su takmičenje 6. aprila, nisu upisali više od polovine prolećenih susreta, pa su im rezultati od marta poništeni.

Bečej i Hajduk plasirali su se u Prvu ligu.

Odlukom FSJ vanredno su prvoligaši postali Radnički (NB), Mogren, OFK Kikinda, Priština i Napredak.

Sedam klubova iz Srbije i Crne Gore zadržali su status. Liga je popunjena u leto 1992. sa 13 članova iz tri grupe Treće lige.

UMESTO MRL – TREĆA LIGA

Odlaskom klubova iz Slovenije i Hrvatske, **leta 1991.** došlo je do reorganizacije dotadašnjih liga u trećem rangu. Ostale su četiri grupe, ali sa korekcijama teritorija i smanjenjem u dve na po 16 članova.

Naziv Međurepublička liga promenjen je u – Treća liga.

Na **Severu** je status zadržalo svih sedam preostalih klubova. Prošla su četiri prvoplasirana iz Vojvođanske lige: Dinamo (Pančevo), Agrounija (Inđija), Srem (S. Mitrovica) i Radnički (Sombor) i pet iz Srpske lige: Čukarički (Beograd), Budućnost (Valjevo), Mladost Goša (Smederevska Palanka). Loznica i Zmaj (Zemun) – 16 klubova.

Na **Istoku** je ostalo devet članova iz dotadašnje konkurencije. Iz Srpske lige prošli su Jastrebac (Niš), Timok (Zaječar) i Topličanin (Prokuplje), iz Lige Kosmeta Kosovo Polje, a iz Makedonske lige Makedonja „Đorče Petrov“ (Skoplje), Belasica (Strumica) i Osogovo (Kočani) – 16 klubova.

Novoformirani **Jug** obuhvatio je klubove Zapadne Srbije i Crne Gore. Sa bivšeg Istoka dospelo je pet članova, sa Juga četiri crnogorska predstavnika, iz Srpske lige Zastava i Šumadija (Kragujevac), Polimlje (Prijepolje) i Prvi partizan (Užice), iz lige Crne Gore Rudar (Pljevlja), OFK Titograd i Ribnica (Podgorica) i najuspešniji iz ligi Kosmeta Rudar (Stari Trg) i Budućnost (Peć) – 18 klubova.

Zapad je formiran samo od klubova BiH. Status su zadržali svi dotadašnji članovi MRL izuzev zadnjeg na jugu ZSK Metalnog iz Zenice. Ukupno, njih 15 plus prvaci tri grupe Republičke lige Koz ara (Bosanska Gradiška), Radnik (Bijeljina) i Lokomotiva (Mostar) – 18 klubova.

TREĆA LIGA – SEVER

Novi Sad 44, Dinamo (Pančevo) 36, Agrou nija (Inđija) 36, Obilić 30, Čukarički 30, Budućnost (Valjevo) 29, Loznica 29, Kolubara 26, IEK Rudar (Kostolac) 25, BSK Auto Nena (Batajnica) 25, Srem (Sr. Mitrovica) 25, Kabel 23, Radnički (Sombor) 22, AIK Bačka Topola 18, Zmaj (Zemun) 14, Mlado st Goša (Smederevska Palanka) 13.

Obilić je imao bolji međusobni bilans u sus retima sa Čukaričkim.

Novi Sad, Dinamo, Agrounija i Obilić plasir ali su se u Drugu ligu.

Status su izgubili Mladost Goša i Zmaj.

TREĆA LIGA – ISTOK

Jastrebac (Niš) 40, Sileks (Kratovo) 39. Du bočica (Leskovac) 38, Radnički (Pirot) 35, Timok (Zaječar) 33, Majdanpek 31, Topličanin (Prokuplje) 31, Pobeda (Prilep) 30, Makedonija „Đorče Petrov" (Skoplje) 28, Kosovo Polje 26, Osogovo (Kočani) 25, Borec (Titov Veles) 25, Crvena zvezda (Gnjilane) 22, Bregalnica (Štip) 21, Belasica (Strumica) 16, Metohinja (Prizren) 0.

Jastrebac, Dubočica, Radnički (P) i Timok plasirali su se u Drugu ligu.

TREĆA LIGA – JUG

Rudar Volvoks (Pljevlja) 50, Mladost (Luča ni) 43, Nova Pazar 41, Zastava (Kragujevac) 36, Sl oga (Kraljevo) 35, Rudar (Stari Trg) 36, Šumadija (Kragujevac) 35, Bokelj (Kotor) 34, Lovćen (Cetinje) 30, FAP (Priboj) 28, Ivangrad 28, Budućnost (Peć) 28, Mornar (Bar) 28, OFK Titograd 26, Ribnica (Podgorica) 26, Polimlje (Prijepolje) 24, Trepča 20, Prvi parizan (Užice) 2.

Rudar Volvoks, Mladost, Novi Pazar, Zastava i Sloga (K) plasirali su se u Drugu ligu.

TREĆA LIGA – ZAPAD

Travnik Trgovina Borac (Tr.) 30, Lokomotiva (Mostar) 25, Vitez 24, Krajina (Cazin) 23, Jedinstvo (Brčko) 22, Rudar (Kakanj) 22, Drina (Zvornik) 21, Radnički (Goražde) 21, Krivaja (Zavidovići) 20, OFK Prijedor 18, Radnički (Lukavac) 18, Sloga (Doboj) 18, Borac (Čapljina) 18, Jedinstvo (Bihać) 15, Bosna (Visoko) 15, Famos (Hrasnica) 15, Radnik (Bijeljina) 14, Kozara (Bosanska Gradiška) 13.

Poslednji susreti bili su u subotu, 4. aprila: Sloga (D) – Rudar (K) 3:2, Bosna (V) – Travnik Trg ovina Borac 2:3.

Klubovi su imali po 20, 21 i 22 utakmice.

Rat je prekinuo takmičenje.

REORGANIZACIJA U TREĆEM RANGU 1992.

Leta 1992, posle godinu dana postojanja, ukinuta je **Treća liga**, organizovana u četiri grupe na teritorijama **Srbije, Crne Gore, Makedonije i** BiH. Formiranje SR Jugoslavije, od dve republike, zahtevalo je novine i u organizaciji fudbalskih takm ičenja.

Odmah je došlo do promena u trećem stepenu. Uspostavljene su **tri grupe Srpske lige** – Se ver, Zapad i istok **i Crnogorska liga**.

Sever je u leto 1992. sužen na Vojvodinu i Beograd. U Konkurenciji je ostalo osam klubova, prošla su po četiri prvoplasirana iz Vojvođanske lige i Beograda.

UKINUTI PENALI U VOJVODINI

Dodatni jedanaesterci za remije ostali su na snazi **do leta 1992**. godine, ali ne i u ligama na nivou Vojvodine. Sezona **1991/92**. u četvrtom stepenu i u nižim, proticala je bez serija penala.

VOJVOĐANSKA LIGA

Crvenka 47, **Radnički (Z) 41**, Mladost (BJ) 30, ČSK (Čelarevo) 38, Proleter (B. Karlovac) 35, Panonja 35, Bačka (S) 35, **Rusanda 34**, Mladost (A) 34, Slavija (NS) 34, Vršac 34, Bačka (BP) 33, Palić 33, Sutjeska (Bačko Dobro Polje) 33, Begej (Ž) 31, Kozara (BVS) 30, Crvena zvezda (Rusko Selo) 29, Spartak (Debeljača) 16.

Crvenka, Radnički (Z), Mladost (BJ) i ČSK plasirali su se u novoformiranu Srpsku ligu-Sever.

Status u trećem rangu izgubili su Spartak (D) i Crvena zvezda (RS).

USPEH RADNIČKOG

Zrenjaninski Radnički u novoj reorganizaciji posle četiri godine vratio se u treći rang leta 1992 godine.

Klub su vodili **Slobodan Grbić**, **Živa Žurž**, **Milivoje Cvetić**, **Slobodan - Žura Babić**, sekretar je do februara bio **Delivoje Šarenac**.

Na mestu šefa stručnog štaba nalazio se **Slobodan-Boba Đurić**, saradnici su mu bili **Gojko Jerković** i **Duško Podgorelec.**

Igrali su: **Zdravko Tarana, Aleksandar Ko sanović, Dragan Dupor, Duško Podgorelec, Dragan Savić, Dragan Stan, Radojica Babić, Milan Milošević, Slavko Knežević, Zoran Nikolić, Drag an Aleksić, Radenko Ivanović, Savo Komar, Da libor Uljarević, Dragan Krstić, Branislav Trklja, Nikola Lovrov, Žarko Vuković, Saša Bogićević, Predrag Varadinac, Darko Nović, Željko Milankov, Goran Latinović, Radovan Dimić, Miodrag Popović, Ede Višinka, Dragan Mojsić, Igor Kaur in**.

FSG Zrenjanin



Radnički Zrenjanin, proleće 1992, stoje: trener Slobodan Đurić, Duško Podgorelec, Radenko Ivanović, Zdravko Tarana, Radojica Babić, Dragan Stan, Dragan Dupor, pom. trener Gojko Jerković, čuče: Dragan Aleksić, Zoran Nikolić, Savo Komar, Dragan Savić, Dragan Krstić

BANATSKA ZONA

Jedinstvo	Novi Bečej	30	23	5	2	71:13	51
Radnički	Kovin	30	17	9	4	64:37	43
ŽFK Banat	Zrenjanin	30	14	8	8	52:30	36
Zadrugar	Lazarevo	30	14	7	9	58:47	35
Polet	Nakovo	30	13	7	10	44:44	33
Jedinstvo	Kačarevo	30	13	4	13	61:60	30
Budućnost	Srp. Crnja	30	12	5	13	57:65	29
Mladost	Omoljica	30	10	8	12	51:47	28
Borac	Starčevo	30	11	6	13	52:63	28
Sloga	B. N. Selo	30	11	5	14	60:56	27
Crepaja	Crepaja	30	11	4	15	42:63	26
Sloboda	N. Kozarci	30	10	5	15	47:56	25
BAK	Bela Crkva	30	10	5	15	37:55	25
Mladost	Lukićevo	30	10	4	16	43:55	24
Mladost	B. Despot.	30	8	7	15	33:60	23
Dr. Oktobar	Kumane	30	8	1	21	31:52	17

Jedinstvo (N. Bečej) i Radnički (Kovin) plasirali su se u Vojvođansku ligu.

Status su izgubili Drugi oktobar (K), Mladost (Banatski Despotovac) i Mladost (Lukićevo).

PODRUČNA LIGA

Naftagas	Elemir	30	19	9	2	71:21	47
Omladinac	R. Topolov.	30	19	9	2	65:13	47
ŽAK	Kikinda	30	16	6	8	62:38	38
Bilećanin	Sečanj	30	16	3	11	66:43	35
Jedinstvo	B. Karađor.	30	13	5	12	68:55	31
Stajićevo	Stajićevo	30	10	9	11	55:48	29
Lehel	Mužlja	30	11	7	12	52:55	29
Delija	Mokrin	30	11	7	12	52:59	29
Naftagas	Boka	30	12	4	14	47:43	28
Cr. zvezda	Voj. Stepa	30	10	7	13	46:61	27
Radnički	J. Tomić	30	10	6	14	51:66	25
Vojvodina	Bašaid	30	10	6	14	51:84	26
Napredak	Čester. (-2)	30	10	7	13	53:70	25
Krajina	Krajišnik	30	9	5	16	45:49	23
Gradnulica	Zrenjanin	30	7	6	17	40:59	20
Banat	Čenta	30	7	4	19	34:94	18

Naftagas (E) i Omladinac (RT) plasirali su se u Banatsku zonu.

Status su izgubili Banat (Č), OFK Gradnulica i Krajina.



Bilećanin (Sečanj) - stoje: trener Vojislav Vukoje, Dušan Gaćinović, Dragan Vukoje, Željko Tomović, Vladimir Buha, Miodrag Savović, direktor Kluba Milovan Vučković, čuče:Dragiša Popović, Milan Gagić, Dalibor Novčić, Đorđe Cvijanović, Slobodan Bogdanović, Božidar Milošević



Građanski (Jaša Tomić) - stoje: Veselin Glomazić, Stevan Petrov, Bojan Radivoj, Janoš Semenji, Jovo Šijaković, Protić, Zoran Radošević, Zoran Pejin, Zoran Čizmašev, čuče: Milovan Pjetlović, Željko Tomić, Srđan Radivoj, Miroslav Gađan, Goran Čizmašev, Branislav Zubac, Milan Dejanović



Vezni igrač zrenjaninskog Radničkog Dragan Aleksić

MEĐUOPŠTINSKA LIGA I

Borac	Vel. Livade	28	20	3	5	81:19	43
Vojvodina	N. Miloševo	28	17	4	7	76:31	38
Potisje	Knićanin	28	16	6	6	91:41	38
Sloga	Jarkovac	28	14	9	5	63:35	37
Zlatica	Zlatica	28	12	7	9	45:32	31
Jedinstvo	Ečka	28	12	6	12	58:40	30
Graničar	Radojevo	28	13	3	12	58:50	29
OFK Klek	Klek	28	13	2	13	67:65	28
Borac	Zrenjanin	28	12	3	13	55:56	27
Vojvodina	Perlez	28	11	4	13	51:58	26
Bega	Novi Itebej	28	9	6	13	42:64	24
ASK	Aradac	28	9	3	16	39:66	21
Napredak	B.Topola	28	9	1	18	51:102	19
Terekveš	Hetin	28	6	6	16	33:70	18
Partizan	Tomaševac	28	3	5	20	31:112	11

MSK je istupio posle devet kola.

Borac (VL) i Vojvodina (NM) uvrstili su se u Područnu ligu.

O drugom mestu odlučivao je bilans u međusobnim susretima: Potisje – Vojvodina 3:1, Vojvodina – Potisje 3:0.

Status su izgubili Partizan, Terekveš i Napredak (BT).

U leto 92. godine Velike Livade vratile naziv – Aleksandrovo.

MEĐUOPŠTINSKA LIGA II ZR-SEČANJ

Borac	Konak	16	9	5	2	40:18	23
Cr. zvezda	Orlovat	16	10	1	5	40:21	21
Tisa	Taraš	16	9	1	6	44:30	19
Unirea	Jank. Most	16	7	4	5	37:38	18
Mladost	Belo Blato	16	8	1	7	39:35	17
Radnički	Sutjeska	16	6	4	6	31:37	16
Proleter	Neuzina	16	6	1	9	28:35	13
Građanski	J. Tomić	16	3	3	10	24:48	9
Borac	Lukino Selo	9	2	1	6	15:25	5
Tamiš	Farkaždin	9	2	1	6	13:24	5

Zbog izostanaka sa utakmica Tamiš je isključen iz Lige u zimskoj pauzi, a Borac (LS) posle 10. kola.

Borac se plasirao u Međuopštinsku ligu I.

Crvena zvezda se plasirala u Kvalifikacije.

MEĐUOPŠTINSKA LIGA II ŽITIŠTE-KIKINDA

Pr. oktobar	Srp. Itebej	12	10	0	2	37:12	20
Jedinstvo	Bočar	12	9	1	2	38:12	19
Roham	Nova Crnja	12	6	2	4	25:22	14
Budućnost	Ban. Dvor	12	4	1	7	32:30	13
Proleter	Međa	12	4	0	8	22:32	8
Polet	B. Višnjić.	12	3	1	8	26:46	7
Kiniži	Toba	12	3	1	8	19:45	7

Prvi oktobar (Srp. Itebej) plasirao se u Međuopštinsku ligu I.

Jedinstvo (Bočar) plasiralo se u Kvalifikacije.

KVALIFIKACIJE

Odlukom Izvršnog odbora FSP Zrenjanin, drugoplasirani su igrali Kvalifikacije za prelazak u Međuopštinsku ligu I, 12. i 16. avgusta 1992. Rezultati: Cr. zvezda (Orlovat)-Jedinstvo (Bočar) 4:1, Jedinstvo – Crvena zvezda 4:0.

KUP FSO ZRENJANIN

Finale, mart 1991. u Kumanu: Drugi oktobar – Lehel 2:0.

KUP FSP ZRENJANIN

Finale, maj 1991. na stadionu Radničkog: Radnički (Zrenjanin) – ŽFK Banat (Zrenjanin) 3:0.

1992/93.

DRAGAN SIMIĆ INTER-LISTA I PRVI ČOVEK FSO

Sudijska organizacija FSP i FSO radila je odlično osamdesetih godina. Zrenjanin u SFR Jugoslaviji nikada nije imao tako kvalitetne sudijske kadrove i još dobro pozicionirane.

Dragan Simić, 1951. godište, rođen u Ravnom Topolovcu, skućen u Zrenjaninu, zaposlen u Ogrevu, pa od 1990. vlasnik firme Simopromet. Ambiciozan, preduzimljiv, društven.

Fudbalski sudija od **1972**. godine, od jeseni **1979**. na Vojvođanskoj ligi, u trećem stepenu, januara **1983**. dobio je status u Drugoj-ligi Zapad, juna **1988.** na terenima 18 elitnih YU klubova. Nije se ni tu zaustavio. Oktobra **1991**. postao je međunarodni fudbalski sudija. Sa pištaljkom na Inter-listi do **1996.** Potom kontrolor suđenja u eliti SRJ, pa Srbije do 2023. Preko 50 godina aktivan u fudbalu.

Skoplje, 1990. 25.000 gledalaca, Vardar – Crvena zvezda 0:2, **Zagreb** 17. mart 1991. poseta na tribinama 40.000, Dinamo – Partizan penalima 4:3 (0:0). Pomoćnik Zoranu Petroviću na revanšu finala Kupa UEFA maja 1992. u **Amsterdamu**, Ajaks–Torino 0:0, u Đenovi, u Kupu UEFA, na tribinama 33.000 posetilaca, Sampdorija – Nant... Ukupno **13 Simićevih** suđenih internacionalnih utakmica.



Na listi glavnih međunarodnih sudija jedini iz Banata svih vremena.

Dragan Simić aklamacijom je postao predsednik Fudbalskog saveza Opštine Zrenjanin. Izborna skupština održana je 13. marta **1993**. godine u sali Sportsko-rekreacionog centra kod Autobuske stanice.

Sastav Izvršnog odbora: predsednik **Dragan Simić**, potpredsednik **Milinko Babić**, **Nikola Roganović**, **Đuro Lukić** (Zrenjanin), **Slavenko Bokić** (Klek), **Slobodan Gazibarić** (Stajićevo), **Sava Jankulov** (Ečka), **Radoslav Jerkov** (Perlez), **Slavko Đilas** (Krajišnik).

Delegati za Skupštinu FSP Zrenjanin: **Ljubomir Janić**, **Gena Tornjanski**, **Đuro Lukić**, **Milinko Babić**, **Dragan Simić** (Zrenjanin), **Slobodan Gazibarić** (Stajićevo), **Novo Vojvodić** (Lukićevo), **Branislav** Komar (Sečanj), **Slavko Đilas** (Krajišnik).

Izabrani su predsednici komisija. Takmičenje: **Gena Tornjanski**, Disciplinska: **Branislav Komar**, Žalbe: **Novo Vojvodić**, Delegiranje sudija: **Đuro Lukić**, Registraciona: Stojan **Francuski**.

Predsednik Sudijske organizacije FSO Zrenjanin postao je **Stanko Matić**.

Na Skupštini **FSP Zrenjanin za predsednika** je izabran **Ljubomir Janić**.

Naš **Simke** bio je predsednik Udruženja sudija Vojvodine 1997.-2000.

Vreme **Dragana Simića**. Sve se vrtilo oko njega. Svugde ga bilo. Utakmice najvišeg nivoa sudio, ali i gledao fudbal na seoskim igralištima. Ponedeljkom u 18 časova, u Udruženju zanatlija, na plenarnom sastanku sudija – redovan. Posle sednice opušten u uglu restorana, najbolje zarađivao, a plaćao. Ponekad „vatra“, ali znao da se vrati u pravu atmosferu. Pojedincu, prijatelju, uvek spreman za pomoć. Videlo se: baš zna da druguje.

UKINUTI DODATNI JEDANAESTERCI

Posle četiri godine FSJ je odlučio da se za remije ukinu dodatni jedanaesterci. Na snagu je stavljeno staro pravilo: pobeda dva boda, nerešen rezultat po jedan.

VRAĆANJE LOPTE GOLMANU

Međunarodni bord doneo je Odluku u leto 1992. godine da golman ne može da hvata namerno nogom vraćanu loptu od svog saigrača.

Uhvaćenu loptu u ostalim situacijama golman je mogao da drži šest sekundi.

NOVI NAZIV ZA KVALIFIKACIJE

Termin kvalifikacije korišćen je od početka fudbala na jugoslovenskom prostoru. Od leta 1993. u Pravilniku o takmičenju FSJ, za dodatne utakmice dva kluba ili više po kup-sistemu, navedeno je – baraž. Novi naziv zaživeo je u svim fudbalskim rangovima Srbije.

PRVA SAVEZNA LIGA

Partizan (BG) 65, Crvena zvezda (BG) 51, Vojvodina (Novi Sad) 46, Zemun 40, Rad (Beograd) 39, Napredak Ju san (Kruševac) 38, Radnički (Niš) 37, Hajduk Rodić MB (Kula) 36, **Proleter (Zrenjanin) 36**, Budućnost Vektra (Podgorica) 36, OFK Beograd 35, Bečej 33, Mogren (Budva) 31, OFK Kikinda 31, Radnički Imel (Beograd) 29, Sutjeska (Nikšić) 29, Spartak Spas (Subotica) 26, Priština 23, Borac (Beograd) 23.

Banjalučki Borac registrovan je u Beogradu. Uključen je naknadno u prvenstvo Prve lige, po stao je 19. član. Organizovao je utakmice kao domaćin u Valjevu, Beogradu, Senti...

Za novoformiranu **Prvu A ligu** kvalifikovalo se 10 prvoplasiranih članova.

Status u Prvoj B ligi stekli su klubovi koji su zauzeli od 11. do 16. mesta.

Borac (Beograd) izgubio je status i prešao u Drugu A ligu.

BARAŽ

Igran je baraž za Prvu B ligu, po dve utakmice, 17. i 18. iz Prve lige sa četvrtim i trećim iz Druge lige. Spartak Spas je eliminisao Mačvu, Rudar Volvoks Prištinu.

KUP SR JUGOSLAVIJE

1/16 Kragujevac: Zastava – Proleter 1:0.

Zemun–Agrounija (Inđ.) 5:1, 1:0, Novi Sad – Partizan 1:1, 1:4, Sutjeska (Nikšić) – Crvena zvezda 2:1, 0:2, Zastava (Kragujevac)-Budućnost (Podgorica) 1:1, 2:2.

Zemun – Crvena zvezda 0:2, 2:4, Zastava – Partizan 0:4, 0:2.

Partizan – Crvena zvezda 1:0, 0:1 (jedana estercima 5:4 za Crvenu zvezdu).

DRUGA SAVEZNA LIGA

Jastrebac Narvik (Niš) 51, Sloboda (Užice) 51, Rudar Volvoks (Pljevlja) 48, Mačva (Šabac) 47, Borac Cane (Čačak) 47, Mladost (Lučani) 45, Dinamo (Pančevo) 43, Novi Sad 42, Obilić Kopeneks (Beograd) 38, Novi Pazar 37, Agrounija (Inđija) 37, Zastava (Kragujevac) 34, Dubočica (Leskovac) 34, Jedinstvo Tošpred (Bijelo Polje) 34, Radnički (Kragujevac) 32, Vrbas 31, Sloga (Kraljevo) 31, Radnički Trikom (Pirot) 30, Bor 25, Timok (Zaječar) 23.

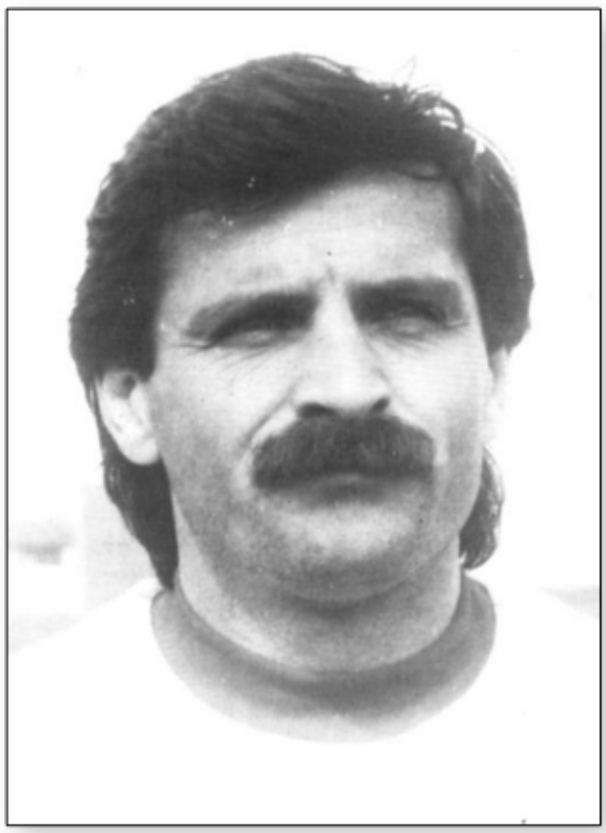

Žarko Soldo, član stručnog štaba Proletera, prvi put šef od jula 1993. do februara 1994.

Na pomoćnoj tabeli sastavljenoj od međusobnih rezultata, Zastava i Dubočica bili su ispred Jedinstva Tošpred.

Jastrebac Narvik i i Sloboda plasirali su se u Prvu B ligu.

U novoformiranu Drugu A ligu plasirali su se klubovi od petog do 11. mesta, u Drugu B ligu 12. i 13.

Status su izgubili Timok, Bor i Radnički Trikom (Pirot).

BARAŽ

Igran je baraž za novoformiranu Drugu A ligu. Učesnici: 14, 15, 16. i 17. sa drugoplasiranima iz tri grupe Srpske lige (Jagodina, Loznica, Mladost iz Bačkog Jarka) i drugoplasiranim iz Crne Gore (Lovćen). Prošli su: Jedinstvo Tošpred, Jagodina, Loznica, Mladfost (BJ).

SRPSKA LIGA – SEVER

Čukarički 45, Mladost (BJ) 45, Srem (SM) 38, BSK Auto Nena (Batajnica) 34, Kabel 31, AIK Bačka Topola 30, Zmaj (Zemun) 29, ČSK 27, **Radnički (Z) 26**, Sinđelić (BG) 26, Trudbenik (BG) 26, Radnički (Obrenovac) 26, Radnički (Sombor) 26, Kolubara (Lazar.) 26, IMT (BG) 24, Crvenka 21.

Čukarički se plasirao u Drugu ligu.

Mladost (BJ) prošla je baraž za Drugu ligu.

Status su izgubili Crvenka i IMT.

Liga je povećana na 18 članova.

REORGANIZACIJA U LETO 1993.

Na osnovu plasmana u prva tri ranga u **leto 1993.** izvršena je velika reorganizacija saveznih liga. Prva liga A i B, Druga liga A i B – po 10 klubova. Ukupno 40. Formiranje:

Prva A liga – prvih 10 iz prvenstva.

Prva B liga – šest klubova iz Prve lige od 11. do 16. mesta, dva pobednika baraža, dva prvoplasirana iz Druge lige.

Druga A liga – 19. iz Prve lige, dva poražena iz baraža, sedam klubova od petog do 11.

Druga B liga – 12. i 13. iz Druge lige, tri pr vaka iz tri grupe Srpske lige, prvak Lige Crne Gore, četiri pobednika baraža (14, 15, 16. i 17. iz Druge li ge sa četiri drugoplasirana iz trećeg stepena).

VOJVOĐANSKA LIGA

Bačka (BP) 52, Bačka (S) 47, Cement 41, Palić 41, Proleter (BK) 36, **Rusanda 35**, Sutjeska (Bačko Dobro Polje) 35, Vršac 34, Begej (Ž) 34, Sl avija (Novi Sad) 33, Sloven (R) 32, PK Sombor 32, Radnički (K) 32, Panonija 31, Mladost (A) 31, Jedin stvo (NB) 30, Lipar 19, Kozara (BVS) 14.

Cement je imao bolji međusobni bilans sa Palićem, a Panonija sa ekipom Mladosti (A).

Bačka (BP) i Bačka (S) plasirali su se u Srpsku ligu-Sever.

Status su izgubili Kozara, Lipar, Jedinstvo (NB) i Mladost (A).

BANATSKA ZONA

Naftagas	Elemir	30	16	8	6	59:26	40
Jedinstvo	Kačarevo	30	18	3	9	75:45	39
Omladinac	R. Topolov.	30	14	8	8	65:41	36
Mladost	Omoljica	30	15	5	10	70:46	35
Polet	Nakovo	30	16	3	11	69:50	35
Cr. zvezda	Pavliš	30	14	7	9	71:54	35
Borac	Starčevo	30	14	7	9	58:55	35
Budućnost	Srp. Crnja	30	15	4	11	64:48	34
Crepaja	Crepaja	30	15	4	11	35:32	34
Sloga	B. N. Selo	30	15	4	11	66:49	34
BAK	Bela Crkva	30	12	3	15	45:69	27
Sloboda	N. Kozarci	30	10	6	14	43:76	26
Zadrugar	Lazarevo	30	9	7	14	45:50	25
ŽFK Banat	Zrenjanin	30	8	5	17	44:57	21
Cr. zvezda	Rusko Selo	30	6	5	19	42:95	17
Spartak	Debeljača	30	2	3	25	29:90	7

Naftagas (E) plasirao se u Prvu Vojvođansku ligu.

U novoformiranu Drugu Vojvođansku ligu-Istok plasirali su se: Jedinstvo (Kačarevo), Omladinac (Ravni Topolovac), Mladost (Omoljica), Polet (Nakovo), Crvena zvezda (Pavliš), Borac (Starčevo) i Budućnost (Srpska Crnja) – 7 klubova.

Dospeli su iz višeg ranga Kozara (BVS) i Jedinstvo (NB). Kvalifikovala su se tri prvaka podru čnih liga, plus još četiri zonska kluba iz Srema.



Osvajač Kupa FSO Zrenjanin 1992, prvak Banatske zone 1993, tim Naftagasa (Elemir),
stoje: predsednik Kluba Radovan Garčev, Ljubiša Radošević, Janjatov, Srđan Dragišić, Vladimir Topalov,
Savica Mihajlov, Srećko Komnenić, Radovan Poučki, trener Svetislav Stanković,
čuče: Radojica Stefanov, Siniša Lakatuš, Miloš Jankov,
Vladimir Petrov, Ivica Radosavljević, Duško Toškov, Milan Grujić, Stevica Petrov

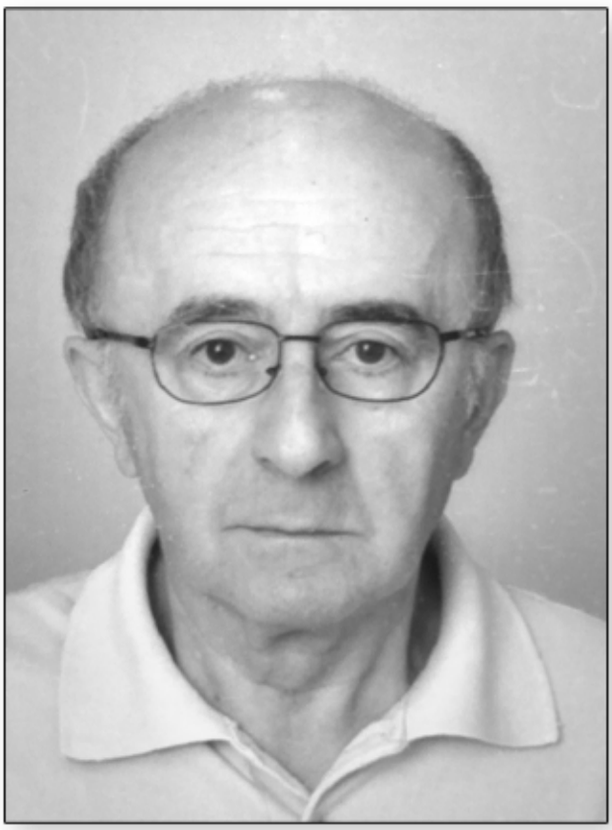

Sekretar elemirskog kluba - Jovica Milošev

REORGANIZACIJA U VOJVODINI

Leta **1993**. **FS Vojvodine** posle 10 godina ukinuo je tri zone i formirao **dve grupe Druge Vojv ođanske lige**. **Istok**: FSP Zrenjanin, FSP Pančevo i FSP Sr. Mitrovica, **Zapad**: FSP Novi Sad, FSP So mbor i FSP Subotica. Do tada u istoriji - nikada ta- ko.

PODRUČNA LIGA

Bilećanin	Sečanj	30	18	5	7	66:33	41
ŽAK	Kikinda	30	15	7	8	68:26	37
Mladost UL	Lukićevo	30	16	5	9	76:42	37
Naftagas	Boka	30	16	4	10	79:44	36
Jedinstvo	B. Karađor.	30	16	3	11	76:60	35
Borac	Aleksandr.	30	16	3	11	62:46	35
ANB Stajićevo	Stajićevo	30	13	8	9	60:50	34
Cr. zvezda	Voj. Stepa	30	16	2	12	54:58	34
Vojvodina	N.Miloševo	30	12	9	9	53:47	33
Napredak	Čestereg	30	13	5	12	60:55	31
Delija	Mokrin	30	12	3	15	51:76	27
Radnički	J. Tomić	30	9	5	16	44:61	23
Vojvodina	Bašaid	30	9	5	16	53:86	23
Mladost	B. Despot.	30	9	3	18	24:70	21
Lehel	Mužlja	30	8	4	18	48:59	20
Dr. oktobar	Kumane	30	4	5	21	25:86	13

Bilećanin se plasirao u Drugu Vojvođansku ligu-Istok:

Status su izgubili Drugi oktobar, Lehel, Mla dost (BD) i Vojvodina (B).

MEĐUOPŠTINSKALIGA I

OFK Klek	Klek	30	21	4	5	122:43	46
Sloga	Jarkovac	30	21	3	6	103:42	45
Jedinstvo M. Ečka		30	18	7	5	86:40	43
ČIK Komerc	Zrenjanin	30	19	4	7	87:39	42
Krajina	Krajišnik	30	17	6	7	68:30	40
Graničar	Radojevo	30	16	6	8	70:40	38
Potisje	Knićanin	30	16	2	12	72:48	34
Vojvodina	Perlez	30	14	6	10	86:77	34
Zlatica	Zlatica (-1)	30	10	6	14	49:51	26
ASK	Aradac	30	9	6	15	55:90	24
Bega	Novi Itebej	30	9	4	17	70:76	22
Borac	Zrenjanin	30	7	6	17	49:74	20
Banat	Čenta (-4)	30	10	4	16	50:86	20
Jedinstvo	Bočar	30	8	2	20	51:90	18
Pr. oktobar	Srp. Itebej	30	7	3	20	33:131	17
Borac	Konak	30	3	1	26	23:117	7

OFK Klek se plasirao u Područnu ligu.

Status su izgubili Borac (K), Prvi oktobar, Jedinstvo (B), Banat (Č) i Borac (Z).

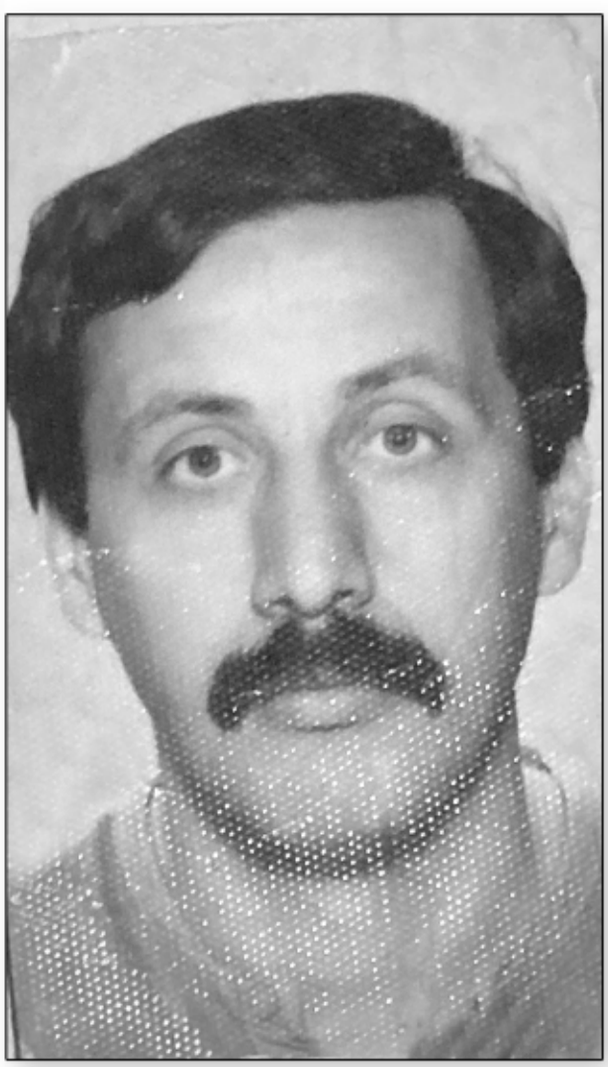

Istaknuti član Naftagasa iz Elemira i rukovodstva našeg saveza, Ilija Krčmar



Partizan (Tomaševac) - stoje: Dragan Došenović, Mića Babić, Zoran Ubavić, Stanislav Babić, Žarko Jeftić, Branislav Zubanov, Miloš Popov, Milivoj Romanov, Milovan Vitić, čuče: Jovica Milin, Milan Anović, Dejan Zuban, Radovan Vijatov, Veselin Vijatov, Dragan Nikolić

MEĐUOPŠTINSKA LIGA II ZR-SEČANJ

Partizan	Tomaševac	16	13	1	2	44:17	27
MSK	Mihajlovo	16	8	5	3	43:31	21
Građanski	J. Tomić	16	9	2	5	40:27	20
PCS Mladost	Belo Blato	16	8	2	6	56:36	18
Radnički	Sutjeska	16	7	1	8	33:38	15
Proleter	Neuzina	16	5	3	8	27:34	13
Tisa	Taraš	16	5	2	9	38:40	12
Cr. zvezda	Orlovat	16	5	2	9	30:44	12
Unirea	Jank. Most	15	3	0	13	17:61	6

Partizan se plasirao u Međuopštinsku ligu I

MEĐUOPŠTINSKA LIGA II ŽITIŠTE-KIKINDA

Prvak je postao Terekveš (Hetin) i plasirao se u Međuopštinsku ligu I.

U takmičenju su još učestvovali: Napredak (Banatska Topola), Roham (Nova Crnja), Polet (Banatsko Višnjićevo), Proleter (Međa), Kiniži (Toba).

KUP FSO ZRENJANIN

Finale, 25. mart 1992. u Zlatici: Zlatica–Naftagas (Elemir) posle jedanaesteraca 5:7 (3:3).

BEZ BOTOŠA, LUKINOG SELA, ČENTE

Od **1978**. godine, svako naseljeno mesto u Opštini Zrenjanin, 12 godina imalo je fudbalski klub. Osipanje je počelo **1990...** U jesen te godine iz takmičenja je istupio botoški Omladinac i ostao bez seniorske ekipe ravno deceniju.

- Naš tadašnji predsednik Miroslav – Šuca Janjić, slomio je nogu. Niko drugi nije hteo da preuzme obavezu da vodi Klub, igrački kadar se osipao, potom su krenuli problemi u državi i dugo nismo uspeli da se organizujemo – priča **Zoran Ilijašev**, kasnije sekretar Mesne zajednice i operativac obnovljenog fudbalskog kolektiva u Botošu.

Kontinutet takmičenja od 13 i po godina prekinuo je Borac iz Lukinog Sela. Posle Zlatice, najmanje selo u Opštini Zrenjanin, sa samo 600 stanovnika, više nije ni imalo fudbalski klub. U njemu, ko je voleo fudbal, uglavnom je išao u susednu Ečku.

U leto **1993**. godine seniorsku ekipu rasformirao je Banat iz Čente. Selo na pola puta Zrenjanin-Beograd, sa preko 3.000 stanovnika, jednostavno više nije pokazivalo zanimanje za fudbal. Tako tri godine, do svog sledećeg fudbalskog kontinuiteta.

Tamiš je prestao sa takmičenjem početkom 1992. Ipak, klub se u Farkaždinu ubrzo organizovao i vratio se u konkurenciju **1993**.

INTEGRACIJA MEĐUOPŠTINSKE LIGE II

U ligi klubova četiri opštine, Kikinda, Novi Bečej, Žitište i Nova Crnja, leta **1993**. godine ostalo je pet klubova. Jedinstvo (Bočar) i Prvi oktobar (Srpski Itebej) dospeli iz višeg ranga, te Napredak (Banatska Topola), Roham (Nova Crnja) i Polet (Banatsko Višnjićevo).

Istupili su Proleter (Međa), Kiniži (Toba), a od ranije nije bilo Progresula (Begejci) i Budućnosti (Banatski Dvor).

FSG Zrenjanin

Rešenje je nađeno u spajanju liga najnižeg ranga. Pet pomenutih klubova sa severa, 10 preostalih iz južne konkurencije i 11. obnovljeni Tamiš.

Međuopštinska liga II sa 16 klubova.

Zanimljivo, prvi put u istoriji, na celoj teritoriji FSP Zrenjanin po jedna liga u sva tri ranga. Eto, i tačno sa po 16 učesnika.

NOVI BEČEJ I KUMANE – ZA KIKINDU

Opština Novi Bečej sa još tri naseljena mesta, **Bočar**, **Novo Miloševo** i **Kumane**, fudbalski je bila podeljena **do leta 1993**. godine, severni deo u Kikindi, južni u Zrenjaninu.

FK Jedinstvo (Novi Bečej) i FK Drugi oktobar (Kumane) uputili su zahtev za uključenje u Fudbalski savez Opštine Kikinda i od tada su članovi te organizacije.



Jedinstvo (Novi Bečej), ekipa 1982 – stoje: Mišić, Golijanin, Radošević, Rogan, Pjetlović, Vavan, čuče: Vlajkov, Ristevski, Šarac, Bito, Pjevac



Drugi oktobar (Kumane), 1981, stoje: 1968 – stoje: Milosavljev, Mijokov, Vlajkov Steva, Vlajkov, Erdeljan, Lapadat, Radin, Tot, Kukin, čuče: Šimon, Radovan Grujić, Baračakov, Lazić, Tikvenjac, Radivoj Gujić, Đurić, Marčićev

INFLACIJA

Problemi u okruženju SR Jugoslavije i nam etnute joj sankcije obarali su standard naroda. Infla cija koja je počela još prvih meseci **1991**, postala je galopirajuća u **1993**. Ekonomski problemi su rasli, društvene delatnosti su došle u najveće teškoće. Ta ko i sport, fudbal.

Nemaština je odvlačila kadrove, klubovi su gubili i snagu i organizaciju. Posledično, sve se odr ažavalo i na naš savez. Jedan broj sudija ostavio je pištaljku, klubovima je sve teže bilo da plaćaju ta kse. Eto, i u Banatskoj zoni od proleća **1992**. godi- ne povremeno je delegiran samo po jedan sudija za utakmicu, u nižim ligama to je već postao obič- čaj. Uz njega, određivan je još samo delegat.

Inflaciju je država zaustavila **24. januara 1994**. godine sa tadašnjim kursom u odnosu na ne mačku marku 1:1. Oporavak svake vrste je trajao... Od leta **1994**. ponovo su i u našim najnižim ligama delegirana po trojica sudija.

SPONZORI U NAZIVIMA

Novi, teški finansijski tokovi, stvorili su pro- bleme i sportskim kolektivima. Tražena su rešenja. Nalažena su sve više u privatnom sektoru. Veći sp onzori pojavili su se sa dodacima imena firme u na zivima klubova.



Uspešni poslovni čovek **Zoran Brklja** u **Lu kićevu**, vlasnik firme **Univerzal luks**, uključio se u klub **1992**. godine. Februara **1993**. ozvaničeno je **Mladost Univerzal luks**. Bio je to početak dugogo- dišnjeg sponzorstva. Navedeni naziv ostao je do 2. avgusta **2010**.

Firma Univerzal luks bavi se drumskim tra- nsportom, proizvodnjom, skladištenjem, otkupom, trgovinom poljoprivrednih proizvoda. U sferi svog poslovanja firma je u jednom periodu bila među vo- dećima u Vojvodini. Na vrhuncu snage zapošljava la je 130 radnika, posedovala u svom vlasništvu vi- še silosa, otkupnih mesta i veliki vozni park. Firma je znatna sredstva uložila u objekat na stadionu, re storan, terene, ali i u razvoj mladih selekcija igrača koje je Klub okupljao.



Milan Radišić

Melenci. Rešenje za klub–**Agrovet**. Firma je pomagala **Rusandu** organizaciono i finansijski od **1993**, a početkom **1995**. zvanično je dodat njen naziv u imenu Kluba. Ostao je do 30. jula 2002.

- Milan Radišić, naš najznačajni igrač iz tog vremena, direktor Agroveta. Firma sa sedištem u Melencima, poljoprivredna proizvodnja, trgovina na veliko i malo. Velika je bila pomoć Agroveta Rusandi, značajna i kada više nije bio u zvaničnom nazivu Kluba – priča dugodišnji igrač Rusande, trener, administrativac, član fudbalskih organa, **Milovan - Cane Stankov**.

U Stajićevu umesto OFK, **ANB Stajićevo. Anđelko Bitević**, od mladih dana uspešan poljoprivrednik, investirao u mehanizaciju, radio u stočarstvu. Potom ulagao u prevozna sredstva. Napravio uspešno trgovinsko preduzeće **ANB**, zapošljavao ljude iz Stajićeva i okoline. Proglašen je u to vreme za prvog privrednika Banata. **Bitević** je voleo fudbal, povezivao se sa Proleterom, uz svog trenera **Radicu Adamova** angažovao i stručnjake **Milenka Rusa**, **Miloša Vidovića**. Pravio i transfere igrača koji u Proleteru nisu bili u prvom planu, plaćao da igraju za ANB Stajićevo.

Klub je promenio naziv u **AMB Stajićevo** 26. decembra **1995**, a od 16. jula **1998**. ponovo je pisalo – **OFK Stajićevo**. **Anđelko Bitević** pomagao je još nekoliko godina fudbal u svom Stajićevu.



Anđelko Bitević

Jaša Tomić. Poljoprivredno preduzeće **Ratar**. Pomoć mesnom fudbalskom klubu **Radnički**, od leta **1995**. zvanično je pisalo: **Radnički Ratar**.

- Ratar, najzanačajnije preduzeće u našem mestu. Od njega je klub i sedamdesetih i osamdesetih godina imao veliku pomoć – kaže **Dušan Vulić**, igrač, trener, predsednik Kluba.

U našem savezu 15. jula **2015.** godine zvanično je upisano: **Radnički 1911**. Ponos na vek i više fudbala u Jaši Tomić.

Graničar je bio sponzor **Borca** u **Konaku** 1993. godine, a od 25. jula **1994**. do marta **2007**. klub je imao naziv svog patronata. **Graničar**, preduzeće osnovano u Konaku još 1949. godine, firma za poljoprivredne proizvode, mlinske proizvode, trgovinu na veliko i malo poljoprivrednim proizvodima.

Ponjičan kompjuter sistem, ili skraćeno **PCS**, firma bračnog para u Belom Blatu **Samuela i Mevlide Ponjičan**. Preuzeli su brigu o lokalnom klubu **Mladost** i stavili prefiks u nazivu **PCS**. Često su dolazili i na planarne sastanke sudija u Udruženje zanatlija. Fudbalski ljudi zvali su ih: **gazda** i **gazdarica**.

- Plaćali smo sve troškove, ali i zavoleli igrače, želeli da se igra bolje, uspešnije, pa angažovali i pojačanja iz susedne Ečke – kaže gospođa **Mevlida**.

Na Gradnulici, od početka **1993**. do leta 1994. naziv Kluba – **Čik komerc**.

- Mladen Živković–Kigen, njegov posao trgovina, a firma Čik komerc. Uspešan privatnik. Snalažljiv, komunikativan čovek. Nastupao je šest-sedam sezona za OFK Gradnulicu, vezni igrač. Imao je dobre relacije sa našim predsednikom doktorom Miodragom Maksićem. Sve je Kigen plaćao u Klubu te dve godine, držao standard, išlo se i na pripreme u Lepenski vir - priča **Milenko Cukućan**, igrač i kasnije prvi čovek OFK Gradnulice.

U Ečki **Jedinstvo Mitro-sklad**, sa sponzorom, stovarištem građevinskog materijala.

- Đorđe Mitrović imao je stovarište 1991-1995. Bio je sponzor fudbala u Ečki 1993. i pokrivao tada sve troškove Kluba – kaže **Nenad Barać**, u to vreme mladi pristalica Jedinstva, kasnije predsednik ovog sportskog kolektiva.

Leta 1993. i u Lazarevu su morala da se traže nova rešenja za finansiranje, u Monografiji **„Zadrugar 1946.-1996“**, autor **Vladimir Božović** naveo je reči tadašnjeg predsednika Kluba **Miroslava Ilića:**

- Klub se nalazio u bezizlaznoj situaciji. Setio sam se tada Miroslava Matića znajući koliko voli naše selo i naš klub. Ugovor o generalnom sponzorstu potpisali smo na opšte zadovoljstvo 27. jula 1993. Obaveza Zadrugara bila je da okupi sve tri selekcije, da korektno sarađuje sa DOO Izolir i ništa više. Sve ostalo bili su zadaci Miroslava Matića i njegove firme.

Navedeno sponzorstvo trajalo je do sledećeg leta. Tako se u sezoni 1993/94. klub zvao - **Zadrugar Izolir**.

Miroslav Matić, ostao je voljan da pomaže Zadrugaru. Posebno deceniju i po kasnije...

- Matić se pokazao kao izvanredan predузetnik. Na ulazu u Grad izgradio je vrhunski restoran Citadela, tu napravio i benzinsku pumpu, ulazio u poslove, u biznisu postizao uspehe – priča njegov dugogodišnji prijatelj **Dragan Simić**.

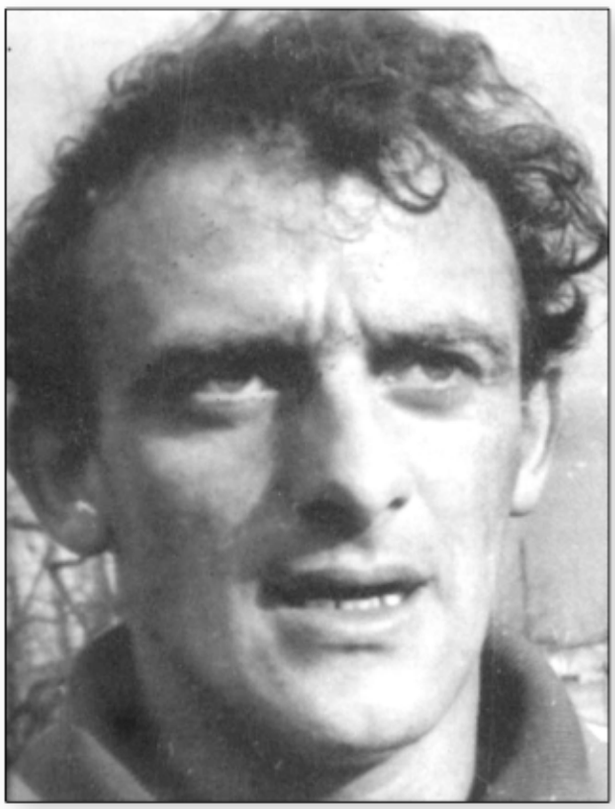

Čuveni strelac Jovan Geca,
fudbaler Bilećanina, tuzlanske Slobode, Proletera,
trener u Sečnju



Srđan Čolak, član mlade reprezentacije
SFR Jugoslavije,
igrač Proletera, Leotara, Veleža i Rada



Miloje Petković,
fudbaler Proletera,
novosadske Vojvodine,
internacionalac u Grčkoj

1993/94.

LJILJANA TODIĆ U PENZIJI

NOVI SISTEM TAKMIČENJA

Videlo se da će sankcije UN potrajati i rukovodstvo FSJ na čelu sa preduzimljivim predsednikom, legendarnim trenerom **Miljanom Miljanićem**, moralo je da postavi novi sistema takmičenja. Pošto se nije moglo u Evropu, napravljeno je da najjači klubovi imaju više međusobnih utakmica.

Prva liga A i B po 10 klubova, Druga liga A i B isto tako po 10. Dvokružno u jesen. U skraćenoj zimskoj pauzi, ispadala su četiri zadnja iz A lige, a menjala ih četiri prvoplasirana iz B. Za drugi deo takmičenja upisivana je bonifikacija na osnovu osvojenih bodova i plasmana. Potom je igrano još 18 kola. Na kraju, prvak iz B lige kroz dvomeč sa graničnim iz gornjeg dela A lige odlučivao je o jednom mestu u Kupu UEFA, za slučaj da se ukinu sankcije UN.

Novi sistem doprinosio je povećanju regularnosti takmičenja. Na najmanju meru smanjena je mogućnost da nezainteresovani iz sredine tabele kalkulišu sa vrhom i dnom.



Golman prvoligaške ekipe Zrenjaninaca, Nenad Bikić



Vezni igrač Proletera - Dejan Lukić

PRVA A LIGA – JESEN 1993.

Partizan 28, Crvena zvezda 25, Vojvodina 24, Zemun 18, **Proleter 18**, Budućnost (Podgorica) 18, Rad 17, Radnički (Niš) 15, Hajduk Rodić MB (Kula) 10, Napredak Ju san (Kruševac) 7.

U grupi klubova sa po 18 bodova poredak je formiran na osnovu međusobnih susreta.

Bonifikacija za nastavak: Partizan 13, Crvena zvezda 11, Vojvodina 10, Zemun 8, **Proleter 7** Budućnost 7, iz B lige OFK Beograd 7, Spartak Spas 6, Radnički Elektron 4, Bečej 4.

PRVA B LIGA – JESEN 1993.

OFK Beograd 23, Spartak Spas 21. Radnički Elektron (N. Beograd) 20, Bečej 20, Rudar Volvoks (Pljevlja) 18, Mogren (Budva) 17, Sloboda (Užice) 17, Sutjeska (Nikšić) 15, OFK Kikinda 15, Jestrebac Sport lajn 12.

Bonifikacija za nastavak, iz A lige: Rad 7, Radnički (Niš) 7, Hajduk Rodić MB 3, Napredak Ju san 3, iz B lige Rudar Volvoks 7, Mogren 6, Sloboda 4, Sutjeska 4, OFK Kikinda 3 Jastrebac SL 2.

PRVA A LIGA – PROLEĆE 1994.

Partizan 42, Crvena zvezda 37, Vojvodina 31, OFK Beograd 24, Spartak Spas 23, Zemun 23, Budućnost 23, Radnički Elektron (Bg) 19, **Proleter 18**, Bečej 17.

Vojvodina je eliminisana u baražu sa Radom za Kup UEFA.

Status u Prvoj A ligi izgubili su Bečej, **Proleter**, Radnički Elektron i Budućnost.



Vezni igrač Proletera, kasnije trener, Boško Mihajlović

PRVA B LIGA – PROLEĆE 1994.

Rad 32, Rudar Volvoks 29, Napredak Jusan 28, Radnički (Niš) 27, Hajduk Rodić MB 23, Sloboda 19, OFK Kikinda 8, Sutjeska 17, Mogren 17, Jastrebac Sport lajn 15.

Rad, Rudar Volvoks, Napredak Ju san i Radnički (Niš) plasirali su se u Prvu A ligu.

Status su izgubili Jastrebac SL i Mogren.

U baražu Loznica je eliminisala OFK Kikindu, a Sutjeska ekipu Novog Pazara.

KUP SR JUGOSLAVIJE

1/16 Zrenjanin: **Proleter** – Zastava (Kragujevac) 4:0.

1/8 **Proleter** – Rad 2:0, 0:1.

Crvena zvezda – **Proleter** 1:0, 1:0, Napredak – Radnički (Niš) 1:1, 1:2 (jedanaestercima 4:5), Partizan – OFK Beograd 4:1, 3:0, Spartak–Zemun 1:1, 1:0.

Crvena zvezda – Partizan 1:0, 1:3, Spartak – Radnički (Niš) 2:1, 1:1.

Finale, 4. maj: Spartak Spas–Partizan 2:3, 11. maj Partizan – Spartak Spas 6:1.

DRUGA A LIGA – JESEN 1993.

Priština 23, Borac (Č) 22, Obilić Kopeneks (Bg) 22, Dinamo (P) 21, Novi Sad Gumins 19, Novi Pazar 19, Mačva 18, Borac (Beograd) 13, Mladost (L) 13, Agrounija (Inđija) 11.

Bonifikacija za nastavak: Priština 11, Borac (Č) 10, Obilić Kopeneks 9, Dinamo 9, Novi Sad 7, Novi Pazar 7, iz B lige Loznica 6, Badnjevac 5, Čukarički Stankom 4, Jedinstvo (B) 4.

DRUGA B LIGA – JESEN 1993.

Loznica 20, Badnjevac 20, Čukarički Stankom 20, Jedinstvo (Bijelo Polje) 20, Topličanin RIS 18, Dubočica 18, Mladost (Bački Jarak) 17, Zastava 17, Lovćen 16, Jagodina 14.

Bonifikacija za nastavak, iz A lige Mačva 8, Borac (Bg) 5, Mladost (L) 4, Agrounija 3, iz B lige Topličanin 7, Dubočica 6, Mladost (BJ) 4, Zastava 4, Lovćen 3, Jagodina 2.

DRUGA A LIGA – PROLEĆE 1994.

Borac (Č) 34, Obilić Kopeneks 31, Novi Pazar 28, Loznica 27, Čukarički Stankom 27, Dinamo (Pan.) 25, Badnjevac 25, Novi Sad Gumins 20, Priština 20, Jedinstvo (BP) 15.

Borac (Č) i Obilić Kopeneks plasirali su se u Prvu B ligu, u baraž Novi Pazar i Loznica.

Status su izgubili Jedinstvo (BP), Priština, Novi Sad Gumins i Badnjevac.

DRUGA B LIGA – PROLEĆE 1994.

.

Mladost (L) 29, Mačva 28, Mladost (BJ) 26 Dubočica 26, Borac (Bg) 25, Topličanin RIS 24, Agrounija 23, Zastava 20, Jagodina 15, Lovćen 10.

Mladost (Lučani), Mačva, Mladost (Bač. Jarak) i Dubočica plasirali su se u Drugu A ligu.



Talentovani fudbaler Zrenjaninaca, Siniša Kujundžić

FSG Zrenjanin

Status su izgubili Lovćen, Jagodina, Zastava i Agrounija.

Kvalifikovali su se prvaci tri grupe Srpske lige Hajduk (Beograd), Železničar (Niš), Budućnost Vujić (Valjevo) i prvak Lige Crne Gore Iskra (Danilovgrad).

Baraž su igrali drugoplasirani iz trećeg stepena Zvezdara (Beograd), Javor (Ivanjica), Župa (Aleksandrovac) i Mornar (Bar)

U drugoj fazi baraža Borac (Bg) eliminisao je Mornara, a Javor (Ivanjica) ekipu Topličanina.

SRPSKA LIGA – SEVER

Hajduk (Bg) 50, Zvezdara 47, Voždovac 44, Srem (SM) 39, ČSK 39, Trudbenik (Bg) 36, Kolubara 31, Bačka (S) 31, BSK (Batajnica) 31, Sinđelić (Bg) 31, Bačka (BP) 31, Radnički (So) 31, AIK Bač. Topola 31, Vrbas 30, Kabel 30, Radnički (Obrenovac) 30, **Radnički (Z) 29**, Zmaj (Zemun) 21.

Na pomoćnoj tabeli Vrbas je bio ispred Kabela i Radničkog (O).

Hajduk se plasirao u Drugu B ligu.

Zvezdara je učestvovala u baražu.

Status su izgubili Zmaj, **Radnički (Z),** Radnički (O) i Kabel.

PRVA VOJVOĐANSKA LIGA

Sremac (Vojka) 44, Crvenka 43, Cement 43, Proleter (Ban. Karlovac) 37, **Rusanda 34**, Sloven (R) 31, Panonija 30, Slavija 29, Čoka 20, Sutjeska (BDP) 29, Begej (Ž) 29, **Naftagas (Elemir) 28**, Palić 27, PK Sombor 25, Vršac 18, Radnički (K) 4.

Crvenka je imala bolji međusobni bilans sa Cementom.

Sremac i Crvenka plasirali su se u Srpsku ligu - Sever.

Status su izgubili Radnički (Kovin) i Vršac.

PK Sombor eliminisan je u baražu sa Soluncem BMJ.

DRUGA VOJVOĐANSKA LIGA – ISTOK

Srem Tehn.	Sr. Mihalj.	30	20	6	4	76:20	46
Radnički	N. Pazova	30	18	7	5	56:24	43
Železničar	Inđija	30	17	6	7	69:25	40
PSK	Pančevo	30	14	5	11	51:40	33
Jedinstvo	Stević Kačar.	30	14	4	12	66:46	32
Bilećanin	Sečanj	30	13	5	12	51:43	31
Jedinstvo	Novi Bečej	30	13	4	13	50:52	30
Radnički	Šid	30	11	7	12	56:56	29
Cr. zvezda	Pavliš	30	12	5	13	43:47	29
Budućnost	Srp. Crnja	30	13	3	14	47:52	29
LSK	Laćarak	30	9	10	11	38:34	28
Polet	Nakovo	30	11	5	14	43:64	27
Omladinac	R.Topolov.	30	11	5	14	54:56	27
Mladost	Omoljica	30	10	5	15	41:65	25
Borac	Starčevo	30	7	4	19	39:96	18
Kozara	B. V. Selo	30	5	3	22	31:91	13

Srem Tehnoauto (Sremski Mihaljevci) plasirao se u Prvu Vojvođansku ligu.

Polet (N) je zauzeo mesto ispred Omladinca (RT) na osnovu boljeg međusobnog bilansa.

Status su izgubili Kozara, Borac (S), Mladost (O) i Omladinac (RT).



Radnički (Zrenjanin) – stoje: trener Gojko Jerković, Goran Latinović, Radenko Ivanović, Ede Višinka, Milan Milošević, Dragan Dupor, Darko Nović, Zdravko Tarana, Zoran Nikolić, trener Duško Podgorelec, čuče: Savo Komar, Žarko Vuković, Predrag Varadinac, Dragan Krstić, Dragan Savić, Slavko Knežević, Dragan Mojsić, Nikola Tričković, Dragan Aleksić

Vojvodina (Perlez) 1994. godine - stoje: fizioterapeut Stanišić, Todoreskov, Blažić, Janković, Kiš, Duganić, M. Vojnov, Vujadinović, Lukić, Reljin, čuče: D. Knežević, Radišić, Žirović, Malbaški, M. Knežević, Stanić, Zorić, Z. Vojnov, Kalajdžija



PODRUČNA LIGA

ANB Stajićevo	Stajićevo	30	22	3	5	77:24	47
Jedinstvo	B. Karađor.	30	20	2	8	86:31	42
Zadrugar Izolir	Lazarevo	30	16	7	7	60:22	39
ŽFK Banat	Zrenjanin	30	14	9	7	51:39	37
Mladost UL	Lukićevo	30	15	4	11	76:37	34
Napredak	Čestereg	30	13	7	10	55:48	33
ŽAK	Kikinda	30	14	3	13	68:43	31
Sloboda	N. Kozarci	30	11	7	12	42:61	29
Cr. zvezda	Voj. Stepa	30	12	4	14	52:61	28
Naftagas	Boka	30	11	5	14	45:60	27
OFK Klek	Klek	30	10	6	14	53:63	26
Borac	Aleksandr.	30	9	7	14	45:61	25
Vojvodina	N. Miloševo	30	9	7	14	38:67	25
Delija	Mokrin	30	9	6	15	36:67	24
Cr. zvezda	Rus. Selo	30	7	7	16	31:74	21
Radnički	J. Tomić	30	4	4	22	27:84	12

ANB Stajićevo se plasiralo u Drugu Vojvođ ansku ligu.

Status su izgubili Radnički (JT) i Crvena zv ezda (Rusko Selo).

MEĐUOPŠTINSKA LIGA I

Vojvodina	Perlez	30	20	6	4	66:36	46
Krajina	Krajišnik	30	19	7	4	90:34	45
Mladost	B. Despot.	30	12	10	8	53:40	32
Lehel	Mužlja	30	14	3	13	53:42	31
Graničar	Radojevo	30	13	4	13	72:58	30
Vojvodina	Bašaid	30	13	4	13	82:73	30
Zlatica	Zlatica	30	11	8	11	52:45	30
Sloga	Jarkovac	30	13	4	13	58:57	30
ČIK komerc	Zrenjanin	30	11	7	12	70:54	29
Dr. oktobar	Kumane	30	10	9	11	56:46	29
Bega	Novi Itebej	30	11	7	12	55:67	29
Terekveš	Hetin	30	13	3	14	48:70	29
Potisje	Knićanin	30	12	5	13	52:75	29
Jedinstvo	Ečka	30	10	7	13	55:66	27
Partizan	Tomaševac	30	7	3	20	38:67	17
ASK	Aradac	30	5	5	20	41:111	15

Vojvodina (P) se plasirala u Područnu ligu.

Status su izgubili ASK, Partizan i Jedinstvo (E).

MEĐUOPŠTINSKA LIGA II

Borac	Zrenjanin	26	19	4	3	65:35	42
PCS Mladost	Belo Blato	26	18	5	3	73:21	41
Radnički	Sutjeska	26	16	2	8	60:40	34
Napredak	B. Topola	26	15	2	9	72:45	32
Jedinstvo	Bočar	26	13	4	9	59:42	30
Tisa	Taraš	26	12	4	10	59:47	28
Proleter	Neuzina	26	13	2	11	55:69	28
Polet	B. Višnjić.	26	12	1	13	56:59	25
MSK	Mihajlovo	26	7	5	14	38:53	19
Cr. zvezda	Orlovat	26	6	7	13	47:63	19
Roham	Nova Crnja	26	9	1	16	41:64	19
Tamiš	Farkaždin	26	6	4	16	38:61	16
Borac	Konak	26	6	4	16	44:79	16
Unirea	Jank. Most	26	6	3	17	37:66	15

Građanski (Jaša Tomić) istupio je posle drugog kola, Prvi oktobar (Srpski Itebej) posle 10.

Borac (Zr) i PCS Mladost plasirali su se u Međuopštinsku ligu I.

IZ JESENI 25 ZAOSTALIH UTAKMICA

Nikada teža jesen u najnižem rangu zrenjnjaninskog fudbala.

Počelo je loše. Već u prvom kolu, 22. avgusta 1993. sudije nisu došle na utakmice Građanski - Jedinstvo (B), Crvena zvezda – Roham, iduće nedelje iz istog razloga, izostao je meč Polet (BV) – Radnički (S). Orlovaćani nisu otišli u Srpski Itebej. Napredak je u Banatskoj Topoli pobedio Građanskog 6:1 i potom je klub iz Jaše Tomić istupio iz Lige...

Česti su bili izostanci sudija, ali su neke utakmice odigrane i u takvim okolnostima. Roham – Prvi oktobar, Polet – MSK, Tisa – Crvena zvezda Roham – Tisa, sudili su delegati Kovač, Mirko Pantić, ispitane sudija iz publike Milorad Živkov i Jožef Tot. Naravno, uz dogovor predstavnika klubova.

U devetom kolu Bočarci se nisu pojavili u Srpskom Itebeju. U sledećem, Prvi oktobar nije otišao u Banatsku Topolu i sledilo je njegovo napuštanje takmičenja.

FSG Zrenjanin

Prekinute su utakmice Borac – Unirea, Na predak (BT)–Radnički (S), Napredak–Polet, sve tri zbog fizičkih napada igrača gostiju na sudije.

Zadnja tri jesenja kola. Dodatni problem loši vremenski uslovi, padavine, čak i led na putevima i terenima. Kraj, 15 kolo, Tamiš iz Farkaždina došao u Banatsko Višnjićevo, ekipa Poleta nije se poajavila na svom terenu!

Epilog: 25 neodigranih i neregistrovanih utakmica iz jesenjeg dela prvenstva!

Klubovi su muke mučili, teškoće su bile povećane i za službena lica. Četiri zapisnika sa utakmica nisu dostavljeni u FSO. Komesari takmičenja **Slavenko Bokić** i **Slobodan Svirčev,** komesari su đenja **Đuro Lukić** i **Vasilije Rodean** imali su brigu za brigom, a Svirčev se na kraju i povukao.

Kulminacija problema u Savezu: sekretarica **Ljiljana Todić** morala je u novembru na bolova nje. Ubrzo je i otišla u penziju.

Kakva godina u društvu, u FSO Zrenjanin. Inflatorna, teška, preteška **1993**...

SUDIJE

Veliki problem bio je sa sudijskim kadrom. Kvantitativno smanjenje iz svih društvenih razloga tog vremena. Teškoće sa prevozom, takse najtanje. Obično po jedan sudija, pomoćnici sve ređe...

- Sudilo se jeseni 1993. za po jedno pivo. A utakmice teške, timovi oslabljeni. Mi najuporniji smo ostajali – priča **Srđan Belić**.

Međuopštinsku ligu II tih meseci sudili su sa viših lista, ali i samo sa FSO: **Cveta Marinkov, Živa Pandurov, Mile Pandurov, Milan Aleksandrović, Stevan Dostanić, Drago Ćatić, Stevan Dostanić, Milo Lukić, Željko Stankov, Milorad Aćamović, Slobodan Rus, Aleksandar Ormoš, Gojko Mizdrak, Darko Levajić, Zlatko Iloškić, Slobodan Stamenković, Gladić, Išpanović, Vladimir Popović, Ljubisav Maletić** (Ečka), **Vladimir Ilić** (Jaša Tomić), sa njima i arbitri iz susednih opština.

Delegati su tada u toj ligi bili: **Radomir Aćamović, Stojan Francuski, Antun Lukinić, Cvetko Savin, Žika Mišić, Đorđe Idvorean, Slavenko Bokić** (Klek), **Zoran Stefanović** (Orlovat), **Branko Komar**, **Dušan Šarenac** (Sečanj), **Mirko Pantić** (Boka), kao i njihove kolege iz Kikinde i Žitišta.

SIMIĆEV IZBOR: MIRAN PANTELIĆ

Na predlog predsednika **Dragana Simića**, odlukom Izvršnog odbora, novi sekretar FSO Zrenjanin **1. decembra 1993**. godine postao je - **Miran Pantelić**. Simić je naglasio:

- Naš Moca ima 32 godine, dugo je kadar Proletera, bio je igrač i sportski novinar u Sarajevu, u poslednje vreme dokazivao se kao sekretar Ženskog košarkaškog kluba Proleter. On je najbolje rešenje za nas i siguran sam da će znanjem, energijom i radom brzo podići nivo organizacije.

UZ BOKIĆA – AĆAMOVIĆ

Sastanak sa predstavnicima klubova Među opštinske lige II održan je 8. januara 1994. godine. Komesar lige **Slavenko Bokić** nije bio prisutan, ali je predsednik **Dragan Simić** imao jasan stav:

- Verujem u Bokića. Nove su okolnosti, imamo novog sekretara koji će mnogo značiti, a Bokiću trebamo i da dodamo novog zamenika Radomira Aćamovića koji sve zna o fudbalu i koji kao odnedavni penzioner redovno dolazi u Savez.

Sednica Izvršnog odbora FSO Zrenjanin 21, januara verifikovala je da komesari takmičenja budu **Bokić** i **Aćamović**.

Posle datog roka klubovima za izjašnjavanje o učešću u takmičenju, konstatovao je da ostaje **14 ligaša**. Službenim rezultatom registrovane su neodigrane utakmice izuzev četiri. Za njih su određeni termini, 6. mart: MSK – Napredak (0:1), Tamiš – Borac (2:0), Crvena zvezda–Proleter (2:2), 9. mart: Crvena zvezda – Radnički (0:3).

REDOVNI BILTEN U LIGI

Sekretar je uveo redovni bilten za svako kolo, a prosleđivan je klubovima poštom i preko deleg ata utakmica.

Umesto slanja pojedinačnih rešenja o kaznama, u Biltenu su saopštavane odluke komesara takmičenja na uvid svim klubovima. Postavljani su rezultati, tabele, raspored i svi ostali potrebni podaci vezani za takmičenje.

Protok informacija o parnim žutim kartonima postao je redovan. Uvedena je i kontrola izostanaka kažnjenih igrača.

REGISTRACIONA KOMISIJA

Na sednici Izvršnog odbora predsednik **Dragan Simić** je ocenio da je Zimski prelazni rok oba vljen bez problema i naveo da je najosetljiviji deo rada našeg saveza prošao u skladu sa propisima.

Registraciona komisija tada je radila u sastavu: **Stojan Francuski**, **Jefta Karapandža**, **Miran Pantelić**.

KUP FSO ZRENJANIN

Finale, mart 1993. u Boki: Naftagas – OFK Stajićevo 1:2.

KUP FSP ZRENJANIN

Pobednik OFK Stajićevo.

OFK ZRENJANIN I ZŠF PETLIĆ

Preduzetnik **Radivoj Florin** i igrač, trener **Dragiša Kosnić**, od **1991**. godine organizovali su školu fudbala u Zrenjaninu.

- Prva u Gradu. Dečake smo okupili u ka tegoriji petlića, do 12 godina, i pionira do 14–pri ča **Rade Florin**.

Lokacija Vojni stadion u Maloj Americi...

- Napravio sam prvi ugovor sa Vojskom na 10 godina. Objekat je bio zapušten. Ulagao sam znatna lična sredstva. Teren je doveden u funkciju, renovirao sam svlačionice, napravio i restoran. Stvoren je lep ambijent za rad sa deča cima, ali i opuštanje roditelja, prijatelja – dodaje **Florin**, veliki fudbalski zaljubljenik, čovek finih mani ra i tolerancije**.**

Klub je podizao organizacionu formu. Skup štinu je održao 20. januara 1994. godine, pripremio potrebnu dokumentaciju i registrovao se u FSO Zre njanin 25. jula. Prijavio je za takmičenje seniorsku ekipu. Završio je jednu ligašku sezonu i stao početkom druge.

Dragiša Kosnić je radio sa decom, bio je i igrač i trener prvog tima. **Florin** i **Kosnić** od 1995. nisu imali iste poglede u razvoju Kluba, pa je predsednik dostavio dokumentaciju u naš savez 21. jula te godine za registraciju kluba: **Zrenjaninska šk ola fudbala Petlić**.

- Najzanačajniji uspeh imali smo 96. godine u Kladovu na završnom turniru „Tražimo hiljadu fudbalera". Pobedili smo između ostalih Čukarički, podgoričku Budućnost, šabačku Mačvu i osvojili veliki pehar FSJ – podseća **Florin**.

- Petlić sam vodio do 2011. godine i prepustio klub zameniku Srđanu Pozniću – kaže na kraju **Rade Florin**.

Rade je s puno truda vodio svoj **Petlić**. Stvorio je klub sa najozbiljnijim radom tih godina u Gr adu u konkurenciji petlića. Prijavljivao je selekciju i za Ligu Novog Sada, išao na turnire širom Srbije, a i u inostranstvo. Svugde je na najlepši način predstavio fudbalski Zrenjanin. Imao je značajne trene re **Milana Rađenovića**, **Milorad Medića**, **Dušana Miloševića**, **Igora Cvetkovića, Gorana Cvijetića**, **Ivicu Radosavljevića**.



ZA NOVO PRVENSTVO – 19 KLUBOVA!

Zaustavljanjem inflacije na nivou države, kl ubovi su brzo hvatali korak. Pojavila se nova fudbalska energija u zrenjaninskom okruženju. FSO Zr enjanin ponovo je postao ekonomski stabilan. Ispla ćen je dug iz prethodne godine za kiriju Javnom stambenom preduzeću za 10 meseci. Sve obaveze uredno su izvršavane.

U takmičenju **Međuopštinske lige II** ostalo je 12 članova iz sezone **1993/94**. Dospeli su iz vi šeg ranga ASK, Partizan, Jedinstvo (E).

Povratnici: Prvi oktobar (Srpski Itebej), Pro gresul (Behgejci), Budućnost (Banatski Dvor), novi član: OFK Zrenjanin. Ukupno 19 klubova!

Kalkulacije su govorile: Jedna liga 342 uta kmice, dve 90 plus 72. Pa, ko izdrži...Umesto sa 19 Liga je ipak 1995. završila sa 16 klubova.

Predlog sekretara FSO Zrenjanin o podeli na Sever i Jug pojavio se u sredstvima informisanja, ali, prevagnula je incijativa Sudijske organizaci je: jedinstveno takmičenje! Održana su dva sastan ka sa predstavnicima klubova tim povodom, 30. jula i 6. avgusta. Bilo je neslaganja, a na kraju, glasa lo se 13:6 za 19 i Izvršni odbor je to prihvatio.

1994/95.

PAD SPORTSKIH SANKCIJA

Od **30. maja 1992**. SR Jugoslavija bila je pod Sankcijama UN. Sportske su ukinute krajem 1994, ekonomske su trajale još šest godina...

Prva međunarodna utakmica u Beogradu, posle tri i po godine, odigrana je 15. novembra **94**. **Partizan** je pozvao u goste škotsku ekipu **Dandi Junajted**, predvođenu bivšim crno-belima, trenerom **Ivanom Golcem** i defanzivcem **Gordanom Petrićem**. Prijateljski meč pratilo je **37.000** gledalaca željnih evropskog fudbalskog ogleda. Partizan je pobedio sa **3:0** golovima Nađa, Ćirića i Čurčića.

Glavni sudija bio je **Dragan Simić** (Zrenjanin), pomoćnici **Sava Čokanica** (Novi Sad) i **Stanko Matić** (Titel).

Reprezentacija se vratila na međunarodnu scenu 23. decembra **1994**. **Brazil** je pozvao plave u goste, domaćin je pobedio sa **2:0**. Za najbolji tadašnji tim **SR Jugoslavije** nastupio je i as Štutgarta, Zrenjaninac **Slobodan Dubajić**.



Slobodan Dubajić



Čokanica, Simić, Matić - sudijska trojka za meč Partizana i Dandi Junajteda

DARKO KOVAČEVIĆ U ZVEZDI

Tokom sezone **1993/94.** hit igrač – centarfor Proletera **Darko Kovačević**. Rođen u Kovinu 1973. godine, član zrenjaninskog prvoligaša postao je u leto **1992**. godine. U našem klubu ostao je dve sezone. Treneri **Radivoje Drašković**, **Žarko Soldo** i **Zlatomir Mićanović** izuzetno su verovali u njega, pomogli mu da prebrodi prelaz iz četvrtog ranga u elitu. **Darko** je igrao sve bolje. U finišu jeseni **1993**. sa tri gola doprineo je da Proleter u velikoj utakmici pobedi Vojvodinu u Novom Sadu 4:3. Nova zvezda već je viđena. Počela je trka Crvene zvezde i Partizana za transfer... Do leta 1994. **Darko** je u Proleteru odigrao **68** prvenstvenih i kup **utakmica**, postigao **28 golova**.

Siniša Mihajlović je iz Vojvodine u Crvenu zvezdu prešao januara 1991. godine za milion maraka, a novi rekord postavio je – **Darko Kovačević**. **Milion i dvesta hiljada maraka u kasu Proletera!**

Darko se Zvezdi višestruko isplatio. Sa njim su osvojeni šampionska titula i dva kupa, a potom su usledili novi transferi: Šefild Vensdej, Juventus, Lacio, Real Sosijedad, Olimpijakos. Prelaz u Juventus 1999. godine koštao je 12 miliona funti.

Za reprezentaciju SR Jugoslavije **Darko Kovačević** odigrao **je 59 utakmica** i postigao **10** golova. Učestvovao je na Svetskom prvenstvu 98. i Evropskom prvenstvu 2000.

Fudbalski super-star.

ZA POBEDU - TRI BODA

FIFA je leta **1994.** godine uvela univerzalno pravilo za sva svoja takmičenja, a i državna: **pobeda tri boda**, remi jedan.

FSJ je bio pod sankcijama, a za prva dva ranga, zbog već utvrđene **bonifikacije**, zadržao je sistem pobeda dva boda, remi po jedan. U ostalim rangovima od leta 1994. primenjivao je novo pravilo.

ZAMENA TRI IGRAČA

Do leta 1994. tokom utakmice mogla su da se menjaju dva igrača. Tada je Međunarodni bord odlučio da može da bude i treći zamenik, ali samo **golman**. Godinu dana kasnije, bez obzira na poziciju u timu određeno je – **tri zamene**.



Duel Darka Kovačevića i Branka Savića na utakmici Proletera i Crvene zvezde

PRVA A LIGA – JESEN 1994.

Vojvodina 27, Crvena zvezda 25, Partizan 25, Rad 19, Zemun 18, OFK Beograd 18, Radnički (Niš) 18, Napredak Ju san 13, Rudar (Pljevlja) 10, Spartak Spas 7.

Bonifikacija za nastavak: Vojvodina 13, Crzvezda 11, Partizan 10, Rad 8, Zemun 7, OFK Beo grad 7, iz B lige Bečej 8, Borac (Č) 7, Radnički Elektron 6, Hajduk Rodić MB 5.

PRVA B LIGA – JESEN 1994.

Bečej 25, Borac (Č) 25, Radnički Elektron (Bg) 24, Hajduk Rodić MB 22, Budućnost (Podgorica) 21, Obilić 17, **Proleter 15**, Loznica 15, Sloboda 12, Sutjeska (Nikšić) 4.

Bonifikacija za nastavak, iz A lige: Radnički (N) 8, Napredak Ju san 5, Rudar 3, Spartak 3, iz B lige Budućnost 8, Obilić 5, **Proleter 4**, Loznica 4, Sloboda 2, Sutjeska 1.

PRVA A LIGA – PROLEĆE 1995.

Crvena zvezda 42, Partizan 38, Vojvodina 37, Bečej 30, Zemun 24, OFK Beograd 24, Rad 22 Borac (Č) 19, Radnički Elektron 15, Hajduk Rodić MB 15.

Vojvodina i Budućnost igrali su dve utakmice za Kup UEFA. Prošla je Vojvodina.

Status u Prvoj A ligi izgubili su Hajduk Rodić MB, Radnički Elektron, Borac (Č) i Rad.

PRVA B LIGA – PROLEĆE 1995.

Budućnost 30, Radnički (Niš) 29, **Proleter 24**, Napredak Ju san 23, Obilić 22, Loznica 21, Slo boda 21, Spartak Spas 20, Sutjeska 17, Rudar 16.

Loznica je imala bolji međusobni bilans sa Slobodom.

Budućnost, Radnički (Niš), **Proleter** i Napr edak Ju san plasirali su se u Prvu A ligu.

Status su izgubili Rudar i Sutjeska.

U baražu Sloboda je eliminisala Novog Pa zara, Mladost (Bački Jarak) ekipu Spartak Spasa.

KUP SR JUGOSLAVIJE

1/16 Zrenjanin: **Proleter**–Mogren (B.) 2:1.

1/8 **Proleter** – Zemun 2:1, 2:3.

Crvena zvezda – Partizan 2:0, 3:3, Obilić (Beograd) – Borac (Čačak) 1:0, 1:2, **Proleter** – Napredak 3:0, 3:1, Rudar (Pljevlja) – Bečej 3:3, 0:1.

Crvena zvezda – Bečej 2:1, 2:0, **Proleter** – Obilić 1:1, 1:2.

Finale, 10. i 17. maj: Obilić – Crvena zvezda 0:4, Crvena zuvezda – Obilić 0:0,

MIRKO TODOROVIĆ

Standardni igrač Proletera iz vremena najv ećih klupskih uspeha, vezista **Mirko Todorović** (ro đen 1971.), u periodu 1990.-1994. za naš klub odigrao je 113 prvenstvenih i kup utakmica, postigao devet golova. Dinamični fudbaler kvalitetnim igrama privukao je pažnju – **Partizana**. Leta 1994. nap ravio je transfer među crno-bele.

U Zrenjanin je došao iz pančevačkog Dinama, posle sezone u Partizanu, igrao je u Bekeščabi, bio u BiH, Žepču i Trebinju, vratio se da pomogne Proleteru kada je bilo najteže 2005. godine, igrao je u Lukićevu, Sečnju, mali fudbnal u SAS-u, na kraju oduševljavao je publiku na stadionu zrenjanin skog Radničkog. Kvalitetan igrač, pravi drugar.



Mirko Todorović

DRUGA A LIGA – JESEN 1994.

Mladost (Lučani) 22, Mogren 22, Mladost (Bački Jarak) 21, Čukarički Stankom 20, Novi Pazar 19, Mačva 19, OFK Kikinda 17, Jastrebac (Niš) 16, Dubočica 14, Dinamo (Pančevo) 11.

Bonifikacija za nastavak: Mladost (Lu) 11, Mogren 10, Mladost (BJ) 9, Čukarički Stankom 8, Novi Pazar 7, Mačva 7, iz B lige Badnjevac 8, Žele zničar (Niš) 7, Novi Sad Gumins 6, Javor 5.

DRUGA B LIGA – JESEN 1994.

Badnjevac 26, Železničar (N) 26, Novi Sad Gumins 24, Javor 22 , Borac (Bg) 20, Hajduk (Bg) 18, Budućnost Vujić (Valjevo) 18, Priština 14, Iskra (Danilovgrad) 9, Jedinstvo (Bijelo Polje) 3.

Bonifikacija za nastavak, iz A lige OFK Kikinda 7, Jastrebac 6, Dubočica 4, Dinamo 3, iz B lige Borac (Bg) 7, Hajduk (Bg) 6, Budućnost Vujić 5, Priština 3, Iskra 1, Jedinstvo 1.

DRUGA A LIGA – PROLEĆE 1995.

Mladost (Lučani) 34, Čukarički Stankom 31 Mladost (Bački Jarak) 29, Novi Pazar 28, Mogren 28, Mačva 26, Železničar (Niš) 24, Badnjevac 23, Javor 18 (Ivanjica), Novi Sad Gumins 17.

Novi Pazar i Mogren imali su izjednačen međusobni bilans. Naknadno su igrali dve utakmice. Prošao je Novi Pazar.

Mladost (Lučani) i Čukarički Stankom plasirali su se u Prvu B ligu.

Mladost (BJ) prošla je baraž, Novi Pazar nije.

Status su izgubili Novi Sad Gumins, Javor, Badnjevac i Železničar (Niš).

DRUGA B LIGA – PROLEĆE 1995.

.

Hajduk (Beograd) 28, Jastrebac 28,OFK Kikinda 28, Priština 27, Budućnost Vujić (Valjevo) 26, Borac (Beograd) 26, Dinamo (P) 23, Dubočica 22, Iskra (Danilovgrad) 9, Jedinstvo (Bijelo Polje) 3.

Hajduk (Beograd), Jastrebac, OFK Kikinda i Priština plasirali su se u Drugu A ligu.

Status su izgubili Jedinstvo (BP), Iskra (D), Dubočica i Dinamo (P)

Kvalifikovali su se prvaci tri grupe Srpske lige Železnik, Jedinstvo Cement (Paraćin), Radnički (Kragujevac) i prvak Lige Crne Gore Mornar (Bar).

Baraž su igrali drugoplasirani iz trećeg stepena Beograd, Sartid 1913, Radnički (Pirot) i Mladost (Podgorica).

U drugoj fazi baraža Budućnost Vujić je eliminisala Radničkog (P), Beograd ekipu Borca (Bg).

SRPSKA LIGA – SEVER

Železnik 78, Beograd 77, Zvezdara 73, Voždovac 67, Srem (SM) 65, Kolubara 57, Radnički (So) 53, Bačka (BP) 42, Vrbas 41, Sinđelić (Beograd) 40 ČSK 40, Inđija 38, BSK (Batajnica) 37, Sremac (Vojka) 35, Bačka (S) 32, Crvenka 30, Trudbenik (Beograd) 27, AIK Bačka Topola 24.

Železnik se plasirao u Drugu B ligu.

Beograd je prošao baraž za Drugu B ligu.

Niko nije izgubio status.

U leto 1995. Liga je podeljena na dve grupe, Srpska liga–Vojvodina i Srpska liga – Beograd.



Rusanda, jun 1995, stoje: Stankov, Budakov, Narandžić, Lisak, Gočanin, Jovanović, Odžin, Pribišić, Jovanov, čuče: Obradov, Bogojević, Papaz, Vladimir Popov, Radojev, Ćirić, Grebenarov

PRVA VOJVOĐANSKA LIGA

Cement (B) 68, **Rusanda Agrovet 57**, Srem Tehnoauto (Srems. Mihaljevci) 56, Solunac (Karađorđevo) 54, Begej (Ž) 49, Proleter (B. Karlovac) 46. Zorka (S) 46,Sloven (R) 43, Kabel 43, Panonija 38, **Radnički (Z) 36**, Slavija (NS) 36, Sutjeska (Bačko Dobro Polje) 31, Čoka 30, **Naftagas (E) 22**, Palić 17.



Lazar Marjanski

MELENČANI U SRPSKOJ LIGI

Status drugog kluba po rejtingu u našem savezu leta 1995. stekli su Melenčani. U Prvoj Vojvođanskoj ligi osvojili su drugo mesto i kvalifikovali se za Srpsku ligu-Vojvodina. Iza sebe su ostavili zrenjaninski Radnički i Naftagas iz Elemira.

- Bili smo organizovan klub, imali kvalitetne igrače koji su redovno trenirali. U zadnjem kolu sa Cementom u Beočinu odigrali smo 2:2 – podseća dugogodišnji igrač, tadašnji sportski direktor **Milovan-Cane Stankov** (1959.), pa navodi rukovodeći kadar – **Lazar-Šaca Marjanski, sekretar Ivan-Cuna Ikonov, treneri Dušan Radoje, Radoslav Stajić i od aprila Zoran Budakov.**

Za Rusandu su proleća 1995. nastupali: **Branislav Dokić, Goran Narandžić, Stevan Bošnjak, Dragoslav Grebenarov, Dragan Odžin, Željko Marjanski, Danijel Bengin, Dragoslav Bengin, Dragan Dupor, Boban Gočanin, Dragan Jovanović, Ivica Ivanić, Zoran Bogojević, Vladimir Popov, Željko Bibin, Dragan Stajić, Ivica Radojev, Milan Radišić, Predrag Pribišić, Anđelko Papaz, Nebojša Feržan, Stevica Jovanov, Dejan Stanojev, Dušan Lisak, Aleksandar Lisak, Aleksandar Obradov, Milan Marinac, Vladan Đurić, Branislav Imbronjev, Branislav Ikonov, Dejan Subičin, Goran Ćirić.**

FORMIRANJE SRPSKE LIGE-VOJVODINA

Deset klubova sa teritorije Pokrajine, članova Srpske lige - Sever 1994/95. leta 1995. ušlo je u novoformiranu **Srpsku ligu – Vojvodina**. Iz Druge lige dospeo je pančevački Dinamo. Prošlo je pet klubova iz Prve Vojvođanske lige: Cement, **Rusanda**, Solunac, Begej i kao peti fuzionisani Srem Tehnoauto i Sloven (Ruma) sa novim nazivom Sloven Tehnoauto.

Za dva mesta igran je baraž, šesti i sedmi iz Prve Vojvođanske lige sa prvacima dve grupe Druge Vojvođanske lige. Radnički iz Šida bio je uspešniji od Proletera iz Banatskog Karlovca (3:0, 3:1), Mladost iz Apatina od subotičke Zorke (8:1, 1:2).



Ivan Ikonov

DRUGA VOJVOĐANSKA LIGA – ISTOK

Radnički	Šid	30	20	3	7	92:37	63
Jedinstvo	St. Pazova	30	17	5	8	59:31	56
Radnički	Vršac	30	15	6	9	64:40	51
ANB Stajićevo	Stajićevo	30	15	4	11	66:44	49
Vršac	Vršac	30	15	4	11	59:39	49
Cr. zvezda	Pavliš	30	15	4	11	55:44	49
PSK	Pančevo	30	14	7	9	47:38	49
Radnički	N. Pazova	30	16	1	13	42:37	49
Bilećanin	Sečanj	30	13	5	12	45:46	44
Jedinstvo	Stević Kačar.	30	12	7	11	48:46	43
Budućnost	Srp. Crnja	30	13	4	13	49:65	43
Polet	Nakovo	30	12	5	13	54:57	41
Radnički	Kovin (-1)	30	11	4	15	56:65	36
LSK	Laćarak	30	9	4	17	42:59	31
Jedinstvo	Novi Bečej	30	6	5	19	56:92	23
Železničar	Inđija	30	3	0	27	24:118	9

Radnički (Šid) plasirao se kroz baraž u Srpsku ligu-Vojvodina.

Status su izgubili Železničar (I), Jedinstvo (NB) i LSK.

Iz Prve Vojvođanske lige dospeli su Proleter (Banatski Karlovac), Radnički (Zrenjanin) i Naftagas (Elemir). Kvalifikovala su se tri prvaka FSP i Liga je povećana sa 16 na 18 članova.



Milovan Stankov

PODRUČNA LIGA

Mladost UL	Lukićevo	30	20	8	2	115:33	68
ŽAK	Kikinda	30	16	4	10	68:45	52
Zadrugar	Lazarevo	30	14	7	9	69:51	49
Kozara	B. V. Selo	30	14	4	12	71:42	46
Napredak	Čestereg	30	13	7	10	60:56	46
OFK Klek	Klek	30	13	4	13	52:72	43
Vojvodina	Perlez	30	13	2	15	54:47	41
Naftagas	Boka	30	13	2	15	62:65	41
Cr. zvezda	Voj. Stepa	30	12	5	13	52:62	41
Sloboda	N. Kozarci	30	13	2	15	41:59	41
Delija	Mokrin	30	12	2	16	54:65	38
ŽFK Banat	Zrenjanin	30	11	4	15	48:57	37
Omladinac	R. Topolov.	30	11	4	15	48:76	37
Jedinstvo	B. Karađor.	30	11	4	15	59:89	37
Borac	Aleksandr.	30	11	3	16	43:58	36
Vojvodina	N. Miloševo	30	11	2	17	58:77	35

Mladost Univerzal luks plasirala se u Vojvođansku ligu – Istok.

Status je izgubila Vojvodina (NM).

KUP FSO ZRENJANIN

Finale, 23. mart 1994. na stadionu Radničkog u Zrenjaninu: ANB Stajićevo – Mladost Univerzal luks (Lukićevo) posle jedanaesteraca 5:4 (1:1).

KUP FSP ZRENJANIN

Finale, 11. maj 1994. u Česteregu: Napredak je pobedio ekipu Budućnosti iz Srpske Crnje.

MEĐUOPŠTINSKA LIGA I

Krajina	Krajišnik	30	21	2	7	82:31	65
Mladost	B. Desp. (-3)	30	21	2	7	67:37	62
Borac	Zrenjanin	30	19	4	7	70:37	61
Zlatica	Zlatica	30	13	5	12	62:46	44
Radnički	Jaša Tomić	30	13	4	13	54:42	43
Gradnulica	Zrenjanin	30	14	1	15	48:49	43
Cr. zvezda	Rus. Selo	30	13	4	13	48:51	43
Terekveš	Hetin	30	13	2	15	45:63	41
Vojvodina	Bašaid	30	12	4	14	67:71	40
Graničar	Radojevo	30	12	4	14	61:69	40
Bega	Novi Itebej	30	13	1	16	49:56	40
PCS Mladost	Belo Blato	30	12	4	14	53:63	40
Dr. oktobar	Kumane	30	12	3	15	40:54	39
Potisje	Knićanin	30	13	0	17	55:80	39
Lehel	Mužlja	30	8	5	17	40:80	29
Sloga	Jarkovac	30	7	3	20	49:81	24

Mladost (BD) kažnjena oduzimanjem tri boda zbog naspuištanja terena u Ruskom Selu u 22. kolu.

Krajina, Mladost (BD) i Borac plasirali su se u Područnu ligu. Povećana PFL na 18 članova.

Status je izgubila Sloga.

MEĐUOPŠTINSKA LIGA II

Radnički	Sutjeska	30	25	2	3	123:30	77
Jedinstvo	Bočar	30	20	6	4	102:24	66
Napredak	B. Topola	30	19	4	7	87:35	61
Unirea	Jank. Most	30	17	7	6	65:44	58
Jedinstvo	Ečka	30	17	4	9	100:39	55
Tisa	Taraš	30	16	6	8	56:40	54
Roham	Nova Crnja	30	17	2	11	68:48	53
Partizan	Tomaš. (-6)	30	12	8	10	66:81	38
Budućnost	Ban. Dvor	30	9	6	15	53:81	33
Proleter	Neuzina	30	8	8	14	49:66	32
OFK Zrenjanin	Zr. (-2)	30	8	5	17	50:83	27
ASK	Aradac	30	5	8	17	45:76	23
MSK	Mihajlovo	30	6	5	19	39:80	23
Progresul	Begejci	30	6	5	19	47:129	23
Prvi oktobar	S.Iteb. (-3)	30	6	7	17	39:85	22
Tamiš	Farkaž. (-5)	30	6	3	21	30:88	16

Posle 7. kola iz takmičenja je isključen Polet (Banatsko Višnjićevo) zbog neizvršavanja finansijskih obaveza prema službenim licima i FSO, nakon 9. istupila je Crvena zvezda (Orlovat), a zbog trećeg izostanka sa utakmice posle 16. kola isključen je Graničar (Konak).

U zimskoj pauzi izvršena je korekcija rasporeda i posle 19 kola na proleće je igrano još 15.

Tamišu su oduzeta dva boda jer je u njihovom timu nastupio igrač sa crvenim kartonom, a zbog suspenzije u zadnja dva kola sa još tri boda.

Partizan je kažnjen oduzimanjem šest bodova zbog nastupa igrača iz drugog kluba.

OFK Zrenjanin je kažnjen sa dva boda zbog nastupa igrača sa žutim kartonima.

FSG Zrenjanin

Prvi oktobar je kažnjen oduzimanjem tri bo da zbog nastupa igrača sa nepravilnom registracijom.

Radnički (S) i Jedinstvo (Bočar) na osnovu Propozicija plasirali su se u Međuopštinsku ligu I, a vanredno na upražnjeno mesto i Napredak (BT).

Tamiš je istupio iz takmičenja u leto 1995.

Leta 1885. u takmičenje se uključio Graničar (Konak).





Predsednica Mladosti (BB)
Mevlida Ponjičan
sa pobedničkim peharom, avgusta 1994.



Mladost (Belo Blato) - stoje: trener Žarko Mrđen, Nenad Pandurov, Svetozar Caran, Ištvan Kovač, Anti Damjanov, Janko Pinćer, Tibor Tancoš, Ferenc Molnar, Janko Nosalj, Tibor Guljaš, čuče: Samuel Ponjičan, Mevlida Ponjičan, Robert Rac, Zlatomir Milošev, Pavel Kuharik, Dragan Vukmirović, Zoli Paraljov, Jaroslav Vrška, Laza Malešev



Zadrugar 1994. – stoje: trener Jovanović, Stanišić, M. Jeremić, Marković, Mršević, Delić, Erić, čuče: S. Jeremić, Vojnović, Jović, Milović, Jolović, Aranitović

KUP-NAPREDAK ČESTEREG U 1/16 _____

Najveći uspeh jednog banatskog kluba koji nije bio savezni ligaš postigao je **Napredak iz Česterega 1994.** godine.

Interesantno, sve utakmice tim iz Česterega, što voljom voljom žreba, što prema Propozicijama nadležnih saveza, igrao je na svom terenu,

Napredak je u Kupu FSO Žitište - Nova Crnja eliminisao ekipe: Polet (Banatsko Višnjićevo), Borac (Aleksandrovo), Graničar (Radojevo), u Kupu FSP: Omladinac (Ravni Topolovac), Begej (Žitište), Budućnost (Srpska Crnja).

Kup FS Vojvodine–25. maj: Napredak–Radnički (Šid) 2:0, 1. jun: Napredak – Dinamo (Pančevo) 2:1, 8. jun: Napredak–Radnički (Ratkovo) 2:1.

Napredak iz Česterega plasirao se **u 1/16 finala Kupa SR Jugoslavije!**

Stadion u Čestergu, 14. avgust 1994. Napredak (Čestereg) – Napredak (Kruševac) 1:3. Pred 1.000 gledalaca sudio je Miroslav Radoman iz Vrbasa. Domaćin je poveo u 50. minutu golom Curakovića, profesionalci iz Kruševca postigli su potom tri pogotka.

Tim iz Česterega nastupio je u sastavu: **V. Mitrović, Dragičević, Macanović (Grgić), Karakaš, D. Mitrović, Radulj, Višić, Kasalović, Ševarika, Knežević, Curaković.** U tom kupu za Napredak su igrali još: **Sekulić, Knežević, Gligić... Trener** je bio nekadašnji as Proletera, Česterežanin **Milorad Zorić**.

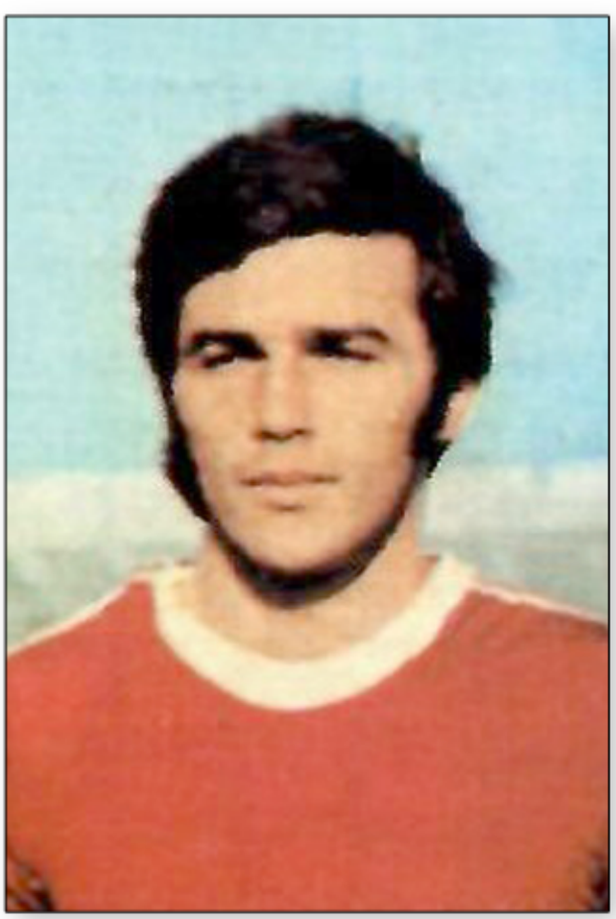

Milorad Zorić



Ekipa Proletera u jesen 1994. – stoje: Luburić, Gavrilović, Srdić, Lukić, Jošić, Nedeljkov, čuče: Stojanoski, Mihajlović, Jeftić, Savić, Vasić

JOSIF-SIKI SOKOLOV



Zrenjanin je 19. avgusta 1994. godine ostao bez značajne fudbalske ličnosti. Sa 58 godina preminuo je **Josif-Siki Sokolov**, sekretar Proletera od 1963.

Siki, uredan administrativac, na stadionu u Karađorđevom parku po ceo dan, da obavi posao, dočeka i isprati fudbalske ljude. Na raspolaganju ne samo članovima Proletera, već i svim poslenicima iz ostalih klubova, sportskog i poslovnog okruženja.

Saradnju imao na visokom nivou sa admini strativcma našeg saveza. U vreme prelaznih rokova igrača posebno. **Ivan Grujin**, **Cvetko Savin**, **Lji ljana Todić**... sa njima je tada držao „otvorenu" liniju, sa pečatima se stizalo i u jednu i drugu kancela riju. A onda, **Siki** opušteno u staru kafanu na stadionu... Kafica, kisela voda, u standardnoj muštikli pr oduženi Kent. Lepa reč za sagovornika, osmeh sa šefom kafane Mićom Vekićem... Ujedno i „straža"... Nikada se ne zna kada će zatrebati još nekom fudbalskom čoveku, igraču, treneru...

PREREGISTRACIJA IGRAČA

Najobimniji administrativni posao u opštins kom savezu bio je - **preregistracija igrača**. U našoj organizaciji od 1945. rađena je 52, 55, 60, 1968. (do tada su u registru bili i klubovi iz Kikinde), 73, pa zatim 1978, 1983, 1988, 1995...

Prvih meseci 95. godine, klubovi su po običaju bili obavezni da dostave popunjene kartone i po dve slike, a Savez je po prvi put na sebe preuzeo upisivanje svih podataka u legitimacije i na kraju ih overevao.



Rukovodstvo Srednjobanatskog okruga i vođstvo Proletera 1994. – Jovan Subić, Milan Mrkšić, Milan Vujin, Borko Kovač, Tomislav Manojlović, Dragiša Radovančev, Miloš Vidović



Selekcija MFL Zrenjanin 1995. na revijalnoj utakmici u Sutjesci – stoje: selektor Miran Pantelić, trener M. Cimeša, Sabo, Petrović, Marić, Balint, Anović, Bugar, Brađan, Deak, Mijić, čuče: Matić, Balo, V. Cimeša, Marčeta, Vukmirović, Rodean, Kanački, Sakal, Isak, Đulinac

JUBILEJI: NAJLEPŠE U LAZAREVU

Sredinom devedesetih godina naši klubovi organizovali su niz jubileja. Svečanosti su priredili Borac, Mladost (L), Zadrugar, Radnički (S), Krajina 1996, Mladost (BD), Proleter 1997... Zrenjaninski prvoligaš napravio je gala proslavu, kako i dolikuje.

Među amaterima najlepšte je bilo – **u Lazarevu**. Prava fešta, tri dana i tri noći. Stigli su vodeći ljudi Partizana na čelu sa domaćim čovekom **Nenadom Bjekovićem**, iz Švajcarske je došao **Milan Šarović**... Delegaciju FSJ predvodio je predsednik **Miljan Miljanić** kome su na rastanku priređene ovacije 500 zvanica uz skandiranje: **Čiča, Čiča...**

Program je vodio nadahnuti **Budimir Cvijetić (43)**, valjda u nikad boljoj formi u svojoj bogatoj novinarskoj karijeri, promovisana je lepa klupska monografija **Vladimira Božovića (36)**.



OFK "GRADNULICA" 1994. u Bašaidu
stoje : Ćurčin Zlatibor (trener), Mujezinović Murat, Damjanac Dragan, Makljenović Siniša, Cukućan Siniša, Stojšin Momir, Grujić Dragan, Kvaščev Dušan,Ćurčin Stevan i Cukućan Milenko (pomoćni trener)
čuče : domar Bora, Boškov...., Stojšin Mirko, Kirćanski Ljubiša, Rajković Željko, Ludoški Zoran, Radišić ivica i Pašagić Nebojša



Mladost (Banatski Despotovac) 1994/95. stoje: trener Lazo Dragojlović, Petar Knežić, Vlado Bjekić, Krstan Mitrović, Koviljko Marković, Dragoslav Vujanović, Petar Šalamon, predsednik SD Mladost Ilija Mijatović, čuče:Igor Kaurin, Goran Mandić, Marko Musić, Lazo Velemir, Dragan Pekez

1995/96.

POSLE RUSANDE I MLADOST LUKS U SRPSKOJ LIGI



Momenat sa Stadiona u Karađorđevom parku, igrač Proletera Predrag Jovanović u skoku

ČETVRTI STADION U SRJ

U završnici prvenstva, 17. maja 1996. godi ne, **Komisija UEFA**, na čijem čelu se nalazio Holanđanin Ciz De Bruin, bila je na stadionu u Karađorđevom parku.

Naš objekat dobio je dozvolu UEFA za odigravanje međunarodnih utakmica. Uz stadione Crv ene zvezde, Partizana i Vojvodine, tada je jedini u SR Jugoslaviji ispunjavao sve uslove UEFA.

MLADA REPREZENTACIJA SA MALTOM

Zrenjanin je bio domaćin mladoj državnoj reprtezentaciji 1969, 1974, 1984. i 1996. godine.

Mlada selekcija **SR Jugoslavije** igrala je na stadionu u Karađorđevom parku **1. juna 1996**. godine sa **Maltom**. Pred 5.000 gledalaca rezultat je bio 1:0. Nastupio je i jedan igrač Proletera – **Stevan Nedeljkov**.

NOVA BONIFIKACIJA

Pravilo FIFA tri boda za pobedu počelo je leta 1995. da se primenjuje i u prva dva ranga FSJ, a to je zahtevalo posle prvog dela sezone i poveća nje bonifikacije za jesenji plasman i osvojene bodo ve.

PRVA A LIGA – JESEN 1995.

Partizan 46, Crvena zvezda 43, Vojvodina 37, Radnički (N) 27, Bečej 27, **Proleter 21**, Zemun 19, OFK Beograd 11, Napredak 10, Budućnost 9.

Bonifikacija za nastavak: Partizan 18, Crve ena zvezda 16, Vojvodina 13, Radnički (N) 9,Bečej 8, **Proleter 6**, iz Prve B lige Čukarički Stankom 11, Rad 8, Mladost (L) 6, Sloboda (U) 5.

PRVA B LIGA – JESEN 1995.

Čukarički Stankom 38, Rad 32, Mladost (L) 28, Sloboda (U) 27, Radnički Elektron (NB) 24, Haj duk Rodić MB (K) 22, Obilić (Bg) 22, Mladost (BJ) 20, Loznica 17, Borac (Č) 16.

Bonifikacija za nastavak, iz A lige: Zemun 7, OFK Beograd 5, Napredak 3, Budućnost 3. iz B lige Radnički Elektron 7, Hajduk Rodić MB 6, Obilić 5, Mladost (BJ) 4, Loznica 2, Borac (Č) 2.

PRVA A LIGA – PROLEĆE 1996.

Partizan 60, Crvena zvezda 48. Vojvodina 43, Bečej 41, Mladost (Lu) 32, Čukarički Stankom 29, Rad 28, **Proleter 27**, Radnički (Niš) 26, Sloboda 14.

PRVA B LIGA – PROLEĆE 1996.

Zemun 40, Borac (Č) 34, Hajduk Rodić MB 34, Budućnost (P) 32, Obilić (Bg) 31, OFK Beograd 31, Loznica 27, Mladost (BJ) 27, Napredak 24, Radnički Elektron (NB) 17.



Stevan Nedeljkov

FSG Zrenjanin

KUP SR JUGOSLAVIJE

1/16 Subotica: Spartak – **Proleter** 1:2.

1/8 Čukarički Stankom – **Proleter** 3:0, 2:3.

Badnjevac-Čukarički Stankom 1:1, 1:0, Loznica – Crvena zvezda 2:2, 1:6, Novi Sad – Napredak 2:0, 1:2, Rad – Partizan 0:0, 1:2.

Badnjevac – Partizan 1:1, 1:2, Novi Sad – Crvena zvezda 0:4, 0:3.

Finale, 8. i 15. maj: Crvena zvezda – Partizan 3:0, Partizan – Crvena zvezda 1:3.

DRUGA A LIGA – JESEN 1995.

Hajduk (Bg) 34, Mačva 32, OFK Kikinda 32, Rudar (Pljevlja) 31, Spartak 31, Novi Pazar 28, Sutjeska 25, Priština 19, Jastrebac 17, Mogren 11.

Bonifikacija za nastavak: Hajduk 14, Mačva 12, OFK Kikinda 11, Rudar 11, Spartak 10, Novi Pazar 9, iz B lige Budućnost Vujić 11, Badnjevac 9, Železnik 8, Jedinstvo Cement 6.

DRUGA B LIGA – JESEN 1995.

Budućnost Vujić (Valjevo) 39, Badnjevac 36, Železnik 35, Jedinstvo Cement (Paraćin) 29, Železničar (Niš) 25, Beograd 22, Novi Sad Gumins 21, Radnički (Kg) 17, Javor 17, Mornar 14.

Bonifikacija za nastavak, iz A lige Sutjeska 9, Priština 6, Jastrebac 4, Mogren 1, iz B lige Železničar (N) 8, Beograd 6, Novci Sad Gumins 4, Radničlki (Kg) 3, Javor 2, Mornar 1..

DRUGA A LIGA – PROLEĆE 1996.

Budućnost Vujić (Valjevo) 50, OFK Kikinda 43, Železnik 42, Spartak 40, Rudar (Ljevlja) 39, Hajduk (Bg) 32, Novi Pazar 31, Jedinstvo Cement (Paraćin) 28, Badnjevac 28, Mačva 27.

DRUGA B LIGA – PROLEĆE 1996.

.

Sutjeska 41, Novi Sad Gumins 40, Radnički (Kg) 34, Železničar (N) 34, Mogren 31, Beograd 30, Priština 29, Javor (Ivanjica) 26, Jastrebac (Niš) 23, Mornar (Bar) 8.

REORGANIZACIJA ELITE 1996.

FSJ je odlučio da se na **leto 1996**. godine formiraju Prva A liga sa 12 klubova, Prva B liga sa 12 klubova i dve grupe Druge lige, Istok i Zapad po 18 klubova.

FORMIRANJE NOVIH SAVEZNIH LIGA

Prva A liga:

Iz Prve A lige kvalifkovalo se osam prvoplasiranih, iz Prve B lige tri prvoplasirana. Četvrti iz Prve B lige igrao je baraž sa prvakom Druge A lige.

Budućnost (Podgorica) u dvomeču je bila uspešnija od Budućnosti Vujić (Valjevo).

Prva B liga:

Iz Prve A lige dospeli su Radnički Niš) i Sloboda (Užice), status je stekao poraženi iz baraža.

Kvalifikovali su se peti, šesti, sedmi i osmi iz Prve B lige, Obilić, OFK Beograd, Loznica i Mladost (BJ), drugi, treći i četvrti iz Druge A lige, OFK Kikinda, Železnik i Spartak. Deveti iz Prve B lige, Napredak i peti iz Druge A lige, Rudar (Pljevlja), igrali su baraž. Prošao je Rudar. Status je stekao i prvak Druge B lige, Sutjeska (Nikšić).

U Drugu ligu prešli su deseti iz Prve B lige, Radnički Elektron (Bg), poraženi u baražu, deveti iz Prve B lige, Napredak (Kr), šesti-10. iz Druge liuge A lige, Hajduk (Bg), Novi Pazar, Jedinatvo Cement, Badnjevac i Mačva i sedam klubova iz Druge B lige.

Deseti i deveti iz Druge B lige, Mornar (B) i Jastrebac (Niš) prešli su u četvrti rang.

SRPSKA LIGA – VOJVODINA

Solunac (Karađorđevo) 74, Dinamo (P) 71, Cement (B) 71, Mladost (A) 65, Radnički (Som) 57, Bačka (B. Palanka) 54, Inđija 45, **Rusanda Agrovet 44**, ČSK 43, Vrbas 43, Begej (Ž) 43, Crvenka 40 Bačka (S) 40, Sloven Tehnoauto (Ruma) 39, Srem ac (V) 39, Radnički (Š) 36, Srem (SM) 31, AIK Bačka Topola 26.

Solunac, Dinamo i Cement plasirali su se u Drugu ligu-Istok.

Status je izgubio AIK Bačka Topola.

VOJVOĐANSKA LIGA – ISTOK

Radnički	Vršac	34	27	2	5	119:24	83
Mladost UL	Lukićevo	34	24	3	7	73:24	75
AMB Stajićevo	Stajićevo	34	23	5	6	93:31	74
Jedinstvo	St. Pazova	34	20	4	10	75:41	64
Vršac	Vršac	34	18	6	10	71:35	60
Cr. zvezda	Pavliš	34	15	5	14	76:45	50
Jedinstvo	St. Kačarevo	34	16	2	16	54:68	50
Radnički	Kovin	34	14	7	13	73:68	49
Budućnost	Srp. Crnja	34	14	2	18	48:67	44
PSK	Pančevo	34	13	3	18	49:63	42
Lifam	St. Pazova	34	12	5	17	82:79	41
Radnički	N. Pazova	34	11	8	15	44:45	41
Radnički	Zrenjanin	34	12	5	17	54:60	41
Naftagas	Elemir	34	13	2	19	37:55	41
Partizan	Uljma	34	11	7	16	37:59	40
Proleter	B. Karlovac	34	10	8	16	43:78	38
Bilećanin	Sečanj (-4)	34	13	3	18	34:86	38
Polet	Nakovo	34	0	3	31	30:164	3

Promena naziva kluba 26. decembra 1995. u FSO Zrenjanin, iz ANB Stajićevo u AMB Stajićevo.

Bilećaninu su oduzeta četiri boda zbog nepravilnog nastupa igrača u 13. i 14. kolu.

Radnički (Vršac) i **Mladost Univerzal luks** plasirali su se u Srpsku ligu - Sever.

Status je izgubio Polet (Nakovo).



Mladost Univerzal luks - gornji red: Vladimir Maksimović, Dejan Bošković, Ljubiša Savić, Dejan Ristić, Radenko Ivanović, Željko Pejkić, Siniša Slijepčević, Dejan Savljević, sekretar Dragomir Žugić, srednji red: Srđan Bošković, Radoslav Borovčanin, Ranko Radunović, šef stručnog štaba Jovo Sučević, predsednik Novo Vojvodić, potpredsednik i glavni sponzor Zoran Brklja, trener Dragan Brežančić, fizioteraput Mile Lukić, Goran Kojić, Žerljko Milanović, donji red: Jovan Govedarica, Radoslav Golubović, Duško Petrović, Branko Malek, ekonom Milan Aleksić, Dragan Vučurević, Stojan Savić, Dragan Cerović, Vlado Mitrović

PODRUČNA LIGA

Krajina	Krajišnik	34	19	6	9	58:34	63
ŽAK	Kikinda	34	18	6	10	74:35	60
Delija	Mokrin	34	19	3	12	94:62	60
Borac	Zrenjanin	34	18	5	11	59:55	59
Kozara	B. V. Selo	34	18	3	13	81:47	57
Zadrugar	Lazarevo	34	16	7	11	74:62	55
Mladost	B. Despot.	34	17	4	13	54:49	55
Vojvodina	Perlez	34	15	7	12	69:52	52
Cr. zvezda	Voj. Stepa	34	15	6	13	73:53	51
Sloboda	N. Kozarci	34	16	3	15	46:46	51
Naftagas	Boka	34	15	3	16	56:63	48
Jedinstvo	N. Beč. (-2)	34	15	4	15	83:62	47
Borac	Aleksandr.	34	14	5	15	68:71	47
Jedinstvo	B. Karađor.	34	14	2	18	49:77	44
OFK Klek	Klek	34	12	5	17	44:74	41
ŽFK Banat	Zrenjanin	34	10	3	21	48:86	33
Napredak	Čestereg	34	7	9	18	47:79	30
Omladinac	R. Topolov.	34	4	7	23	42:112	19

Jedinstvu (Novi Bečej) oduzeta dva boda jer je napustilo teren u Banatskom Karlovcu u 28. kolu.

Krajina se plasirala u Vojvođansku ligu-Istok.

Status su izgubili Omladinac (RT) i Napredak (Č).

LUKSOVCI SLAVILI U NOVOJ PAZOVI

Zadnje kolo prvenstva, **Mladost Univerzal luks** u **Novoj Pazovi**. Teška utakmica: Trener **Jovo Sučević** izveo je sastav: **Borovčanin, Mitrović, Vučurević, Petrović, Golubović, Dejan Bošković, Savljević (Cerović), Srđan Bošković, Martinović (Ristić), S. Slijepčević (Ivanović), Radunović.**

U finišu utakmice isključeni su golman Borovčanin i Golubović, Mladost se grčevitio branila, a na suprotnoj strani u 86. minutu, tek što je ušao u igru, **Dragan Cerović** je postigao gol za 0:1.

Prvi veliki uspeh kluba koji je svojski podizao preduzetnik iz Lukićeva – **Zoran Brklja**.

KUP FSO ZRENJANIN

Finale, mart 1995. na stadionu Radničkog u Zrenjaninu: ŽFK Banat (Zrenjanin) – Krajina 1:3.

KUP FSP ZRENJANIN

Pobednik ANB Stajićevo.

MEĐUOPŠTINSKA LIGA I

Radnički	Sutjeska	30	20	3	7	96:35	63
Vojvodina	Bašaid	30	19	1	10	88:49	58
Vojvodina	N. Miloševo	30	18	3	9	96:57	57
Radnilčki Ratar	J. Tomić	30	15	5	10	78:46	50
Graničar	Radojevo	30	15	2	13	64:70	47
Zlatica	Zlatica	30	15	0	15	51:55	45
Jedinstvo	Bočar	30	14	1	15	70:72	43
Bega	N. Itebej	30	13	3	14	63:64	42
Napredak	B. Topola	30	13	2	15	47:63	41
Terekveš	Hetin	30	13	1	16	54:64	40
Gradnulica	Zrenjanin	30	12	3	15	87:67	39
Lehel	Mužlja	30	12	3	15	65:73	39
Dr. oktobar	Kumane	30	12	3	15	55:78	39
Potisje	Knićanin	30	12	7	17	54:92	37
Mladost	Belo Blato	30	11	3	16	55:83	36
Cr. zvezda	Rusko Selo	30	8	2	20	49:104	26

Radnički (Sutjeska) i Vojvodina (Bašaid) plasirali su se u Područnu ligu.

Status su izgubili Mladost (Belo Blato) i Crvena zvezda (Rusko Selo).

MEĐUOPŠTINSKALIGA II

Budućnost	Ban. Dvor	20	19	1	0	76: 9	58
Jedinstvo	Ečka	20	16	1	3	67:17	49
Sloga	Jarkovac	20	13	3	4	49:27	42
ASK	Aradac	20	9	4	7	50:42	31
Roham	Nova Crnja	20	7	5	8	41:39	26
Progresul	Begejci	20	6	4	10	40:52	22
MSK	Mihajlovo	20	6	3	11	43:42	21
Tisa	Taraš	20	5	4	11	32:50	19
Partizan	Tomaševac	20	4	5	11	34:50	17
Proleter	Neuzina	20	4	5	11	29:65	17
Graničar	Konak	20	3	1	16	31:95	10

Budućnost (Banatski Dvor) i Jedinstvo (Ečka) plasirali su se u Međuopštinsku ligui I.

Prvi oktobar istupio je posle 4. kola, posle 6. zbog trećeg izostanka iskjučen je OFK Zrenjanin, a iz istog razloga nakon 7. kola Unirea.

PEHARI

Od 1994. godine pažnja je posvećena i nabavci - ozbiljnih pehara. Naš savez je u Zrenjaninu kupovao najbolje moguće koji su bili u ponudi u **Kombinatu Sport** na Žitnom trgu, u prodavnicama **Omikron** i **Spektar** u Gimnazijskoj ulici, kod starog boksera **Đule Farkaša**, pa njegovog naslednika **Aleksandra-Saše**.

Najviše smo pazarili **od 1996**. godine u **Novom Sadu**. Stari majstor, **Graver Josip Horvat**, sa svojim mašinama, uvezenim iz Nemačke, decenijama se bavio proizvodnjom. Imao je najbolji izbor u Vojvodini, velike pehare, plakete, medalje,.. Za svoj kvalitet držao je i cenu povoljnu. Gospodin.

Horvata je nasledio njegov učenik **Zoltan Čala**. Kod njega smo nastavili nabavku 2023.

VRAKELA OKUPIO PETLIĆE

Pionirska liga u FSO Zrenjanin postojala je od **1982**. do **1992**. Zaustavili su je ukupni društveni problemi...

Obnavljanje **Lige pionira** inicirao je **Dušan Vrakela,** a prvi je u Zrenjaninu oformio **Ligu petlića**, takmičenje za dečake do 12 godina.

Tokom 1995. igralo se najpre turnirski, uglavnom na Vojnom stadionu u Maloj Americi, kod domaćina ZŠF Petlić i njihovog prvog čoveka **Raddeta Florina**.

Ekipe su u Gradu formirali Proleter, Radnički, ZŠF Petlić, OFK Zrenjanin, ŽFK Banat, OFK Gradnulica, pa Mladost (Lukićevo), Omladinac (Botoš)...

Leta 1996. sponzor Liga pionira i petlića postao je **Santos,** medijska kuća **Mileta Beslaća** u Zrenjaninu. Takmičenja je vodio do jeseni 1996. **Dušan Vrakela**, do 2000. **Radomir Aćamović** i **Radislav Raškov**, potom redovno sekretar **Miran Pantelić**.

LETO 1996. – BORAC (IĐOŠ) NAKNADNO

Devet od 11 klubova Međuopštinske lige II leta 1996. zadržali su status. Sa pet novih klubova liga je imala – 14 članova.

IZ MFL I dospeli su Crvena zvezda (Rusko Selo) i Mladost (Belo Blato). Ponovo su se aktivirali Banat (Čenta) posle tri godine, Prvi oktobar (Srpski Itebej) i Unirea (Jankov Most) nakon nepunih godinu dana.

Sastanak sa predstavnicima klubova održan je u prostorijama FSO 29. jula. Tada je obavljen i žreb takmičarskih brojeva. Bilo je 14 klubova.

FSO Kikinda je tražio da Borac iz Iđoša postane član MFL II, ali je taj klub odbio predlog svog saveza 1994. i 1995. navodeći da mu je racionalnije takmičenje u Opštinskoj lčigi Čoka -Novi Knežev ac. Preokret se dogodio posle našeg prvog odigranog kola, a rešenje je nađeno tako što je novajlija dobio takmičarski broj u sredini, pa se kao slobodni iz prvog kola uključio - u drugo. **Iđošani** su postali 15. član naše lige. Najviše zahvaljujući iskusnom, upornom sekretaru FSO Kikinda, **Aleksandru – Leci Jankovu**.

SUDIJE U MFL II

Stari kadar, perspektivne sudije sa viših lista, ali i početnici, po tradiciji sudili su utakmice i bili pomoćnici na utakmicama naše Međuopštinske fudbalske lige II. Jesen 1995:

Glavne sudije: **Mihajlo Bogićević, Slavko Đurić, Živa Pandurov, Milorad Pandurov, Milorad Kovanović, Đula Turo, Momčilo Radman, Radoje Tadić, Milo Lukić, Željko Stankov, Ivica Kozina, Milan Kevrešan, Aleksandar Ormoš, Slobodan Rus, Srđan Belić, Ranko Danilović, Nenad**



Sudijska ekipa, stoje: Vasilije Rodean, Žika Mišić, Milošević, Mršić, Lukić, Umićević, Bogićević, Stankov, Živa Pandurov, čuče: Duraković, Marjan Rodean, Bugarin, Stanojević, Mihajlović, Kevrešan

Raškov, Milenko Vidanović, Saša Bogićević, Mi ta Vasičin, Zoran Ludoški, Radomir Ivanić, Zlatko Rudnički (Zrenjanin), **Zlatan Fejzagić, Gojko Mizdrak, Stevo Ristić, Milovan Vuković, Goran Đurić, Aleksandar Vasić, Milan Slijepčević** (Luki ćevo), **Radosav Jocić** (Knićanin), **Vujica Bolozan** (Melenci), **Dragan Išfan** (Ečka), **Miodrag Sekulić** (Perlez).

Pomoćnici: **Nebojša Živković, Milan Alek sandrović, Drago Ćatić, Stevan Dostanić, Vidos av Jovanović, Slobodan Stamenković, Milan Ko demo** (Zrenjanin), **Vladimir Popović** (Ečka), **Milan Đukić** (Elemir), **Borislav Đuričić** (Knićanin).

Delegati: **Radomir Aćamović, Antun Luki nić, Dušan Vrakela, Cvetko Savin, Miran Pantelić, Đorđe Idvorean, Sava Gojković, Milan Poznić** (Zrenjanin), **Ljubomir Krišan** (Jarkovac), **Ivan Ikonov** (Melenci), **Vladimir Božović, Momčilo Mo ćević** (Lazarevo), **Dušan Vasiljević, Goran Grče** (Klek), **Žarko Mrđen** (Ečka).

FUDBALSKA, SUDIJSKA DRUŽENJA

Posle utakmica, nedeljom uveče, sudije i delegati, okupljali su u pojedinim lokalima, da razemene i srede utiske, da potroše dinar koji su naplatili kao taksu.

Navika je bila da se ide kod **Milana - Miće Poznića**, igrača i ugostitelja, u Kafe „Medison" na Karađorđevom trgu i u Restoran „Stari Mlin" na Lesnini, kod kolege **Steve Marića** koji je sredinom de vedestih držao u zakup lokal „Lotos" na Malim pijacama, kod direktora Proletera **Dragiše Radovančeva**, u njegov lokal u Čarnojevićevoj ulici, na **Borac**, u njihov klupski restoran koji je otvorio **Branko Niškanović**. Ko je hteo uži krug i mirniji kutak, dolazio je sa društvom u Ulicu Đura Jakšić, u Riblji restoran kod našeg sudije **Đure Lukića.** Koju godinu kasnije redovna „baza" za taj termin posle utakmica postao je Kafe Tango na 4. julu, vlasnika popul arnog lokalnog igrača **Predraga-Taleta Tatića**...

Ponedeljak je bio rezervisan za Restoran **„Zanatlija"** u Tepličkoj ulici 20, plenarne sastanke i opuštanje posle njih, uz ukusan meni i dobru kapljicu...

Posebna baza za druženje svih fudbalskih ljudi, pa i sudijskih, devedestetih godina postao je u naselju Mužlja objekat **„Simopromet"**, gazde **Dr agana Simića**, sudijskog internacionalca i našeg predsednika. Kod njega u restoranu bilo je gratisa do mile volje, a zahvalnost je pokazivao svima koji su dolazili „s obrazom", doneli neki viski...

FSG Zrenjanin

Sudije su povremeno organzovali druženja na Sportskom centru kod **Autobuske stanice**, kod šefa **Mirka Vasiljevića**, legendarnog rukometaša. Tu je korišćena pogodnost - za kazan. **Dragan Simić**, **Žika Mišić**, **Vasilije Rodean**... znali su da budu sponzori. Hrana i piće u osnovi su nabavljani dinarom svih članova, a bank je držao pedantni **Drago Ćatić**. On i njegov prijatelj **Stevan-Đeba Dostanić**, kvalitetno su punili kazan, kontrolisali, ukus, krčkanje. Uz trpezu tu su druženja trajala i do ponoći.

Svakodnevno se išlo na **Gradski stadion**, stari Restoran **„Stadion“**, pa u **Kamel**, na stadione **Radničkog**, **ŽFK Banat**, **OFK Gradnulice** u njihove restorane, ali i prostore tih klubova za tombolu...



Simopromet

DIPLOME ZA TRENERE

Proleća 1996. članovi FSO Zrenjanin, bivši fudbaleri i treneri, **Dušan Vrakela** i **Radomir Aćamović**, u saradnji sa Fakultetom za fizičku kulturu u Novom Sadu, organizovali su **seminar trenera.**

Tim povodom postignut je sporazum sa doktorom fudbala **Radivojem-Mikom Radosavom** iz Novog Sada da se tokom dva meseca drže predavanja u Zrenjaninu, kao i praktična nastava.

Seminar je odlično organizovan, 30 kandidata dobili su diplome **trener-učitelj fudbala** sa kojima su mogli da vode seniorske ekipe od najnižeg ranga do Srpske lige, a mlade selekcije u svim takmičarskim stepenima.

REGISTRACIJE IZ FSO ŽITIŠTE - NOVA CRNJA

Službeni list **„Fudbal“** objavio je 31. maja **1995**. na Zahtev Fudbalskog saveza područja Zrenjanin, da je Sekretarijat IO FS Vojvodine doneo Odluku da za klubove i igrače sa teritorije FSO Žitište-Nova Crnja registracije od 1. juna vrši FSO Zrenjanin. Razlog: neobjavljivanje registracija igrača klubova te teritorije za Područnu ligu i niže rangove.

Odluka je ostala na snazi do 31. decembra **1997**. godine. U međuvremenu, nismo naplaćivali članarine za igrače klubova FSO Žitište - Nova Crnja.



Zlatica - stoje: Vasić, Z. Lojpur, Pejović, Radičević, Meljanac, Šarović, Popović, S. Lučičanin, Miljić, Krstović, Stanković, čuče: Drobnjak, B. Lojpur, Z. Lučičanin, Milanović, Mesaroš, Mandić, Mršević, Vukosav, Todorović



Sudije - Slavko Đurić, Vasilije Rodean, Milan Kevrešan, Živa Pandurov, Milenko Trnjak, Mile Pandurov



Istaknuti članovi Borca krajem 1996. Marinko Niškanović, Branislav Momirski, Miša Tabački, Gena Tornjanski, Branko Niškanović, Milan Stajić



ASK – stoje Jozef Čapelja, S. Majkić, Nepergaća, Davidov, Kurjak, Dišpiter, Marćiš, Harmat, N. Majkić, pomoćni trener Mučaj,
čuče: Vojin, Čeman, Asimi, Jaroslav Čapelja, Radu, Đorđević, Kostrovski, Jevremov



ASK – stoje: trener Jovanović, Kaluđerski, Kurjak, Krstić, Harmat, Nepergaća, Adamov, pomoćni trener Mučaj, čuče: Jozef Čapelja, Đorđević, Radu, Bojanić, Vojin

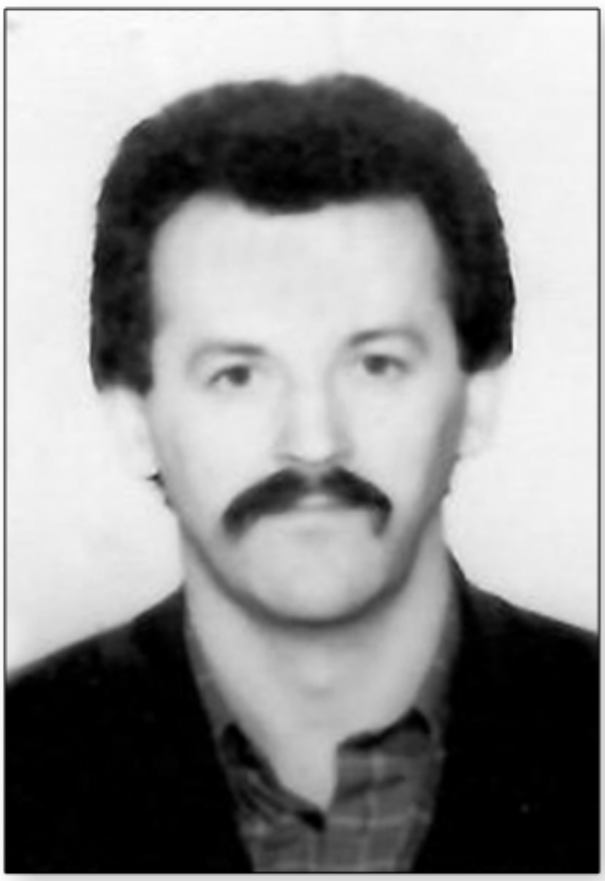

Ljubo Slijepčević,
igrač i trener OFK Klek,
gradonačelnik Zrenjanina od 1993. do 1996.

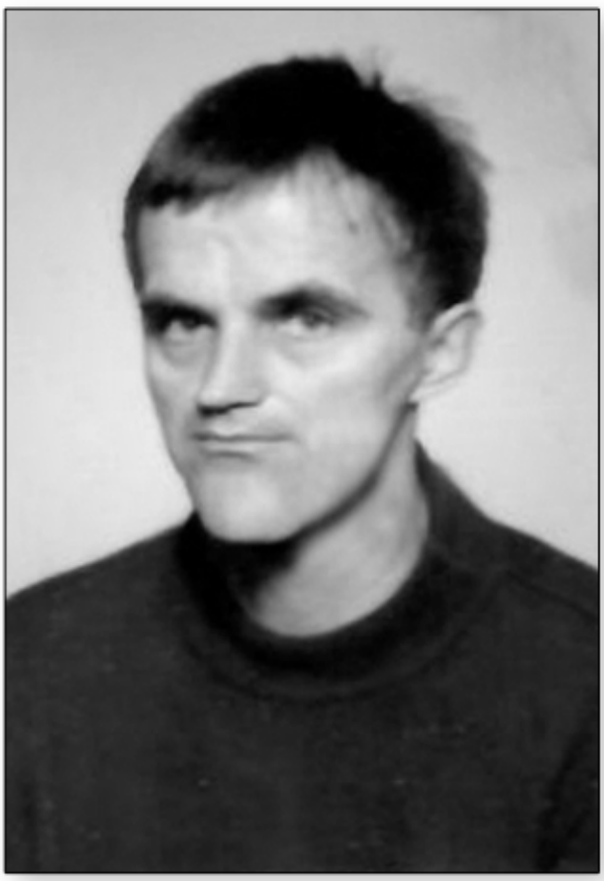

Čedo Škorić,
dugogodišnji član OFK Klek,
trener



Ljubiša Radošević,
igrač omladinaca Proletera, seniora Jedinstva (NB),
godinama u timu i rukovodstvu Naftagasa (E)



Jovan-Joca Miolski,
golman ŽFK Banat i član rukovodstva,
trener u više klubova, aktivan u organima Saveza

1996/97.

IZ GLAVNE ULICE U PUPINOVU, PA U TEKSTIL

Početkom 1989. FSO Zrenjanin preselio je na novu lokaciju. Uzeo je od Javnog stambenog pr eduzeća u zakup prostorije na Adresi Maršala Tita /Kralja Aleksandra 8, na spratu.

Direktor Javnog stambenog preduzeća Branko Vujović tokom leta 1996. u nekoliko navrata dolazio je i upozoravao da moramo da selimo. Naše rukovodstva je procenjivalo da ipak možemo da ostanemo, ali prve nedelje septembra Vujović je sa opštio da su nam istekli svi rokovi, da je novi korisn ik objekta Odža banka, vlasnika Slavka Odžina.

Ponuđena nam je nova varijanta u Pupinovoj ulici broj 13. Nismo imali drugo rešenje nego da pređemo tu, u susedstvo, u prostorije gde su ranije bili rvači, a dočekali nas šahisti, planinari, knjigovođe. Nova adresa, od 10. septembra 1996. Usl ovi skromni, za nas i Područni savez tri manje pros torije, sa vlagom. Nevolja, uz naše ostale unutrašnje probleme tog doba.

U Pupinovoj ulici ostali smo do 15. marta 1998. godine. Tada smo prešli u prostorije Tržnog centra Tekstil, u Ulici Obala Sonje Marinković broj 17. Tu smo imali odgovarajuće uslove za FSO i FSP Zrenjanin.

IZBORNA SKUPŠTINA

Redovni fudbalski izbori u FS SRJ za nove četvorogodišnje mandate počeli su **u jesen 1996.** FSO Zrenjanin zakazao je Izbornu skupštinu za 9. novembar u sali Doma mladosti.

Za predsednika je ponovo izabran **Dragan Simić**. Imao je podršku 22 delegata, jedan glas protiv (FK Proleter Zrenjanin) i tri uzdržana.

U Izvršni odbor izabrani su: **Dragan Simić** (predsednik), **Milinko Babić, Slavenko Bokić** (potpredsednici), **Ilija Krčmar, Dušan Vrakela, Radoslav Jerkov, Đuro Lukić, Sava Jankulov, Rado Simić, Miran Pantelić, Mihajlo Velimirov.**

Za predsednika FSP Zrenjanin ponovo je predložen **Ljubomir Janić**. Izabran je i ostao je na toj funkciji do 2000. godine

Izbornoj skupštini FSO Zrenjanin prethodili su izbori u stručnim organizacijama. **Stanko Matić** je ostao na čelu Sudijske organizacije...



Proleter - gornji red: fizioterapeut Laslo Teči, Goran Gavrilović, Branko Savić, Predrag Luburić, trener Zlatomir Mićanović, Predrag Filipović, Srđan Zakić, Saša Todić, trener Žarko Soldo, srednji red: šef stručnog štaba Radivoje Drašković, Nenad Mirosavljević, Sreten Vasić, Siniša Kujundžić, Stevan Nedeljkov, direktor Dragiša Radovančev, Dejan Lukić, Dragan Janjatović, Zoran Lisica, Nenad Ljubenović, donji red: Ilija Rajić, sekretar Mihajlo Velimirov, Boško Mihajlović, predsednik Borko Kovač, Savo Martinović, tehnički direktor Tomislav Manojlović, Dragan Jović

ZORAN MIŠIĆ

Posle **Slobodana-Ćire Gazibarića**, predsednik Trenerske organizacije FSO Zrenjanin u jesen 1996. postao je ambiciozni 43-ogodišni **Zoran Mišić**.

Poplarni **Miške**, igrač Proletera iz prvoligaških dana, mladi reprezentativac Jugoslavije, fudbaler Vojvodine, potom Jedinstva iz Novog Bečeja, zrenjaninskog Radničkog i u Grčkoj Panseraikosa iz Sereza, već je imao staž i kao trener. U to vreme vodio je ekipu Naftagasa iz Boke. Hvalio ga njegov učitelj Toša Manojlović:

- Miške zna fudbal, oseća igru. Ume i utakmicu da vodi.

Zoran Mišić je radio još u Rusandi, OFK OFK Stajićevu. Ali, bolest ga ščepala. Otišao je mlad, decembra 1999, a imao je tek 46 leta.

DRAGOMIR ŠARAC

Fudbaler iz Lukićeva, **Dragomir Šarac** (rođen 1956.), junior, pa prvotimac Proletera u jesen 1975, igrač OFK Kikinde, zrenjaninskog Radničkog, Jedinstva iz Novog Bečeja, proleća 1985. među kandidatima za sastav zeničkog Čelika. Sudija sa statusom u Drugoj ligi, 92.-95, sekretar FSP Zrenjanin 1995.-2000.

KOMESARI

Vodili smo Međuopštinsku ligu II, za nju od ređivali rukovodioce.

Komesari takmičenja bili su **Slavenko Bokić** do 1995, **Vladimir Božović** do 1997, **Branislav Karavidin** do leta 2001. uloge zamenika imali su



Zoran Mišić i Dragomir Šarac

Radomir Aćamović do 1999, **Stojan Francuski** do februara 2001.

Komesari suđenja: **Đuro Lukić**, **Vasilije Rodean** do 96, **Stevo Marić** do 98, ponovo **Vasilile Rodean** do februara 2001. **Ratko Staničić** je bio zamenik komesara suđenja od 1996. do 2001.

PROTOKOL – 18 IGRAČA

Od leta **1996**. godine zapisnici su sadržavali po 18 igrača. Uz startnih 11, **sedam** rezervi.

BROJEVI PERSONALIZOVANI

Sezona **1996/97**. prva je sa stalnim brojevima igrača u jednoj polusezoni na terenima saveznih ligaša. Od 1 do 30...

Za niže lige to nije važilo, ali su se sve češće pojavljivali i na njihovim utakmicama dresovi sa većim brojevima.

U zapisnik je, jasno, navođen prvo golman, starteri i posebno rezervni igrači.



Aleksandar Zelenović - momak iz Sutjeske, omladinac beogradske Crvene zvezde, internacionalac u Koreji, igrač Zemuna i Proletera, leta 1996, sa svojih 25 godina poginuo u saobraćajnoj nesreći

TRI KRUGA U ELITI

Po prvi put primenjen je sistem sa tri kruga u Prvoj A i u Prvoj B ligi, ukupno 33 utakmice za sv akog učesnika. Posle dvokružnog dela klubovi su dobili takmičarske brojeve prema plasmanu, pa su prvih šest imali po jednu utakmicu više na svom ter enu, drugih šest jednu manje, a prvoplasirani je dr- ugi put bio domaćin drugoplasiranom.

POLA VEKA PROLETERA

Povodom jubileja, pet decenija postojanja, **Fudbalski klub Proleter** ugostio je 4. juna 1997. A reprezentaciju **SR Jugoslavije**. Pred **12.000** gleda laca plavi tim upisao je 0:4 golovima **Ante Drobnja ka**, **Dragana Stojkovića** i dva puta **Darka Kovače vića**.

Meč je u prvih 10 minuta vodio naš **Drag- an Simić**, oprostio se tada od suđenja, prepustio pištaljku **Petru Savanoviću** iz Omoljice, a pomoćni ci su bili **Đorđe Žutić** iz Novog Sada i **Stanko Mat- ić** iz Titela.

Proleter: Todić, Luburić, Zakić, Lisica, Vasić, Filipović, Ljubenović, Kujundžić, Mihajlo vić, Meljanac, Jović. U drugom poluvremenu: **Đo ković, Lukić, Rajić, Mirosavljević, Vukić.** Trener **Tomislav Manojlović.**

SR Jugoslavija: Kralj, Đorović, Đukić, Govedarica, Petrović, Nađ, Jokanović, Stojkov- ić, Drulović, Mijatović, Drobnjak. U drugom polu vremenu: **Leković, Kocić, Saveljić, Ćirić, Kovače vić, Milošević.** Selektor **Slobodan Santrač.**

Fudbalski klub **Proleter** organizovao je pro slavu 50 godina postojanja 5. jula **1997**. godine, ni- je mogao na rođendan 27. juna zbog utakmice Int- er Toto kupa u Rusiji.



Borko Kovač na svečanoj akademiji

Predsednik Organizaciopnog odbora bio je načelnik Srednjobanatskog okruga **Jovan Subić**, uključen je bio gradonačenik dr **Zlatomir Kozlova- čki**, a u ime Kluba glavne poslove obavili su preds- ednik **Borko Kovač** i direktor **Dragiša Radovanč- ev**.

Održana je izložba fotografija starih ekipa i asova u Pozorišnom klub, priređena je Svečana ak ademija u Narodnom pozorištu, gde su dodeljena priznanja, druženje je trajalo do kasno u noć u Kaš telu u Ečki.



Igrači reprezentacije SR Jugoslavije, Proletera i sudije utakmice

PRVA A SAVEZNA LIGA

Partizan 84, Crvena zvezda 78, Vojvodina 53, Hajduk Rodić MB 44, **Proleter 42**, Čukarički St ankom 41, Zemun 41, Mladost (L) 41, Rad 40, Bud ućnost (Podgorica) 39, Bečej 38, Borac (Č) 14.

Partizan se plasirao u Kup šampiona, Crvena zvezda u Kup kupova, Vojvodina u Kup UEFA, Hajduk Rodić MB i **Proleter** u UEFA Inter toto kup.

Status su izgubili Borac (Čačak) i Bečej.

Baraž: Loznica – Budućnost 0:0, Budućnost – Loznica 1:0.

KUP SR JUGOSLAVIJE

1/16 Novi Pazar: Novi Pazar **Proleter** 0:2.

1/8 **Proleter** – Borac (Čačak) 4:1, Borac (Č) – **Proleter** 0:1.

BSK (Batajnica) – Jedinstvo (Paraćin) 0:0, 2:4, Crvena zvezda – Rad 2:0, 1:0, Vojvodina – **Proleter** 1:0, 2:2, Obilić (Beograd) – Mladost (Lučani) 2:0, 0:1.

Vojvodina – Jedinstvo 1:0, 0:0, Crvena zvezda – Obilić 1:2, 2:1 (jedanaestercima 5:4).

Finale, 7. i 21. maj: Vojvodina – Crvena zvezda 0:0, Crvena zvezda – Vojvodina 1:0.

PRVA B SAVEZNA LIGA

Obilić (Bg) 79, Železnik 64, Loznica 60, Radnički (N) 56, OFK Beograd 56, Rudar (Pljevlja) 56 Budućnost (Valjevo) 41, Sutjeska (Nikšić) 41, OFK Kikinda 41, Spartak 30, Sloboda (Užice) 28, Mladost (Bački Jarak) 26.

Obilić i Železnik plasirali su se u Prvu A ligu.

Loznica je igrala baraž za Prvu A ligu.

Status su izgubili Mladost (BJ) i Sloboda.

Baraž: OFK Kikinda – Radnički (Krag.) 1:2, Radničlki (Kragujevac) – OFK Kikinda 2:1, Spartak – Palilulac 2:1, Palilulac – Spartak 0:1.

DRUGA SAVEZNA LIGA – ISTOK

Priština 66, Palilulac 66, Radnički (Pirot) 62, Napredak (Kruševac) 55, Hajduk (Beograd) 51, Zvezdara 49, Radnički (NB) 49, Novi Sad 49, Dinamo (P) 47, Beograd 47, Balkan (Beograd) 47, Solunac BMJ (Karađorđevo) 46, Bor 46, Jedinstvo Cement (Paraćin) 45, Cement (Beočin) 45, Železničar (Niš) 37, Sinđelić (Niš) 33, Dubočica 10.

Međusobni rezultati: Palilulac – Priština 2:1

DRUGA SAVEZNA LIGA – ZAPAD

Sartid (Smederevo) 82, Radnički (Kg) 75, Čelik (Nikšić) 70, Mladi radnik (Pož.) 59, Rudar (Kostolac) 54, Badnjevac 50, Mačva (Ša) 46, Polimlje (Prijepolje) 45, Mladost (Podg.) 45, Zastava (Krag.) 43, Novi Pazar 42, Šumadija (Aranđel.) 42, Mačva (Bogatić) 41, Mogren 41, Javor 41, Iskra (Danilovgrad) 34, Arsenal (Kragujevac) 29, HTP Igalo 19.



Doktor Zlatomir Kozlovački, godinama vodio brigu o zdravlju igrača Proletera, gradonačelnik Zrenianina od 1996. do 1988.



Ugledni privrednik, predsednik Radničkog (Z) i Proletera - Stanko Ilić

Sartid se plasirao u Prvu B ligu.

Radnički (Kg) je prošao baraž.

Status su izgubili HTP Igalo, Arsenal (Kg) i Iskra.

SRPSKA LIGA – VOJVODINA

Mladost (A) 89, ČSK (Čelarevo) 82, Radnički (Vršac) 55, Vrbas 53, Begej (Ž) 49, Bačka (BP) 48, **Mladost Univerzal luks (Lukićevo) 48**, Radnički (Šid) 47, Kabel 44, Slovan 44, Radnički (Sombor) 43, Srem (SM) 43, Crvenka 43, Inđija 42, Bačka (S) 42, **Rusanda Agrovet 34**, Radnički (Bajmok) 33, Sremac (Vojka) 27.

Mladost (A) plasirala se u Drugug ligu - Istok.

Status su izgubili Sremac, Radnički (Baj.), **Rusanda Agrovet** i Bačka (S).

VOJVOĐANSKA LIGA – ISTOK

Radnički	N. Pazova	34	20	7	7	56:31	67
Radnički	Zrenjanin	34	20	5	9	87:33	65
Cr, zvezda	Pavliš	34	19	4	11	70:46	61
Jedinstvo	Kačarevo	34	18	2	14	77:46	56
Jedinstvo	St. Pazova	34	15	11	8	60:44	56
Spartak	Debeljača	34	16	4	14	65:40	52
Vršac	Vršac	34	15	6	13	62:40	51
PSK	Pančevo	34	14	7	13	44:48	49
Bilećanin	Sečanj	34	14	6	14	56:68	48
Radnički	Kovin	34	14	4	16	70:53	46
Lifam	St. Pazova	34	13	6	15	45:48	45
Donji Srem	Pećinci	34	14	3	17	49:69	45
Proleter	B. Karlovac	34	12	7	15	50:70	43
Naftagas	Elemir	34	13	3	18	45:51	42
Partizan	Uljma	34	12	6	16	38:58	42
Budućnost	Srps. Crnja	34	14	0	20	49:86	42
AMB Stajićevo	Stajić.	34	10	8	16	43:72	38
Krajina	Krajišnik	34	7	3	24	35:09	24

Radnički (Nova Pazova) i **Radnički (Zrenjanin)** plasirali su u Srpsku ligu – Sever.

Status su izgubili **Krajina**, **AMB Stajićevo** i Budućnost (SC).

PODRUČNA LIGA

Radnički	Sutjeska	34	23	5	6	76:39	74
Kozara	B. V. Selo	34	22	4	8	69:30	70
Zadrugar	Lazarevo	34	19	5	19	86:49	62
Polet	Nakovo	34	18	4	12	100:60	58
Cr. zvezda	Voj. Stepa	34	17	4	13	80:59	55
Delija	Mokrin	34	16	4	14	69:67	52
Jedinstvo	Novi Bečej	34	16	2	16	92:60	50
Borac	Aleksandr.	34	16	2	16	63:64	50
Naftagas	Boka	34	15	4	15	66:53	49
OFK Klek	Klek	34	14	6	14	61:75	48
Jedinstvo	B. Karađor.	34	15	2	17	49:89	47
Mladost	B. Despot.	34	15	1	18	47:64	46
Sloboda	N. Kozarci	34	14	2	18	54:55	44
ŽAK	Kikinda	34	13	2	19	58:80	41
Vojvodina	Perlez	34	13	1	20	53:100	40
Borac	Zrenjanin	34	10	5	19	52:77	35
Vojvodina	Bašaid	34	10	5	19	63:82	35
ŽFK Banat	Zrenjanin	34	8	6	20	51:84	30

Radnički (S) se plasirao u Vojvođansku ligu – Istok.

Status su izgubili ŽFK Banat (Z), Vojvodina (B), Borac (Z) i Vojvodina (P).



Zrenjaninske sudije - Živa Pandurov, Momčilo Radman, Mile Pandurov



Dugogodišnji članovi rukovodstva našeg saveza - Gena Tornjanski (predsednik FSP Zrenjanin 2000-2004), Đerđ Švertecki, Ljubomir Janić (predsednik FSO Zrenjanin 1988-1993, predsednik FSP Zrenjanin 1993-2000)

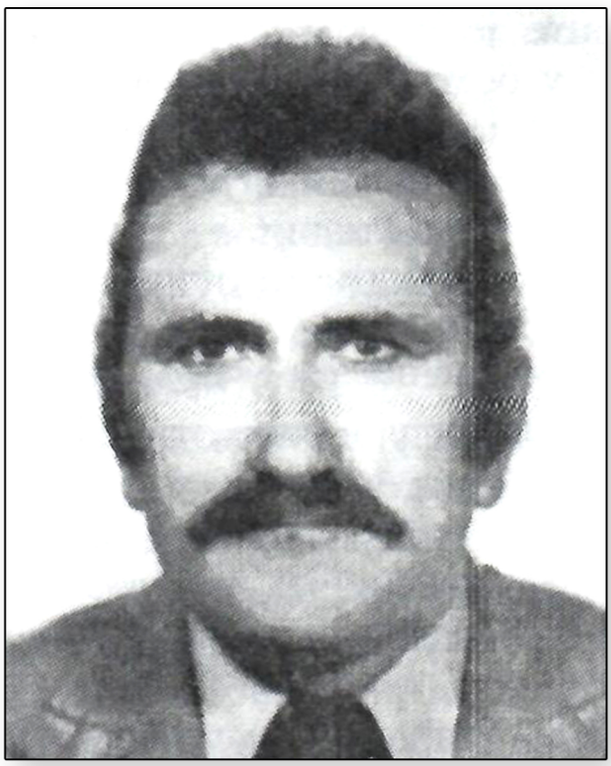

Blažo Grubačić - četiri decenije član rukovodstva Radničkog iz Sutjeske

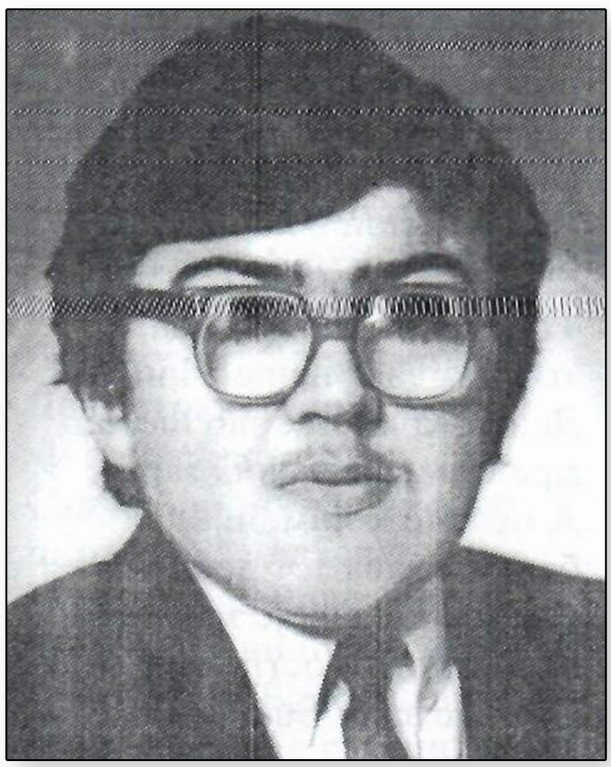

Milimir Zirojević - predsednik Radničkog (S) devedesetih godina



Vladimir Ćurčić - igrač Radničkog iz Kovina, Proletera, sutjesčanskog Radničkog



Dragoljub-Miki Gajević, fudbaler Radničkog (S), novosadske Vojvodine

MEĐUOPŠTINSKA LIGA I

Budućnost	Ban. Dvor	30	22	3	5	93:28	69
Vojvodina	N. Miloševo	30	20	3	7	75:36	63
Dr. oktobar	Kumane	30	18	2	10	70:37	56
Bega	Novi Itebej	30	17	1	12	71:52	55
Lehel	Mužlja	30	15	3	12	77:47	48
Napredak	Čestereg	30	14	6	10	64:51	48
Gradnulica	Zrenjanin	30	15	2	13	62:44	47
Omladinac	R. Topolov.	30	13	5	12	62:48	44
Jedinstvo	Ečka	30	13	4	13	59:60	43
Terekveš	Hetin	30	14	1	15	63:65	43
Zlatica	Zlatica	30	11	2	17	35:59	35
Potisje	Knićanin	30	10	4	16	57:84	34
Jedinstvo	Bočar	30	10	4	16	52:55	34
Napredak	B. Topola	30	8	5	17	38:68	29
Radnički Ratar	J. Tomić	30	9	2	19	48:98	29
Graničar	Radojevo	30	6	3	21	28:122	21

Budućnost (BD) i Vojvodina (NM) plasirali su se u Područnu ligu.

Međusobi susreti: Jedinstvo (Boč.)–Potisje 1:1, Potisje – Jedinstvo (Bočar) 3:2.

Status su izgubili Graničar (Rad), Radnički Ratar, Napredak (BT) i Jedinstvo (B).

MEĐUOPŠTINSKA LIGA II

Banat	Čenta	27	21	4	2	114:35	67
Cr. zvezda	Rusko Selo	27	21	2	4	78:23	65
ASK	Aradac	27	20	2	5	98:26	62
Roham	Nova Crnja	27	16	4	7	66:34	52
Sloga	Jarkovac	27	13	4	10	73:55	43
MSK	Mihajlovo	27	13	4	10	55:46	43
Tisa	Taraš	27	11	5	11	63:68	38
Graničar	Konak	27	11	3	11	45:59	36
Borac	Iđoš	27	7	5	15	61:89	26
Partizan	Tomaševac	27	7	5	15	38:68	26
Progresul	Begejci	27	7	3	17	52:91	24
Proleter	Neuzina	27	7	3	17	48:106	24
Unirea	Jank. Most	27	6	3	18	33:74	21
Mladost	Belo Blato	27	4	7	16	31:79	19
Pr. oktobar	Srp. Itebej	14	4	2	8	35:37	14

U zimskoj pauzi iz takmičenja je istupio Pr vi oktobar (Srps. Itebej). Na osnovu Pravilnika FSJ, (odigrana polovina prvenstva) njegovi rezultati ostali su u tabeli.

Banat (Čenta) i Crvena zvezda (Rusko Selo) plasirali su se u Međuopštinsku ligu I.

ŽREB TAKMIČARSKIH BROJEVA

Od leta 1994. gogine, na predlog sekretara, obavljan je poludirigovani žreb takmičarskih bro jeva Međuopštinske lige II, kako se to već po tradic iji radilo u dva najviša državna ranga. Ciljevi su bili da se zbog interesovanja publike takmičarski razdvoje prvi susedi u ligi vezivanjem suprotnih brojeva, a da se za klubove koji obeležavaju lokalne sla ve tokom jeseni, izvuku brojevi iz grupe koji ih u tom terminu ostavljaju na domaćem terenu. Naravno, pre toga obavljane su konsultacije sa predstav nicima klubova i postavljan je kalendar takmičenja koji je odredio Izvršni odbor našeg saveza.



Nedeljko-Neđo Mićić
omladinac i senior Proletera na prelazu iz šezdesetih u sedamdesete godine, igrač Radničkog (Z), Begeja, potom trener

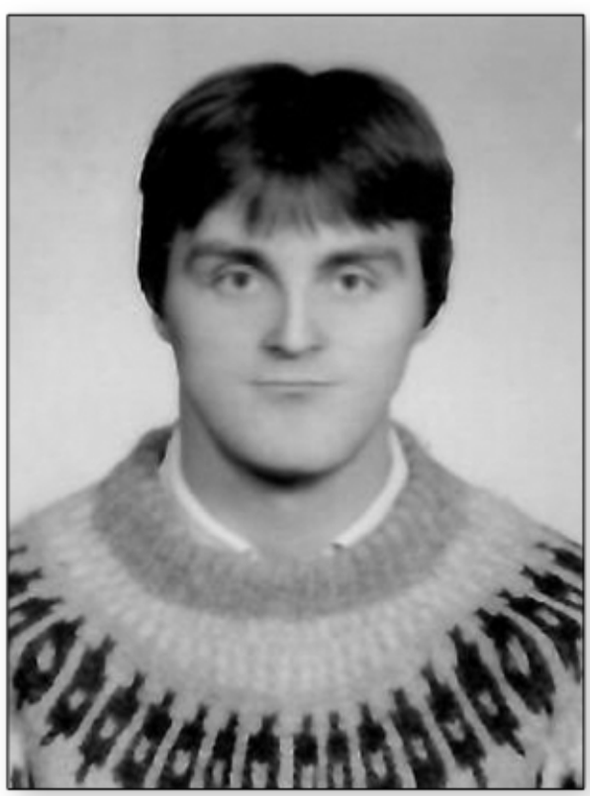

Milan Kevrešan, dugogodišnji igrač ŽFK Banat, trener, sudija, komesar suđenja u FSP Zrenjanin

NOVI SISTEM TAKMIČENJA KUPA FSO

Prema Propozicijama FS Vojvodine, godinama je Kup FSO Zrenjanin bio sa učesnicima iz Područne lige i dve Međuopštinske lige, a određivan je rok do kada trebamo da damo pobednika za učešće u Kupu FSP Zrenjanin.

Umesto žreba svih ušečnika u „istom šeširu", krajem 1995. godine Izvršni odbor FSO Zrenjanin, uspostavio je novi sistem takmičenja u kupu.

Imajući u vidu sa jedne strane troškove, sa druge povećano interesovanje za susrete prvih susreda i sa treće takmičarsku ravnotežu domaćin - gost, opredelili smo se za početak Kupa u okviru teritorijalnih grupa, po sistemu za prvo kolo 1-2, 3-4 (1-2, 3 slobodan), za drugo u mogućim varijantama 1-3, 2-3, 2-4, 4-1 (2-3, 3-1). U nastavku takmičenja Propozicije su isto tako ujednačavale igranja utakmica na svom terenu i u gostima.

Završna novina: dva finalna susreta, domaćin revanša uspešniji u dotadašnjem takmičenju, ako je jedan klub iz Zrenjanina, taj je organizator druge utakmice.

KUP FSO ZRENJANIN

Finale, 10. i 13.marta 1996. Radnički (Sutjeska) – Vojvodina (Perlez) 2:1, Vojvodina – Radnički 2:4.

LIGA PIONIRA

Učesnici: OFK Gradnulica, OFK Zrenjanin, ZŠF Petlić, ŽFK Banat, Lehel, OFK Klek, Zadrugar (Lazarevo), Mladost (Banatski Despotovac), Omladinac (Botoš), Jedinstvo (Ečka), Sloga (Jarkovac).

LIGA PETLIĆA

Učesnici: Proleter, Radnički, OFK Gradnulica, OFK Zrenjanin, ZŠF Petlić, Lehel, Rusanda Agrovet, Mladost Univerzal luks, Zadrugar (Lazarevo), Mladost (Banatski Despotovac), Budućnost (Banatski Dvor).

KOMBINAT SPORT

Za nabavku sportske opreme ovdašnji klubovi godinama su išli u prodavnicu **na Žitnom trgu** u Zrenjaninu. **Kombinat Sport**, beogradska firma, šef **Ilija Jokić**.

- Ilija je tu radio godinama, valjda tri decenije. Čovek iz Višnjićeva, dobrog duha. Trudio se da mu prodavnica bude odlično snabdevena – podseća trener **Tomislav - Toša Manojlović**.

Oprema kombinata **Sport**, majice, šortsevi, štucne, trenerke, „šuškavci", kostobrani, golmanske rukavice, steznici, lopte... Od 1977. dresovi sa prugama na rukavima i zvezdicama...

- Ilija je bio pravi pristalica Proletera. Često je dolazio na treninge, a na utakmice redovno. Naš prijatelj – priča stari golman **Delivoje Šarenac**.

Septembra 1976. prvi put u Zrenjaninu Proleter je predstavio dresove Adidasa. Ta firma imala je prodavnicu u Novom Sadu, kod šefa zvanog Srba Adidas, u Beogradu predstavništva Slovenijašporta... Puma se pojavila u našem gradu na prelazu iz sedamdesetih u osamdesete, od devedestih digitalizacijom je izbor znatno proširen...

Proleter se avgusta 1990. pojavio u najlepšoj garnituri. **Vokado**, Vlasnik **Vojislav Dodić**, Banaćanin, biznismen u Švajcarskoj. Sa Vokadom dve najuspešnije sezone, 1990/91, 1991/92, pauza zbog sankcija, pa ponovo u asortimanu tog proizvođača krajem devedesetih.



Omladinac Proletera, talenat iz Stajićeva, golman seniora, trener - Milivoj-Mimi Popov

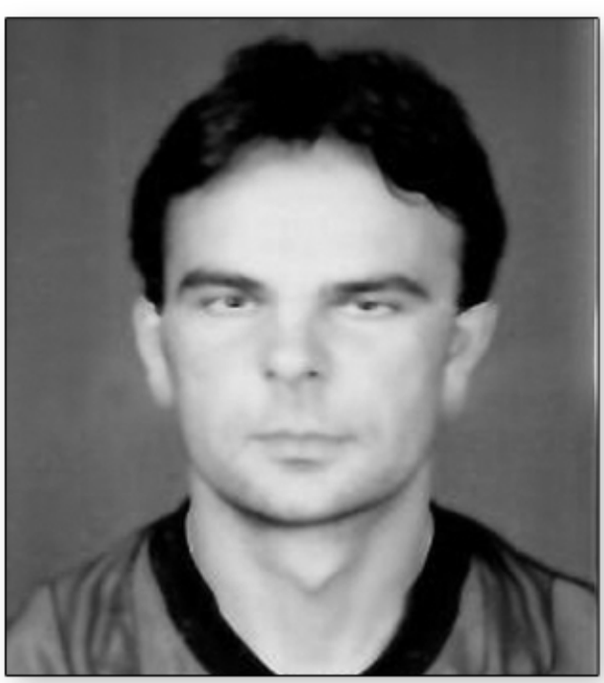

Trener mladih selekcija - Predrag Cvetićanin



Dragan Radičević - iz Zlatice došao u drugoligašku ekipu Proletera



Igrač omladinaca Proletera, Zadrugara, Radničkog (Z), OFK Kikinde - Mirko Jović



MSK 1995/96. – stoje: trener Jon Besu, Robert Bera, Donald Đarmati, Daniel Balan, Ištvan Brađan, Ervin Guljaš, Boško Vlajnić, Atila Šuranji, Ratko Kostić, Mihalj Miler, Ferenc Jorga, čuče: predsednik Jožef Makan, Čaba Terkelj, Daniel Isak, Lajoš Kaločan, Zakarijaš Rac, Miodrag Krasić, Jožef Tot, Robert Koso, Ištvan Sab

STANKO MATIĆ

Predsednik Udruženja sudija FSO Zrenjanin, u dva mandata, od 1993. do 2000. godine – **Stanko Matić**.

Rođen u Bosni, u Kupresu 1953, Vojvođanin od 1957, živeo u Titelu, Zrenjaninu, Novom Sadu.

- Suđenjem sam počeo da se bavim 76. godine, a na treći rang, u tadašnju Vojvođansku ligu došao sam leta 1985. godine – kaže **Stanko**.

Velika reorganizacija 1988, **Stanko Matić** je ostao u trećem stepenu, ali široj konkurenciji, Međurepunličkoj ligi - Sever. Posle samo pola sezone na njenim terenima, verifikovan je početkom 1989. za Jedinstvenu Drugu ligu, potom i elitu SFR Jugoslavije.

- Prvu utakmicu u najjačoj konkurenciji sudio sam Vojvodina – Partizan, a zadnju Rijeka – Rad. Raspadom SFRJ, u SRJ sam nastavio sudijsku karijeru i oktobra 1992. dospeo na Internacionalnu listu pomoćnih sudija.

Pamti dobru saradnju i rejting naših sudija u Evropi...

- Najčešće sem bio pomoćnik Beograđaninu Zoranu Petroviću. Imao je veliki ugled na međunarodnoj sceni, u to vreme smatrali su ga za jednog od trojice najboljih sudija u Evropi. Posle sam na internacionalnim susretima najčešće bio sa Miroslavom Radomanom. Međunarodni sudija ostao sam do leta 1997. a u domaćoj konkurenciji još tri godine.

Zadovoljan je radom Udruženja sudija našeg saveza devedesetih godina...

- Imali smo dobru atmosferu u organizaciji, iz nje stvarali kvalitet. Kao najbolji mogući saradnici pokazali su se predsednici FSO, FSP,

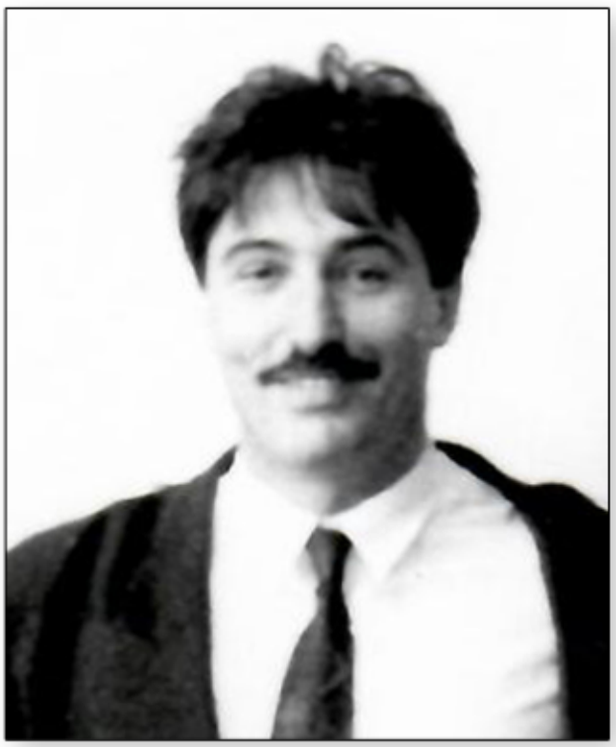

Zrenjanin, Dragan Simić i Ljuba Janić. Istovremeno, Proleter je bio jak klub u državi. Eto, do 2000, zadnji pravi period zrenjaninskog fudbala priča **Stanko Matić.**

Cenjen i kao **kontrolor suđenja**. U toj ulozi na fudbalskim terenima Srbije ostao je do 2023.

Stanko intelektualac – vrh. Završio je Priro odno-matematički fakultet u Novom Sadu, a 2005. tu je postao doktor nauka turizmolog.

Njegov naslednik, **David Matić**, postao je sudija Super lige Srbije, 2024. godine, a drugi, mlađi, **Nemanja,** na listi je Srpske lige.



Sudije FSV, FSS – Radivoje Mihajlović, Branko Pavlović, Dušan Tomić, Dragan Simić, Miroslav Radoman, Stanko Matić, Dragan Petrović



Sudije FSP – Zlatan Fejzagić, Slavko Đurić, Ivan Šibul, Stevo Marić, Kosta Vujadinov, Žika Mišić



Sudijska ekipa za mali fudbal – stoje: Radivoje Mihajlović, Dragan Simić, Dragan Petrović, Saša Bogićević, Željko Bugarin,
čuče: Živa Pandurov, Vasilije Rodean, Stanko Matić, Mila Pandurov, Milan Kevrešan

SUDIJE 1992.-1996. _____

Inter-lista i Prva liga: **Dragan Simić, Stanko Matić**.

Prva liga, lista pomoćnika, Srpska liga-Sever: **Dragan Petrović**.

Druga liga: **Dragomir Šarac, Radivoje Mihajlović**.

Srpska liga, Vojvođanska liga: **Arsen Tošić, Žika Mišić, Milo Lukić, Vujica Bolozan, Mile Pandurov, Živa Pandurov, Željko Stankov, Milan Kevrešan, Slavko Đurić, Stevo Marić. Đula Turo, Momčilo Radman, Gojko Mizdrak, Aleksandar Ormoš, Milenko Trnjak, Slobodan Rus, Željko Bugarin, Milenko Vidanović.**



Fudbalske sudije - Stevo Marić, Cveta Marinkov, Miodrag Vrhovac, sede Vladimir Mitrić, Slobodan Rus



Đerđ Švertetcki - član našeg saveza, istaknuti rukovodilac u Lehelu

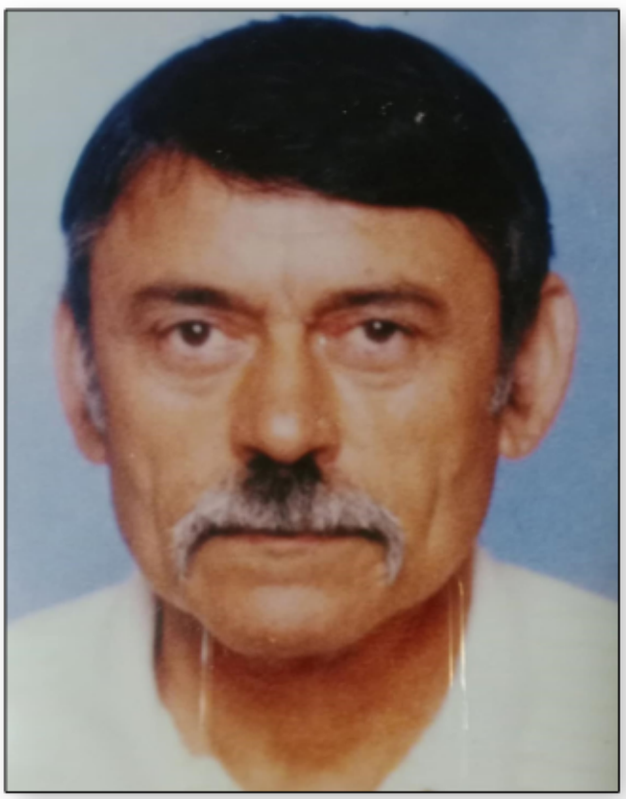

Janoš Višnjei - predsednik i dugogodišnji član Lehela

1997/98.

ZRENJANINCI U EVROPI

GOVEDARICA I KOVAČEVIĆ SP U FRACUSKOJ

Svetsko prvenstvo u fudbalu 1988. igrano je u Francuskoj. Domaćin je osvojio Mundijal pobedom sa 3:0 u finalu protiv Brazila...

Reprezentacija SR Jugoslavije prošla je prvi krug. Pobeđen je Iran 1:0, sa Nemačkom je igrano 2:2, jednim golom su poražene i Sjedinjene Američke Države. Kraj je bio u osmini finala. Holanđani su prošli plave sa 2:1 golom u sudijskoj nadoknadi vremena.

Dvojica bivših igrača Proletera bili su među 22: **Dejan Govedarica** broj **18, Darko Kovačević 22**. Protiv Irana nastupio je **Kovačević**, u susretu sa **Nemcima** obojica. Selektor je bio **Slobodan Santrač**. Ostali igrači: **Ivica Kralj, Dragoje Leković, Goran Đorović, Miroslav Đukić, Slobodan Komljenović, Siniša Mihajlović, Zoran Mirković, Niša Saveljić, Branko Brnović, Ljubinko Drulović, Slaviša Jokanović, Vladimir Jugović, Željko Petrović, Dejan Savićević, Dejan Stanković, Miroslav Stević, Predrag Mijatović, Savo Milošević, Perica Ognjenović.**

UEFA INTER TOTO KUP

Posle dva sprečena prolaza **Proleteru** u UEFA Inter toto kup, zbog sankcija UN prema SRJ, 1992. i 1993, **zrenjaninski klub** pojavio se u ovom takmičenju 1997. Pošto je UEFA ograničila da drža vna prvenstva moraju da se završe do 31. maja, po novom pravilu važio je plasman i za UEFA Inter toto kup iz tek završenog šampionata, a ne iz prethodnog.

U 12 grupa takmičilo se po pet klubova, ukupno 60. Pobednici su igrali još dva kola, pa su tri kluba proglašena za prvaka. Zanimljivo, Francuska je imala četiri predstavnika, a na kraju su pobednici bili njihova tri – Lion, Bastija i Okser.

Zrenjaninski klub je igrao u **Grupi 11**. Rezultati: Proleter – Makabi Haifa (Izrael) 4:0 (21. jun) Lokomotiva Nižnji Novogorod (Rusija)–Proleter 1:0 (28. jun), Proleter – Publikum Celje (Slovenija) 0:0 (12. jul), Antalijaspor (Turska)–Proleter 1:0 (19. jul)

Poredak: Lokomotiva 12, Publikum 5, **Proleter 4**, Antalijaspor 4, Makabi Haifa 3.

Lokomotiva je eliminisana jednim primljenim golom u revanšu sa švedskim Halmštadom, a taj klub je izgubio dvomeč sa Bastijom.



Napadač Proletera Dragan Jović u akciji na utakmici sa Publikumom iz Celja

PROLETEROV KADAR U EVROPI

Igrači – nastupi: **Saša Todić, Siniša Kujundžić, Srđan Zakić, Stevan Nedeljkov, Zoran Lisica, Zvomimir Vukić, Nenad Ljubenović,** Vladimir Ivić, **Dragan Jović** po **4**, **Predrag Filipović, Predrag Luburić, Boško Mihajlović, Nenad Miro savljević** po **3**, **Dejan Lukić, Savo Martinović** po 2, **Marko Zorić, Dragan Janjatović, Milorad Meljanac, Predrag Macanović** po 1.

Igrači – golovi: **Zakić, Mihajlović, Lisica, Zorić** po **1**.

Šef stručnog štaba **Žarko Soldo**, trener **Zl atomir Mićanović**, fizioterapuet **LasloTeči**.

Sekretar **Mihajlo Velimirov**.

Direktor **Dragiša Radovančev**.

Predsednik **Borko Kovač**.

SAVIĆ I STOJANOSKI PARTIZANOVI

Leta 1997. transfere iz Proletera u Partizan napravili su **Branko Savić** (1972.) i **Milan Stojanoski** (1973.) Obojica na početku karijera napadači, **Savić** još u Proleteru prebačen u defanzivu, a **Stojanoski** na tim pozicijama kao član crno-belih.

Savić je za Proleter od 1994. do 1997. odigrao 108 prvenstvenih i kup utakmica, postigao osam golova. U Partizanu 123/1. Vratio se u Proleter 2004.

Stojanoski je od 1993. do 1997. imao saldo 138/47, za Partizan 98/9. U reprezentaciji Makedonije 26/1.

Sa izuzetkom sezone 2000/01 obijica su bili u Partizanu do 2004, igrali Ligu šampiona u sezoni 2003/04, išli su u Izrael, potom, **Savić** u Kinu, **Stojanoski** na Kipar. Obojica su završili profesionalne igračke karijere u Banatu, obojica su potom postali treneri.

PRVA A SAVEZNA LIGA

Obilić (Beograd) 86, Crvena zvezda 84, Partizan 70, Vojvodina 49, Rad 42, Zemun 39, Hajduk Rodić MB 35, Budućnost (Podgorica) 33, Železnik 32, **Proleter 32**, Čukarički Stankom 31, Mladost (Lučani) 30.

Status su izgubili Mladost (L) i kroz baraž Čukarički Stankom.

KUP SR JUGOSLAVIJE

1/16 Smederevo: Sartid – **Proleter** 1:0.

Čukarički Stankom – Partizan 2:5, 1:3, Crvena zvezda – Spartak 4:3, 1:1, Smederevo – Vojvodina 2:1, 1:5. Hajduk (Kula)–Obilić (Beograd) 1;1, 1:3.

Crvena zvezda – Obilić 2:0, 0:2 (jedanaestercima 5:6), Partizan – Vojvodina 4:1, 0:1.

Obilić – Partizan 0:0, Partizan – Obilić 2:0.



Branko Savić



Milan Stojanoski

PRVA B SAVEZNA LIGA

OFK Beograd 65, Sartid (Sm) 63, Priština 60, Spartak 56, Radnički(Niš) 54, Radnički (Kg) 53, Budućnost (Valjevo) 45, Rudar (Pljevlja) 43, Sutjeska (N) 32, Loznica 28, Borac (Č) 28, Bečej 27.

Šestoplasirani Radnički (Kragujevac) prošao je baraž. Svi niže plasirani izgbuili su status.

REORGANIZACIJA PRVA DVA RANGA

Tri godine trajao je sistem sa po 20 klubova u prva dva stepena, zatim dve sezone sa po 12 i u leto 1998. ponovo je došlo do promene. Formirana je Prva liga sa 18 klubova, a ostale su dve grupe Druge lige sa po 18 članova.

Status u eliti zadržali su prvih 10 klubova, kvalifikovali su prvih pet iz B lige i dva prvaka Istoka i Zapada.

Za jedno mesto igran je baraž, 11. iz A lige i šesti iz B. Rezultati: Čukarički Stankom – Radnički (Kragujevac) 1:0, Radnički (K) – Čukarički Stankom 1:0, penalima 5:4 prošao je Radnički (K).

OMLADINCI DRUGI U SRJ

Na terenima **SC Teleoptik** u Zemunu **10, 11. i 12. juna** 1998. godine održano je **Prvenstvo SRJ** za omladince sa četiri najuspešnije ekipe po regionima.

Proleter je pobedio **Crvenu zvezdu** iz **Gnjilana 6:0**, **Mladost** iz **Podgorice 4:2**. Zaustavljen je u finalu. Domaćin **Partizan** pobedio je Zrenjanince **2:0**. Tako je **Proleter** zauzeo **drugo mesto**, iza beogradskih crno-belih.

U ekipi trenera **Milivoja Pipe Sarenca Srđan Pjevač** je postigao **pet golova**. Velike mogućnosti najavili su i **Marko Zorić** i **Nikola Bogić**. Još su igrali: **Mirko Stamenković, Milan Milinić, Miro Rogan, Nikola Kontić, Nenad Đorđević, Milorad Vučurović, Srđan Maljković, Stevan Radovančev, Špiro Kravarušić, Dragiša Zečević, Vukašin Ristić, Milan Samardžić, Mladen Sirar, Mladen Šarenac, Bojan Mikalački, Boris Tikvenjac.**

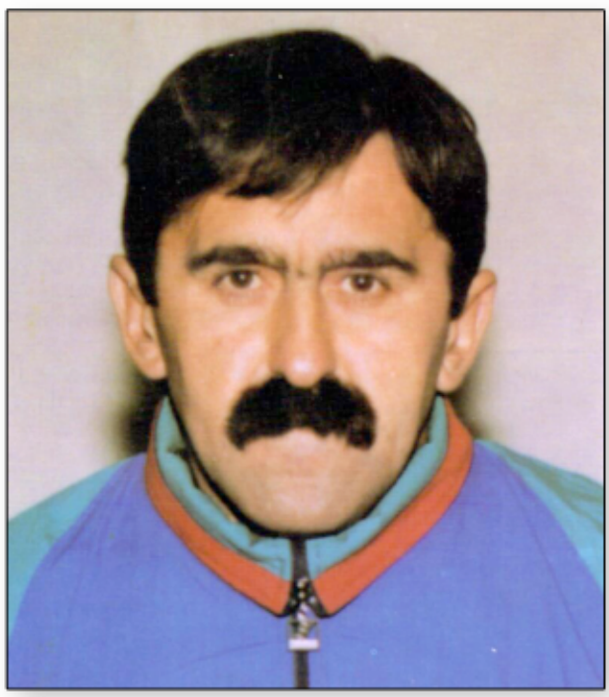

Trener Milivoje-Pipo Šarenac



Kadeti Proletera, drugi u Vojvodini 1997, kasnije uspešni i kao juniori – stoje: Nenad Đorđević, Mirko Stamenković, Mirko Stokić, Milan Milinić, Dragiša Zečević, Boris Tikvenjac, čuče: Nikola Kontić, Stevan Radovančćev, Vane Uvalin, Nikola Bogić, Špiro Kravarušić

DRUGA SAVEZNA LIGA – ISTOK

Milicionar (Beograd) 81, Zvezdara 65, Mladost (A) 63, Hajduk (Beograd) 59, Napredak 55, OFK Kikinda 55, Dinamo (Pa) 54, Bor 53, Novi Sad 52, Beograd 52, Palilulac 51, Radnički Jugopetrol (Novi Beograd) 51, Radnički (Pirot) 51, Balkan Bukovica (Beograd) 48, Vučje 46, Solunac BMJ (Karađorđevo) 18, Napredak (Kušiljevo) 7, Mladost (Bački Jarak) 5.

Pomoćna tabela: Radnički Jugopet. 8 (7:1) Palilulac 4 (4:5), Radnički (Pirot) 4 (4:9).

Milicionar se plasirao u Prvu ligu.

Status su izgubili 13. i niže plasirani.

DRUGA SAVEZNA LIGA – ZAPAD

Mogren 71, Čelik Uniprom (Nikšić) 70, Mladi radnik (Požarevac) 62, Javor 57, Sloboda 56, Novi Pazar 55, Berane 54, Sloga (K) 53, Mačva (Š) 52, Zastava (Kg) 50, Rudar (Kostolac) 47, Mladost Goša (Sm. Palanka) 46, Mačva (Bogatić) 43, Mladost (Podgorica) 40, Ibar (Rožaje) 40, Šumadija (Arađel.) 35, Badnjevac 27, Polimplje (Prijepolje) 17.

Mogren se plasirao u prvu ligu.

Status su izgubili deveti i niže plasirani.

SRPSKA LIGA – VOJVODINA

ČSK (Čelarevo) 83, Vrbas 67, Cement 59, Kabel 56, Bačka (BP) 50, Radnički (Vršac) 50, Elan (Srbobran) 50, Radnički (Nova Pazova) 50, Begej (Ž) 49, Sutjeska (Bačko Dobro Polje) 49, Srem (SM) 48, Radnički (Somb.) 48, **Mladost Univerzal luks (Lukićevo) 48**, Sloven (R) 47, Radnički (Šid) 43, Crvenka 26, **Radnički (Z) 23**, Inđija 22.

ČSK I Vrbas plasirali su se u Drugug ligu - Istok.

Status su izgubili Inđija, **Radnički (Z)**, Crvenka i Radnički (Šid).

VOJVOĐANSKA LIGA – ISTOK

Big bul	Bačinci	34	28	1	5	93:19	85
Jedinstvo	Kačarevo	34	23	5	6	97:28	74
Radnički	Kovin	34	19	5	10	76:39	62
Spartak	Debeljača	34	18	6	10	65:44	60
Lifam	St. Pazova	34	15	6	13	43:30	51
Jedinstvo	St. Pazova	34	16	1	17	75:63	49
Cr. zvezda	Pavliš	34	15	2	17	53:58	47
BAK	Bela Crkva	34	14	5	15	45:56	44
Radnički	Sutjeska	34	13	7	14	49:55	46
Naftagas	Elemir	34	13	5	16	45:56	44
Sremac	Vojka	34	13	4	17	45:52	43
Rusanda Agr.	Melenci	34	11	9	14	61:64	42
Bilećanin	Sečanj	34	12	5	17	40:65	41
Vršac	Vršac	34	12	5	17	43:70	41
Proleter	B.Karlovac	34	11	6	17	39:59	39
Partizan	Uljma	34	11	5	18	55:76	38
Donji Srem	Pećinci	34	11	4	19	42:74	37
PSK	Pančevo	34	9	3	22	38:96	30



Big bil i Jedinstvo (K) plasirali su se u Srpsku ligu-Vojvodina.

Status je izgubio PSK.

NOVI SISTEM U VOJVODINI

U leto 1998. izvršena je reorganizacija Vojvođanskle lige. Umesto dve grupe – ponovo tri. Na **Istoku FSP Zrenjanin** i **FSP Pančevo**. Broj klubova 16.

Radnički (Zrenjanin) dospeo je iz Srpske lige- Sever. Status je zadržalo 10 klubova. Ukupno – 11.

Prošli su prvoplasirani FSP Zrenjanin Budućnost (Banatski Dvor) i Zadrugar (Lazarevo) i FSP Pančevo Tehno-Dunav (Glogonj) i Radnik (Stari Tamiš).

Za 16. mesto igran je baraž trećeplasiranih iz liga dva FSP. Rezultati: Kozara (BVS) – Omladinac (Opovo) 1:0, Omladinac – Kozara 2:0.

PODRUČNA LIGA

Budućnost	Ban. Dvor	34	28	2	4	117:29	86
Zadrugar	Lazarevo	34	26	4	4	87:29	82
Kozara	B. V. Selo	34	20	6	8	90:39	66
Polet	Nakovo	34	20	3	11	93:43	63
Mladost	B. Despot.	34	17	2	15	67:59	53
Cr. zvezda	Voj Stepa	34	15	4	15	70:67	49
Sloboda	N. Kozarci	34	13	8	13	59:50	47
Naftagas	Boka	34	15	1	18	74:69	46
Budućnost	Srp. Crnja	34	14	4	16	59:74	46
ŽAK	Kikinda	34	13	6	15	56:52	45
OFK Klek	Klek	34	13	5	16	52:82	44
Jedinstvo	Novi Bečej	34	13	4	17	74:60	43
Vojvodina	N. Miloševo	34	12	6	16	47:71	42
Delija	Mokrin	34	11	8	15	66:84	41
Krajina	Krajišnik	34	12	5	17	50:79	41
Jedinstvo	B. Karađor.	34	13	2	19	58:99	41
AMB Stajićevo	Stajić.	34	10	4	20	64:88	34
Borac	Aleksandr.	34	3	2	29	26:135	11

Budućnost (BD) i Zadrugar plasirali su se u Vojvođansku ligu - Istok.

Kozara je igrala baraž.

Status su izgubili AMB Stajićevo i Borac (Aleksandrovo).

FSG Zrenjanin

MEĐUOPŠTINSKA LIGA I

Borac	Zrenjanin	30	23	5	2	97:21	74
Lehel	Mužlja	30	21	4	5	91:37	67
ŽFK Banat	Zrenjanin	30	16	9	5	67:25	57
Vojvodina	Perlez	30	14	4	12	51:67	46
Bega	N. Iteb. (-1)	30	13	5	12	83:57	43
Gradnulica	Zrenjanin	30	12	7	11	54:53	43
Omladinac	R. Top. (-1)	30	12	7	11	65:49	42
Banat	Čenta	30	12	3	15	56:63	39
Zlatica	Zlatica	30	11	4	15	48:51	37
Cr, zvezda	Rusko Selo	30	11	4	15	52:82	37
Napredak	Čestereg	30	10	6	14	60:63	36
Jedinstvo	Ečka	30	11	3	16	45:55	36
Terekveš	Hetin	30	11	3	16	47:93	36
Dr. oktobar	Kum. (-1)	30	10	1	19	50:68	30
Potisje	Knića. (-3)	30	9	5	16	57:80	29
Vojvodina	Bašaid	30	6	6	18	49:108	24

Borac (Z) i Lehel plasirali su se u Područnu ligu.

Status su izgubili Vojvodina (B) i Potisje.



Mile Zarin - igrač Radničkog (JT), predsednik Kluba u više mandata

MEĐUOPŠTINSKA LIGA II

Sloga	Jarkovac	30	24	2	4	107:41	74
Radnički Ratar	J. Tomić	30	23	2	5	92:35	71
Jedinstvo	Bočar	30	22	3	5	123:30	69
Tisa	Taraš	30	21	5	4	116:43	68
Roham	Nova Crnja	30	17	3	10	70:39	54
Napredak	B. Topola	30	15	3	12	97:56	48
ASK	Aradac	30	12	8	10	85:62	44
Mlaodst	Belo Blato	30	10	8	12	47:80	38
Graničar	Konak	30	11	2	17	65:74	35
MSK	Mihajlovo	30	10	3	17	51:76	33
Unirea	Jank. Most	30	9	5	16	52:93	32
Borac	Iđoš	30	9	3	18	67:109	30
Partizan	Tomaševac	30	7	7	16	45:83	28
Progresul	Begejci	30	7	3	20	39:100	24
Proleter	Neuzina	30	7	1	22	57:132	22
Graničar	Radojevo	30	5	4	21	49:109	19

Sloga i Radnički Ratar plasirali su se u Međuopštinsku ligu I.

GUŽVA OKO POTISJA

Jedno od najburnijih prvenstava u FSP Zrenjanin bilo je u Međuopštinskoj ligi I **1997/98**. Borba za vrh i dno ključala je u **29. kolu** na utakmicama ŽFK Banat – Drugi oktobar (Kumane) 1:2 i Potisje – Lehel 5:6. Obe su produžavane, pa su registrovane tek tri dana kasnije postignutim rezultatima. U zadnjem kolu Lehel je pobedio ekipu ŽFK Banat 3:2, a Bega je u Novom Itebeju izgubila od Potisja 1:2. Potom je komesar takmičenja **Gena Tornjanski** utvrdio da je Potisje na toj utakmici imalo nastup dva nepravilno registrovana igrača i kaznio je njihov klub oduzimanjem tri boda.

Gužva je bila celo leto. Potisje se žalilo, fudbalski ljudi iz Knićanina, predsednik **Milentije-Menta Stojanović** i sekretar **Srboljub Stojković**, stalno su dolazili u Zrenjanin, išli u Novi Sad, u FS Vojvodine, u Beograd, u FSJ, u Udruženje za zaštitu fudbala kod Velibora Vasovića...

U nižem rangu **Jedinstvo** iz **Bočara** imalo je primedbu na rezultat zadnjeg kola Sloga – Radnički Ratar 2:3...

Izvršni odbor FSP Zrenjanin, na svojoj sednici 12. avgusta **1998**, doneo je Odluku o proširenju Međuoptinske lige I sa 16 na 18 članova, zadržao status **Potisju** i unapredio iz nižeg ranga trećeplasirano **Jedinstvo** iz **Bočara**.

Liga je krenula, u prvom kolu u Bočaru Jedinstvo i Potisje odigrali su 2:2, u drugom ŽFK Banat je na svom stadionu pobedio ekipu iz Knićanina 3:1... Haotično stanje je nastavljeno. Klubovi MFL I održali su sastanak, većina se izjasnila za eliminaciju Potisja i Jedinstva (B) i Izvršni odbor FSP 2. septembra doneo je Odluku o isključenju iz takmičenja dva sporna kluba.

Korekcije u rasporedu izvršene su posle trećeg kola.

Potisje je doživelo težak udarac. Ali, kako to život često pokaže, iz ljute nevolje može da se izađe mnogo jači. Klub iz Knićanina inače je deved esetih godina bio u stalnim problemima. Preokret je uspeo da napravi u jesen 1998. I to potpun. Potisje se organizovalo, pojačalo stručni rad. Stvorilo je ozbiljan tim. Spletom okolnosti iz sedmog ranga otišlo je 1999. - u peti.

Knićanin je postao - **fudbalsko selo**. Sa povećanom pažnjom svom podmlatku, redovnim treninzima, ekipa se stabilizovala. Meštani, fudbalski entuzijasti, **Menta Stojanović**, **Srba Stojković, Radosav Jocić, Milenko Trnjak**, **Mike Stanković**... izgradili su na stadionu nove svlačionice, društvene prostorije.

PROBLEM TARAŠ – ARADAC

U zadnjem kolu **1996/97**. **ASK** (Aradac) je zaustavljen na putu za viši rang. Vodio je praktično celo prvenstvo, ali je na kraju imao nepovoljan rezultat **u Tarašu** i još prekid na svoju štetu, a Crvena zvezda (Rusko Selo) i Banat (Čenta) su se snalazili u finišu prvenstva i prošli.

Već sledeće sezone situacija se – okrenula. Pet kola pre kraja ambiciozna **Tisa** gostovala je bezbrižnom **ASK**-u. Atmosfera je u Aradcu bila naelektrisana, posle konačnih 1:1, došlo je i do ozbiljnog incidenta u kome su napadnuti igrači gostiju.

ASK je morao zbog toga da poslednje dve utakmice u sezoni kao domaćin organizuje na drugom terenu, a izabrao je stadion Borca.

Napeto je između dva kluba bilo i **1997/98**, Savez je kontaktirao i dve mesne zajednice. Ipak, prva sledeća utakmica u Tarašu, uz obostranu nervozu, okončana je u regularniom okolnostima.

KUP FSO ZRENJANIN

Finale 12, 19. mart 1997. Naftagas (Boka) – OFK Gradnulica 2:0, OFK Gradnulica – Naftagas (B) 1:3.

KUP FSP ZRENJANIN

Finale, april 1997. na stadionu Radničkog u Zrenjaninu: Budućnost (Banatski Dvor) – Naftagas (Boka) 1:0.

REGISTRACIJA U BEOGRADU

Sve sportske organizacije i klubovi dobili su nalog da se do kraja **1997.** godine registruju u Ministarstvu za omladinu i sport u Beogradu. Do tada je baza bila Sekretarijat unutrašnjih poslova u okviru Opštine, od devedesetih godina u Policijskoj upravi.

Novi Statut usvojili smo 9. decembra 1997. godine, pripremili ostalu potrebnu dokumentaciju i u roku smo izvršili registraciju našeg saveza u Beogradu.



Vitomir Grbić - igrač Poleta (BV) Proletera, Radničkog (Z), Krajine, Mladosti (BD)



Dugogodišnji golman Krajine - Miodrag Bokan



Danilo Bjelica - igrač iz Lazareva, član Radničkog (Z), Bilećanina, Stajićeva, Budućnosti (BD), Mladosti (L), Proletera, potom uspešan trener



Tandem Zlatice - Miloš Erić, Milivoje Đurić



Graničar Konak, 1997. stoje:Ervin Eman, Goran Đatkov, Zoltan Mora, Branislav Stajić, Mirandinjo Suču, Ištvan Seke, Bore Marinković, Rudolf Gabona, Ervin Seke, trener Spasoje Papić, čuče: Kalman Oslanski, Jugoslav Šofranko, Miodrag Žegarac, Dragan Rnić, Jovan Jonov, Ferenc Molnar, Antal Seke

1994.-1998.

SELEKCIJA MEĐUOPŠTINSKE LIGE II

Sredinom devedesetih godina organizovana je serija utakmica selekcije Međuopštinske lige II. Ciljevi su bili podizanje na viši nivo odnosa klubova, fudbalskih ljudi i igrača iz različitih sredina.

Naš savez je domaćinima obezbeđivao po klone i priznanja, igračima priznanja i fotografije sa utakmice, najuspešnijima pehare. Domaćini su redovno priređivali večeru i druženje, a igrači su reguli sali prevoz.

Angažovani su fotografi **Lazar Miljević** (Žitište), **Mićo Ubović** (Sečanj), **Sava Reljin** (Čenta), **Predrag Tica** (Zrenjanin).

Za svaku utakmicu obavljene su vrlo ozbiljne organizacione pripreme. Igrači su redovno praćeni tako što je selektor bio delegat na utakmicama i ujedno iz zapisnika pravio evidenciju pojedinačnih učinaka.

Dolazak na utakmicu morao je da bude pravi sportski. Redovno je držan sastanak sa igračima u trajanju pola sata. Osnovni zahtev je bio fer plej uz izbegavanje rizičnih startova. Ali, obaveza je bila i maksimalno zalaganje, trčanje. Zadatak: of anzivna igra.

Predočavane su karakteristike suparnika. Igračima su deljena pojedinačna zaduženja. Igrali smo utakmice u formaciji 3-5-2. tada svugde domin antnoj, samo jednom 4-4-2. Prekidima je posvećivana posebna pažnja. U odbrani se tačno znalo ko staje u zid, kod kornera ko stoji na prvoj stativi, ko na pet metara. U napadu, ko izvodi prekide sa koje strane, da li visoki centralni defanzivci dolaze na sk ok kod kornera, zavisno od rezultata i da ih menja zadnji vezni.

Zagrevanje je bilo u tri faze sa po po osam minuta. Za prvu i treću korišćeno je po šest lopti, u prvoj jedna za golmana.

Sa klupe su igrači upozoravani samo u slučaju odstupanja od plana. Momci su bili korektni.

Imali smo nekoliko puta izražene probleme sa izborom igrača. Na kraju prvenstva 1997. očekivao se baraž Crvene zvezde (Rusko Selo) i ASK-a (Aradac), izostao je, ali je već bilo kasno za pozive njihovim igračima na utakmicu sa prvakom Banatom u Čenti. Iduće godine organizovali smo u junu za šest dana čak tri utakmice, pozvan je veći broj igrača tako da ni na jednom meču niko nije nastupio sva tri puta. Pri tome smo u završnom susretu u Jarkovcu nečekivano ostali bez tri važna igrača iz Aradca u zadnjem momentu, zbog više sile.

Pravilo je bilo da na kraju sezone igramo sa prvakom Lige, ali smo te 1998. prihvatili i susret sa pobednikom iz višeg ranga, Borcem. Posle 60 minuta imali smo 2:2, ali je prioritet bio da svi nastupe, pa sa izmenama nismo mogli da izbegnemo ubedljiv poraz.



Reprezentacija MFL Zrenjanin u leto 1996. godine – stoje: selektor Miran Pantelić, Bera, J. Bugar, Brađan, Stanić, Pandurov, Umićević, Kurjak, Ivanović, čuče: Vukmirović, Anović, Duraković, Radu, Milošev, Bojanić, Lackov, Isak



Selekcija MFL Zrenjanin u Tomaševcu: službeni predstavnik Milan Poznić, selektor Miran Pantelić, Ištvan Brađan, Robert Bera, Dušan Mijić, Nikola Isakov, Miodrag Žegarac, Zoltan Mora, Novica Golijanin, Goran Ivanović, predsednik Udruženja trenera FSO Zoran Mišić, čuče: Igor Mihajlović, Ervin Hodi, Robert Saboi, Miroslav Adamov, Kalman Oslanski, Lajoš Kaločan, Darko Martinov, Dragan Mijatić, Veselin Radu, Jovan Jonov

Komesaru suđenja prepuštano je da u dogovoru sa domaćinima odredi sudije. U nekim situacijama se i preterivalo.

Tri puta nam se dogodilo da isključeni igrač domaćina neće da napusti teren, u Sutjesci, u Čenti i na kraju u Aradcu. Nismo više hteli da se umesto fer pleja situacije razvijaju ka incidentu. Zato smo odustali od daljeg organizovanja revijalnih utakmica. Uz mnogo pozitivnih stvari sa ovih susreta, procenjeno je da rizik ipak treba da se izbegne.

Rezultati:

30. 11. 1994. Zrenjanin: OFK Zrenjanin - ML II	0:3
21. 06. 1995. Sutjeska: Radnički – ML II	1:1
09. 06. 1996. Banatski Dvor: Budućnost - ML II	4:2
29. 04. 1997. Begejci: Progresul – ML II	0:3
06. 05. 1997. Čenta: Banat – ML II	2:0
22. 05. 1997. Tomaševac: Partizan – ML II	1:9
22. 06. 1997. Čenta: Banat – ML II	2:1
22. 04. 1998. Taraš: Tisa – ML II	2:2
07. 05. 1998. Mihajlovo: MSK – ML II	3:7
02. 06. 1998. Zrenjanin: Borac – ML II	6:2
05. 06. 1998. Jaša Tomić: Radnički R.–ML II	0.3
07. 06. 1998 Jarkovac: Sloga – ML II	3:0
26. 07. 1998. Aradac: ASK – ML II	1:4

Selekcija Međuopštinske lige II odigrala je u periodu 1994.-1998. 13 utakmica, sve kao gost, dve na terenima u Zrenjaninu, u naseljenim mestima Zrenjanina šest, tri u Opštini Sečanj, dve u Opštini Žitište.

Bilans selekcije Međuopštinske lige II: šest pobeda, dva remija, pet poraza, sa gol-razlikom 37:25.

Najviše nastupa: **Ervin Hodi** (Roham) 8, **Veselin Radu** (ASK, Tisa) **7**, **Dušan Mijić** (ASK) **Nenad Golijanin** (Sloga) **6**, **Milan Anović** (Partizan), **Oskar Balint**, **Dragan Marić** (Napredak, BT), **Ištvan Brađan** (MSK, Unirea), **Miroslav Adamov** (ASK), **Lajoš Kaločan** (MSK), **Igor Mihajlović** (Sloga) 5, **Jozef Čapelja** (ASK), **Danijel Rodean** (Unirea), **Robert Sabo**, **Željko Cobor** (Roham), **Goran Ivanović** (Progresul), **Robert Bera** (MSK), **Kalman Oslanski** (Proleter N, Sloga), **Gojko Papić**, **Damir Đurić**, **Nikola Uljarević** (Sloga), **Duško Tošk-ov** (Tisa) 4.

Ostali igrači: **Robert Deak, Jonel Bugar, Živojko Kovačev, Nenad Pandurov, Zlatomir Milošev, Duško Duraković, Dragan Petrović** (Jedinstvo, E), **Saša Matić** (Prvi oktobar), **Dragan Marčeta** (Unirea, Borac), **Danijel Isak, Nikola Isakov,**

Dragan Damjanac (Unirea), **Slobodan Đulinac, Dejan Mojsin, Fahrudin Deljkić, Siniša Milutinov, Dejan Polovina, Goran Čokić, Stanko Kasap, Zoran Ludoški, Slobodan Milenov** (Tisa), **Vladislav Cimeša, Robert Balo, Florijan Balint, Goran Mijić, Marinko Jelača** (Napredask, BT), **Vladimir Kanački** (OFK Zrenjanin), **Janoš Sakal** (Roham), **Milorad Kurjakov, Siniša Kaluđerski, Bojan Bojanić** (ASK), **Rade Umićević, Radoslav Stanić, Dragan Labus** (Progresul), **Aleksandar Lackov, Ljubiša Cvejin, Radovan Vijatov, Zoran Vijatov** (Partizan), **Janko Nosalj, Zoli Paraljov** (Mladost, BB), **Branislav Berbakov, Zoran Lazinica** (Crvena zvezda RS), **Aleksandar Nikolić, Dragan Knežević** (Sloga), **Sava Reljin, Darko Martinov, Miodrag Žegarac, Dragan Mijatić, Ljubomir Maletić** (Banat, Č), **Zoran Dujin, Milorad Hinić** (MSK) **Jovan Jonov, Zoltan Mora, Jugoslav Šofranko, Mirandinjo Suču** (Graničar, K), **Danijel Niškanović, Goran Tabački, Aleksandar Palfi** (Borac), **Zoran Perišić, Milan Maleš, Branislav Pilipović, Igor Munćan** (Jedinstvo, Bočar), **Zoli Valtner** (Lehel), **Svetislav Papić, Mario Peka** (Radnički Ratar).

Ukupno: 87 igrača iz 22 kluba.

Kapiteni: **Dragan Vukmirović** (Jedinstvo, E), **Milan Anović** (Partizan), **Ištvan Brađan** (MSK, Unirea), **Jozef Čapelja**, **Dušan Mijić** (ASK), **Ervin Hodi** (Roham), **Duško Toškov** (Tisa). **Danijel Rodean** (Unirea). Ukupno: 8.

Prvi strelac: **Duško Toškov** (Tisa) 6 golova.

Selektor: **Miran Pantelić**.



Napadački tandem iz ekipe Rohama (Nova Crnja) Robert Sabo i Ervin Hodi



Reprezentacija MFL Zrenjanin u proleće 1998. godine - stoje: selektor Miran Pantelić, Deljkić, Papić, Toškov, Đurić, Balint, Hodi, čuče: Anović, Uljarević, Jelača, Munćan, Marić, Pilipović, Radu



Selekcija MFL Zrenjanin u Čenti juna 1997 – stoje: Miran Pantelić, Ištvan Brađan, Novica Golijanin, Dragan Marčeta, Zoltan Mora, Ljubiša Cvejin, Danijel Rodean, Robert Bera, Zoran Mišić, čuče: Ervin Hodi, Danijel Niškanović, Željko Cobor, Goran Ivanović, Lajoš Kaločan, Milorad Hinić, Jovan Jonov, Goran Tabački



Selekcija MFL Zrenjanin u Tarašu – stoje: Miran Pantelić, Igor Mihajlović, Milan Maleš, Aleksandar Palfi, Damir Đurić, Gojko Papić, Ervin Hodi Hodi, Novica Golijanin, Branislav Pilipović, čuče: Dragan Marčeta, Lajoš Kaločan, Zoran Perišić, Milan Anović, Željko Cobor, Dragan Knežević



Posle utakmice u Banatskom Dvoru - sudija Milorad Aćamović, Miran Pantelić, generalni sekretar Sportskog saveza Opštine Žitište Milenko Martinović i sa peharom FSO prvi strelac Lige Ranko Njegovan (Budućnost, BD)

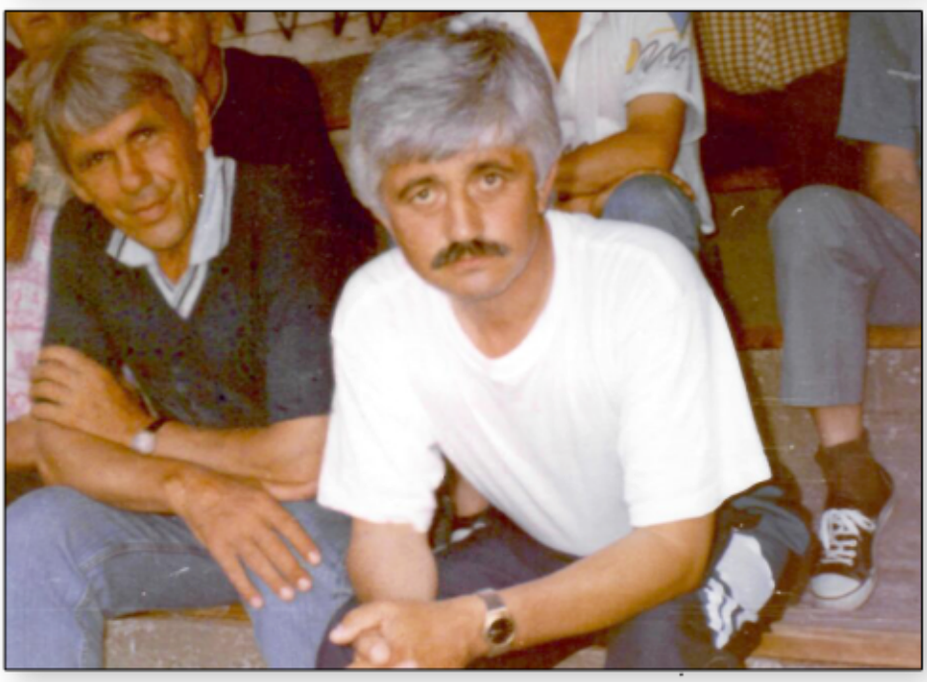

Revijalna utakmica, Jaša Tomić, trener Tise iz Taraša Milorad Živkov i trener Uniree iz Jankovog Mosta, MSK-a (Mihajlovo) Jon Besu



Susret u Aradcu - Tomaš Šetet (Graničar, Konak), Đerđ Švertecki, Živa Kaluđerski (ASK)

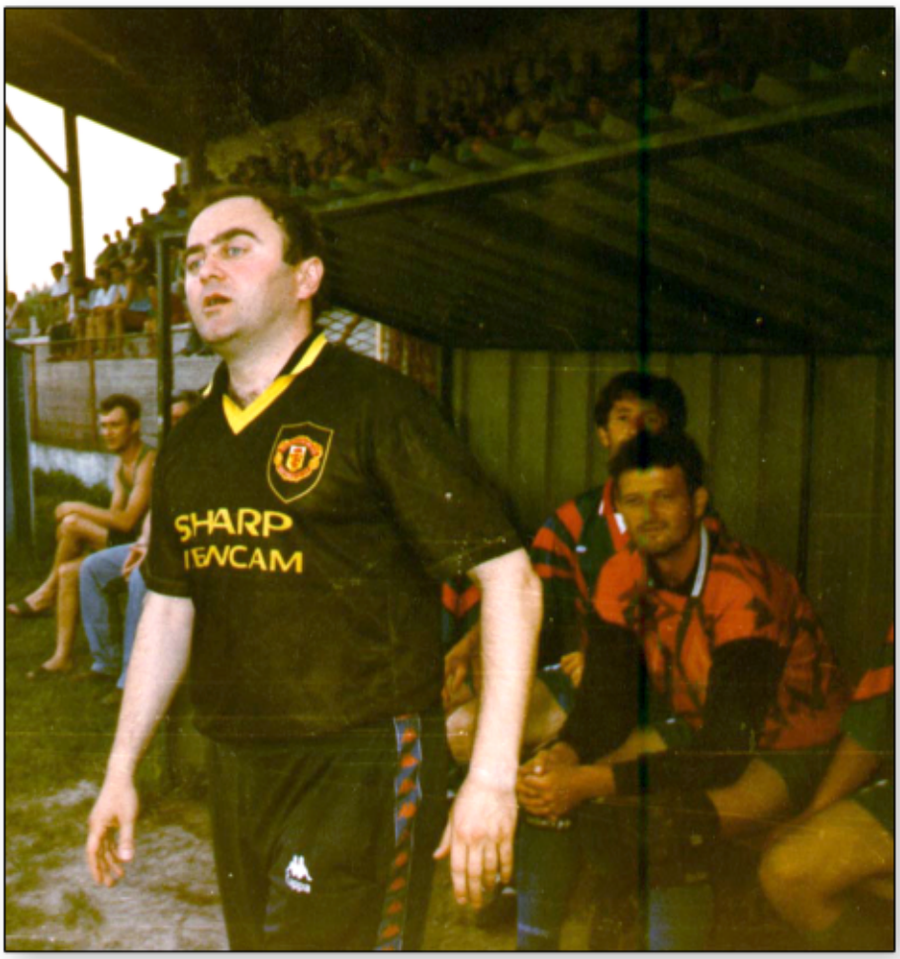

Miran Pantelić - selektor Međuopštinske lige II i organizator revijalnih utakmica od 1994. do 1998.



Selekcija MFL Zrenjanin u Aradcu – stoje: selektor Miran Pantelić, Danijel Rodean, Zoli Valtner, Dragan Damjanac, Oskar Balint, Slobodan Milenov, Veselin Radu, Siniša Kaluđerski, Mirandinjo Suču, čuče: Jozef Čapelja, Duško Toškov, Dragan Marić, Radovan Vijatov, Zoran Vijatov, Kalman Oslanski, Marinko Jelača, Jugodlav Šofranko



Jaša Tomić, revijalna utakmice – Jarkovčani Stevan Marković, Milorad Stevanović, dole Aleksandar Nikolić, članovi ASK-a Slobodan Jovanović, Milorad Kurjak, Jozef Čapelja



Posle revijalne utakmice u Jarkovcu 1998. – Aleksandar Ormoš, Stevo Ristić, Radomir Aćamović, Živa Pandurov, Vasilije Rodean, Žarko-Bečejac Kojičić

1998/99.

NATO PREKINUO LIGE

Devedesete, naše teške godine... Jugoslavijom, onom, velikom, pa skraćenom, kreatori belosvetske politike bavili su se i perfidno i brutalno. Zloglasni **NATO** iz vazduha je **24. marta 1999**. godine napao SR Jugoslaviju. Svakodnevnu svoju prljavu dozu sa neba je sipao na našu državu. Tako do 9. juna, do potpisa u Kumanovu i uspostavljanja vlasti UN u južnoj srpskoj pokrajini Kosovu.

Sva prvenstva su morala da budu prekinuta. Tabele su ozvaničene sa stanjem tog 24.marta. Na leto, lige su proširivane, status niko nije gubio.

ZVONIMIR VUKIĆ MILION I PO MARAKA!

Zvonimir Vukić (1979.) igrački se razvijao u Proleteru, ovde postao prvotimac, u dve sezone nastupio 33 puta i postigao tri gola, a 1998. Klub je sa njim napravio najveći transfer u istoriji.

Bila je velika gužva, papiri su potpisani za Armeniju iz Bilefelda, pa za Atletiko Madrid. Zbog toga se umešala i UEFA, kaznila i Proleter i Vukića novčano. Zrenjaninski klub je inkasirao **milion i po maraka!** Ilustracije radi, samo od tog transfera Klub je mogao da živi dve godine! Vukić nije uspeo da se izbori za mesto u prvom sastavu Atletiko Madrida, nastupao je za B ekipu...

Zvone Vukić, vezni igrač sa odličnim fizičkim karaketristikama i sposobnostima u realizaciji, igrao je u tri perioda za Partizan od 2000. do 2013. godine, ukupno šest sezona. Na 122 utakmice postigao je 60 golova, bio prvi strelac našeg šampionata sa 22 pogotka 2002/03. Internacionalac u Šahtjoru iz Donjecka, Portsmutu, Moskvi, PAOK-u, Veriji, do 2015. Za reprezentaciju Srbije i Crne Gore 2003.-2006 odigrao je 26 utakmica i postigao šest golova. Učesnik SP u Nemačkoj 2006.



Zvonimir Vukić

VLADIMIR IVIĆ

Za razliku od brata **Ilije** koji je **iz Proletera** otišao **u Crvenu zvezdu**, **Vladimir Ivić** (1977.) leta 1998. postao je član - **Partizana**.

Vlada, ofanzivni vezni igrač, najavio je velike mogućnosti u Zrenjaninu još kao pionir. U kadetskom uzrastu naglo je izrastao i tada je - stagnirao. Trener **Tomilsva - Toša Manojlović** „imao je nos“, ubacio je **Vladu** u prvi tim, forsirao ga, publika je i zviždala, ali **Toša** je bio siguran u svoj izbor. Još je dan u nizu primera za teškoće mladog igrača u vreme prelaska među seniore... Ipak, za dve sezone upisao je 67 prvenstvenih nastupa i sedam golova.

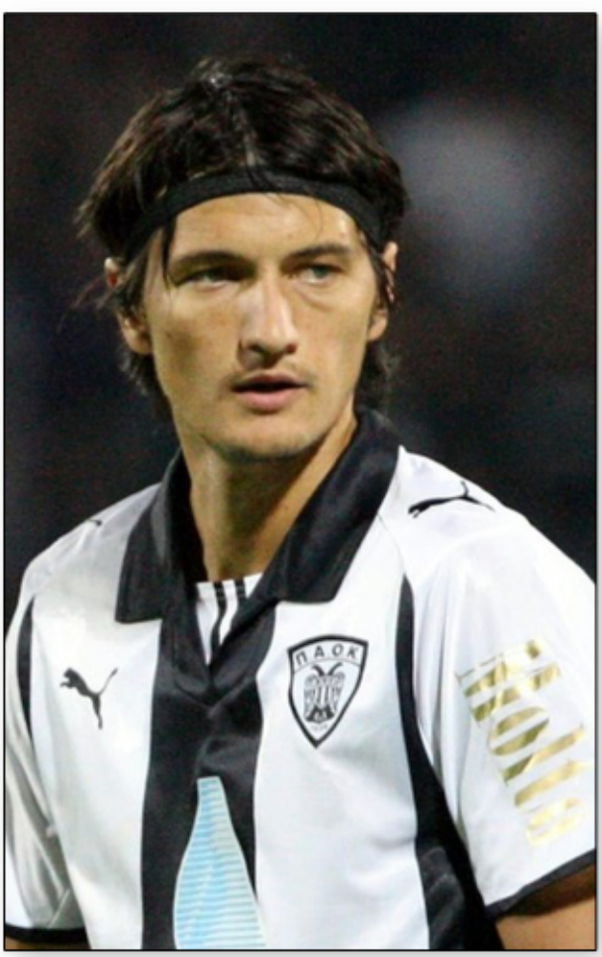

Vladimir Ivić

Transfer u **Partizan** bio je pun pogodak. **Proleter** je zaradio u startu 500.000 maraka, kasnije i bonuse... **Vlada** je odmah postao standardan među crno-belima, kasnije i lider tima. Tokom šest godina 133 utakmice u šampionatu i 64 gola. Reprezentativac SRJ 2001-2004. na osam utakmica.

Vlada Ivić je nastavio karijeru u inostranstvu, u Borusiji iz Menhengladbaha, pa u Grčkoj, u AEK-u, Arisu, PAOK-u, do 2012. Odmah potom uspešan trener u Grčkoj, Izraelu, Engleskoj, Rusiji.

START S LEĐA

U cilju čistije igre Međunarodni bord 1988. odlučio je da se start s leđa na igrača i prekršaj kažnjava isključenjem iz igre. Ofanzivni igrači tada su konačno zaštićeni od grubosti i startova kojima nije bio cilj lopta.

PRVA SAVEZNA LIGA

Partizan 66, Obilić (BG) 64, Crvena zvezda 51, Vojvodina 42, Rad 40, **Proleter 35**, Hajduk Rodić MB 32, OFK Beograd 31, Sartid (Smederevo) 30, Radnički (KG) 30, Miliconar (BG) 29, Zemun 28, Železnik 26, Budućnost (P) 26, Mogren 20, Radnički (Niš) 19, Priština 18, Spartak 18.

NATO agresija na SRJ izvršena je **24. marta** i trajala je **78 dana**. U SRJ je proglašeno ratno stanje.

Prva savezna liga prekinuta je posle 24. kola.

FSJ je proglasio Partizana za prvaka.



Darko Nović, igrač Obilića iz vremena najvećih uspeha tog kluba

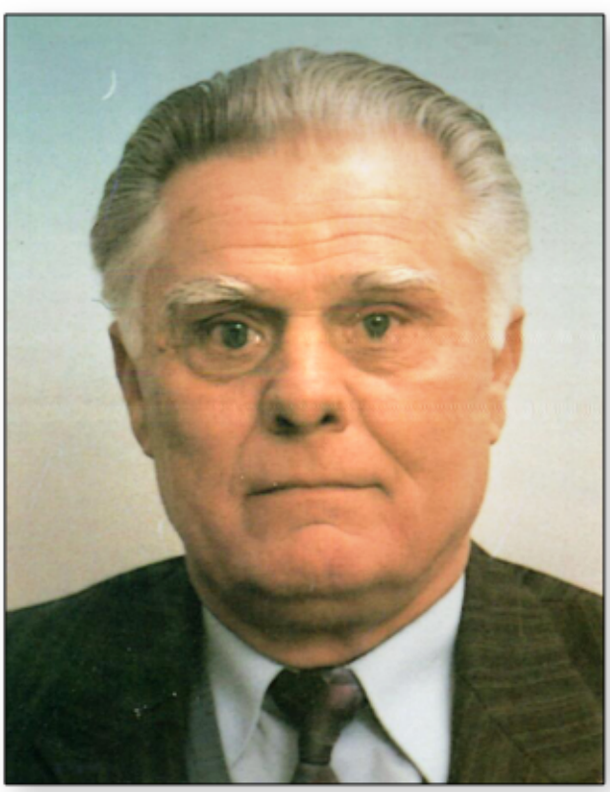

Božidar Ančić - dugogodišnji fudbalski radnik, predsednik ŽFK Banat, član rukovodstva FK Proleter



Sreten Vasić - igrač Proletera od 1992. do 1997, Vovodine do 2003. fudbaler sa najviše prvoligaških utakmica u SRJ



Nenad Nikolić - igrač Čukaričkog, Proletera, američkog sokera, poginuo u NATO agresiji 1999.

KUP SR JUGOSLAVIJE

1/16 Kruševac: Trajal – **Proleter** 1:2.

1/8 **Proleter** – Vojvodina 2:4, 2:1.

Vojvodina – Rad 1:0, 1:1, Spartak – Crvena zvezda 0:4, 1:3, Partizan – Zemun 3:0, 4:1, Sardid – Obilić 1:3, 1:4.

Partizan – Obilić 1:0, Vojvodina – Crvena zvezda 0:2.

Finale: Beograd, Stadion Crvene zvezde, 26. jun: Crvena zvezda – Partizan 4:2.

DRUGA SAVEZNA LIGA – ISTOK

Čukarički Stankom 47, Haduk (BG) 44, Zvezdara 42, Dinamo (P) 41, Kolubara 39, Novi Sad 36, ČSK Pivara 36, Mladost (A) 34, Vrbas 33, OFK Kikinda 26 Radnički Jugopetrol (NB) 26, Bor 25, Jedinstvo (Parać.) 25, Beograd 23, Napredak 23, Bečej 22, Palilulac 11, Viner broker (Niška Banja) 0.

DRUGA SAVEZNA LIGA – ZAPAD

Borac (Č) 48, Sutjeska 43, Bane (Raška) 41, Zeta (Golubovci) 37, Železničar (Lajkovac) 33, Berane 33, Rudar (Pljevlja) 33, Lovćen 32, Javor 30, Mladost (L) 29, Novi Pazar 28, Budućnost (Valjevo) 28, Mladi radnik (P) 27, Loznica 27, Čelik (Nikšić) 23, Sloboda 19, Crvena zvezda (Gnjilane) 15, Sloga (Kraljevo) 11.

PROŠIRENJA LIGA

U vanrednim okolnostima FSJ je odlučio da nema ispadanja iz liga. Sa Istoka i Zapada u elitu su ušli Čukarički Stankom i Hajduk (Beograd), Borac (Čačak) i Sutjeska (Nikšić).

Za sezonu 1999/2000. formirane su tri grupe Druge lige: **Sever** – Vojvodina i Beograd, **Zapad** – Užice, Čačak, Kragujevac, Kraljevo, Novi Pazar i Crna Gora, **Istok** – ostatak Srbije. U grupama po 18 klubova.

U leto 1999. Viner broker je istupio. Iz trećeg ranga napredovala su 23 kluba.

SRPSKA LIGA – VOJVODINA

Cement 43, Big bul (Bačinci) 36, Kabel 33, Veternik 32, **Mladost Univerzal luks (Lukićevo) 29**, Elan (Srbobran) 27, Jedinstvo Stević (Kačarevo) 27, Radnički (Bajmok) 26, Bačka (B. Palanka) 26, Vršac 25, Solunac 25 Srem (SM) 25, Begej (Ž) 23, Radnički (N. Pazova) 23, Sutjeska (BDP) 21, Sloven 18, Radnički (Sombor) 17, Mladost (BJ) 16.

Cement, Big bul i Kabel plasirali su se u Drugu ligu - Sever.

Iz tri grupe Vojvođanske lige napredovala su po dva prvoplasirana kluba. Ukupno 21 učesnik.

KUP FSO ZRENJANIN

Finale, 11.mart 1998, na stadionu Radničkog u Zrenjaninu, Borac – Zadrugar 4:5 posle jedanaesteraca (2:2).



Milimir Dubljević - sedamdesetih godina kapiten Proletera, krajem devedesetih šef održavanja terena na stadionu

KUP FSP ZRENJANIN

Finale, 16. april 1998. na stadionu Radničk og u Zrenjaninu, Radnički (Sutjeska) – Crvena zve zda (Vojvoda Stepa) 0:3 par forfe. Utakmica je prekinuta u 83. minutu 4:2, zbog fizičkog napada igrača Crvene zvezde na sudiju Sašu Bogićevića.

VOJVOĐANSKA LIGA – ISTOK

Budućnost	Srp. Crnja	17	9	6	2	43:17	33
Zadrugar	Lazarevo	17	9	4	4	32:15	31
Radnički	Kovin	17	9	4	4	49:34	31
Cr. zvezda	Pavliš	17	9	3	5	41:17	30
Omladinac	Opovo	17	8	3	6	29:20	27
Tehno-Dunav	Glogonj	17	8	3	6	30:24	27
Naftagas	Elemir	17	7	4	6	20:24	25
Rusanda Ag.	Melenci	17	6	5	6	21:24	23
Radnički	Sutjeska	17	7	2	8	23:28	23
Radnički	Zrenjanin	17	6	4	7	19:30	22
BAK	Bela Crkva	17	6	3	8	23:25	21
Radnik	Stari Tamiš	17	5	5	7	19:23	20
Partizan	Uljma	17	5	4	8	24:35	19
Proleter	B. Karlovac	17	4	6	7	19:27	18
Bilećanin	Sečanj	17	3	6	8	24:33	15
Spartak	Debeljača	17	2	4	11	16:36	10

Budućnost (S. Crnja) i Zadrugar (L) plasira li su se u Srpsku ligu – Vojvodina.



Tomislav Stojić, predsednik Naftagasa, zaslužan za izgrdanju tribine u Boki 1997.



Sečanj

PODRUČNA LIGA

Cr. zvezda	Voj. Stepa	17	12	1	4	40:16	37
Sloboda	N. Kozarci	17	11	2	4	40:21	35
Jedinstvo	N. Bečej	17	10	3	4	45:19	33
Budućnost	Srp. Crnja	17	10	3	4	28:18	33
Naftagas	Boka	17	10	0	7	27:29	30
Polet	Nakovo	17	8	3	6	42:32	27
Borac	Zrenjanin	17	7	5	5	37:21	26
Kozara	B. V. Selo	17	7	4	6	21:18	25
Delija	Mokrin	17	7	3	7	22:17	24
Jedinstvo	B. Karađor.	17	6	4	7	28:42	22
Krajina	Krajišnik	17	5	5	7	25:31	20
Mladost	B. Despot.	17	5	3	9	24:36	18
ŽAK	Kikinda	17	5	2	10	17:31	17
Vojvodina	N. Miloševo	17	5	1	11	21:31	16
Lehel	Mužlja	17	4	1	12	20:45	13
OFK Klek	Klek	17	3	2	12	14:44	11

Crvena zvezda (VS) i Sloboda (NK) plasirali su se u Vojvođansku ligu – Istok.

MEĐUOPŠTINSKA LIGA I

ŽFK Banat	Zrenjanin	17	14	1	2	57:14	43
Omladinac	R. Toplovac	17	13	2	2	50:14	41
Bega	Novi Itebej	17	11	0	6	63:25	33
Jedinstvo	Ečka	17	11	0	6	45:30	33
Napredak	Čestereg	17	10	2	5	46:23	32
Dr. oktobar	Kumane	17	9	2	6	58:42	29
Borac	Aleksandr.	17	8	0	9	30:54	24
Terekveš	Hetin	17	6	4	7	33:31	22
Cr. zvezda	Rusko Selo	17	7	1	9	23:27	22
Sloga	Jarkovac	17	6	2	9	27:55	20
Gradnulica	Zrenjanin	17	6	1	10	29:33	19
Vojvodina	Perlez	17	5	3	9	27:33	18
Banat	Ćenta	17	5	3	9	20:48	18
Zlatica	Zlatica	17	5	2	10	19:40	17
Stajićevo	Stajićevo	17	4	1	12	20:45	13
Radnički Ratar	J. Tomić	17	4	0	13	32:65	12

ŽFK Banat, Omladinac (RT) i Jedinstvo (E) plas irali su se u Područnu ligu.

FSG Zrenjanin

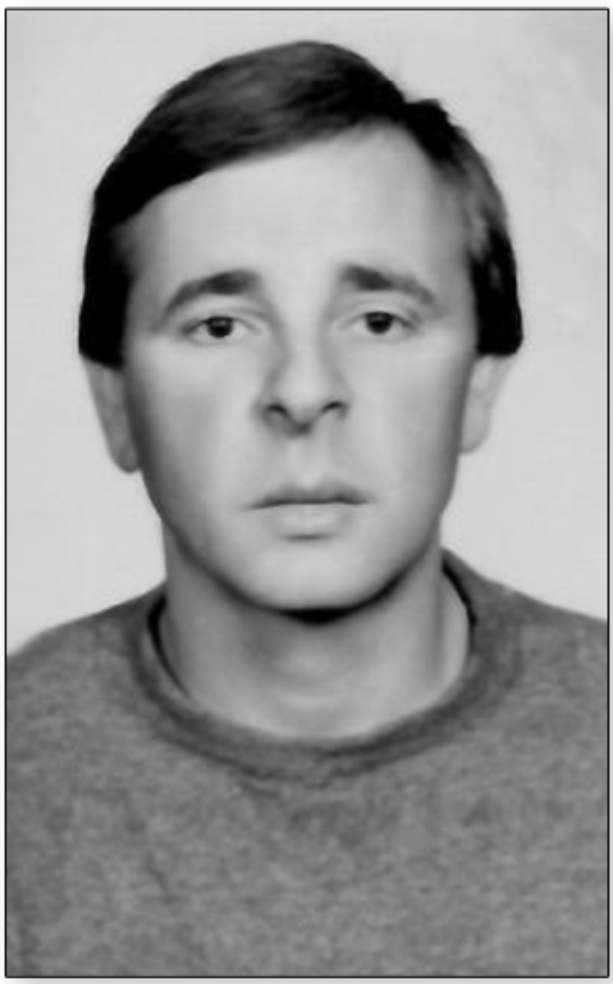

Radislav-Radica Adamov, igrač i trener OFK Stajićeva



Mile Manojlović - dugogodišnji član Mladosti (BD) igrač Radničkog (Z), Banata, predsednik kluba zrenjaninskih železničara

MEĐUOPŠTINSKA LIGA II

Potisje	Knićanin	17	15	0	2	82:11	45
Tisa	Taraš	18	14	1	3	103:20	43
Pr. oktobar	Srp. Itebej	18	14	1	3	58:29	43
ASK	Aradac	18	12	1	5	72:23	37
Roham	Nova Crnja	18	10	1	7	41:30	31
Unirea	Jank. Most	18	10	1	7	38:30	31
Napredak	B. Topola	18	9	1	8	61:51	28
Jedinstvo	Bočar	18	9	0	9	48:33	27
Proleter	Neuzina	18	8	1	9	44:61	25
Vojvodina	Bašaid	18	8	0	10	59:46	24
Graničar	Konak	18	8	0	10	41:47	24
MSK	Mihajlovo	18	7	3	7	31:41	24
Partizan	Tomaševac	18	6	1	11	39:36	19
Graničar	Radojevo	18	5	1	12	19:63	16
Mladost	B. Blato (-2)	18	4	2	12	19:86	12
Borac	Iđoš (-4)	18	4	2	12	27:67	10
Progresul	Begejci (-2)	18	1	0	17	16:124	1

Borac (I), Mladost (BB) i Progresul kažnjeni sa oduzimanjem bodova zbog izostanaka sa utakmica u jesenjem delu prvnstva.

Potisje i Tisa plasirali su se u Područnu ligu posle vanrednih okolnosti i ukidanja sedmog ranga za sezonu 1999/2000.



Četiri decenije u despotovačkom fudbalu, igrač i trener Saša Kaurin



Rade Puvalić - predsednik FK Krajina

NOVI SISTEM TAKMIČENJA

Područna liga, MFL I, MFL II, sva tri ranga pokrivala su celu teritorjiu FSP od leta 1993.

FSO Zrenjanin inicirao je promenu, a Izvrš ni odbor FSP formirao je Komisiju koja je dostavila klubovima tri predloga: postojeći sistem, smanjenje MFL I na 14 članova i podela MFL II u dve grupe, povećanje MFL I na 24 kluba i podela u dve grupe, ispod zajednička liga. Klubovi su se izjasnili za treću varijantu.

- U dva najniža ranga dobićemo racionalnija takmičenja, ekonomičnija i odgovarajuća različitim kvalitetima ekipa - ocenio je **Gena Tornjanski**, višegodišnji član organa FSP i FSO Zrenjanin..

Odlučeno je da se reorganizacija izvrši u leto 1999. Vanredne okolnosti dovele su do prelaznog rešenja za sezonu **1999/2000.**

U leto 1999. Iz MFL I, od od 16 klubova ostalo je 12 (četiri se kvalifikovala za PFL), iz MFL II od 17, 15 (dva u Području), a obnovljen je Proleter (Međa) što je činilo ukupno 28 klubova. Dogovor je postignut da se **1999/2000.** privremeno Sever igra sa 13, a Jug sa 15 klubova.

Novi **sistem** je zaživeo u sezoni **2000/01**.

FSV ZA MLADE SELEKCIJE

Fudbalski savez Vojvodine doneo je Odluku 25. juna **1999.** godine da su klubovi pokrajinske lige u sezoni 1999/2000. dužni da učestvuju sa oml adinskim, kadetskim i pionirskim ekipama u takmič enjima u okviru svojih područja.

Fudbalski savez područja Zrenjanin doneo je Odluku 2. jula **1999 .** da Lige omladinaca i kadeta vode FSO Zrenjanin (Jug) i FSO Žitište-Nova Crnja (Sever).

OMLADINCI U PREDIGRAMA

Juniorske ekipe u Područnoj ligi nastupale su u predigrama prvih timova od 1974, a u jednom rangu niže od 1976. Problemi od 1992.do 95, ukinuli su tu obavezu, vraćena je 1995, za MFL I 1996.

Prema Propozicijama FSO Zrenjanin podm ladak je bio obavezan u Međuopštinskoj ligi Zrenjanin-Sečanj **1999/2000.** izuzev za klubove iz mesta sa malim brojem stanovnika, Zlaticu, Unireu i Mladost (BB). U toj sezoni za omladince su nastupali igrači rođeni 1981. godine i mlađi.

Glavni sudija bio je, po tradiciji, drugi pomoćni sudija određen za utakmicu seniora.

Po propisu FS Srbije, u prvih 12 godina novog veka, omladinci su ostali samo sa jednim godištem. Zadržana je obaveza za klubove u takmičenju FS Vojvodine da igraju sa tom uzrasnom kategorijom, ali ne i za uže pokrajinske okvire. Nama je ostalo da organizujemo lige kadeta i ponira po prijavi iz klubova FSP i FSO Zrenjanin.



Savo Bošković, trener i dugogodišnji član kluba iz Lukićeva

ZA SELEKCIJU KOMPLETNO GODIŠTE

Godinama su za mlade selekcije nastupali igrači sa graničnim datumom rođenja 1. avgust. Pravilo „druga polovina godine“ više nije važilo i umesto do nepunih 19 godina, za omladince su mogli da nastupaju igrači do 18 i po godina, a u toj kateg oriji korekcija za jedno godište više izvršena je u leto 2012.

FSV – NOVI KALENDAR KUPA

Fudbalski savez Vojvodine doneo je Odluku 21. jula **1998**. godine o novom kalendaru Kupa na pokrajinskom nivou. Prema njoj kup u okviru opštinskih saveza treba da se završi do kraja septembra.

Tako smo u jednoj kalendarskoj godini te **1998**. imali dva Kupa FSO Zrenjanin i dva pobedni ka.

KUP FSO ZRENJANIN

Finale, 9. i 23. septembar 1998, Naftagas (Boka) – Borac (Zr.) 5:2, Borac – Naftagas 0:1.

KUP FSP ZRENJANIN

Finale, 28. oktobar, stadion ŽFK Banat: Bu dućnost (Banatski Dvor) – Rusanda Agrovet 3:0.

LIGE NAJMLAĐIH FSO 1998.

Krajem devedesetih godina u našim ligama najmlađih povećavali smo broj učesnika. Omogućili smo učešće i zainteresovanim klubovima sa teritorije celog FSP.

Za pionire su u sezoni **1998/99**. nastupali dečaci **1983**, **84**, **85**. godišta, a za petliće **1986**, **87**. i mlađi sa napunjenih 10 godina.

Jesenji poredak **A lige pionira**: Radnički (Zr) 29, ŽFK Banat (Zr) 23, OFK Klek 22, Jedinstvo (E) 19, OFK Gradnulica 17, ZŠF Petlić 17, Krajina 15, Budućnost (Banat. Dvor) 14, OFK Stajićevo 12, Budućnost (SrpskaCrnja) 10, Mladost (Banatski De spotovac) 6, Jedinstvo (Banatsko Karađorđevo) 6.

Jesenji poredak **B lige pionira**: Sloga (Jarkovac) 20, Proleter (Neuzina) 18, Graničar (Konak) 10, Omladinac (Ravni Topolovac) 3..

Jesenji poredak **A lige petlića**: Radnički (Z) 30, ZŠF Petlić 25, ŽFK Banat (Z) 25, Krajina 24 OFK Klek 24, Jedinstvo (E) 16, Budućnost (Srpska Crnja) 15, Budućnost (Banatski Dvor) 12, Mladost (Banatski Despotovac) 10, OFK Stajićevo 6, OFK Gradnulica 6, Jedinstvo (Banatsko Karađorđevo) 3.

Jesenji poredak **B lige petlića**: Mladost Un iver. luks 22, Proleter (Z) 20, Crvena zuvezda (Vojvoda Stepa) 19, Begej (Žitište) 12, Banat (Č) 7, Za drugar 7, Rusanda Agrovet 6, Radnički Ratar 6, Gr aničar (Radojevo) 6



Sloga (Jarkovac) 1999, stoje: član rukovodstva Ljubomir Krišan, Miljković, Milin, Živkov, I. Mihajlović, Stankov, Drapoš, Nikolić, trener Savica Dragišić, predsednik Stevica Papić, čuče: Stojšić, B. Mihajlović, Danijel, Knežević, Čučković, Sarka, Šećer, ekonom Mile

1999.

RATNA LIGA - LIGA ZA MIR

Član Izvršnog odbora Skupštine Opštine Zrenjanin zadužena za sport i omladinu, predsednik FSO Zrenjanin, **Dragan Simić**, predložio je formiranje **Ratne lige** unutar našeg saveza. **Ivan Francuski** aktuelni predsednik Skupštine Opštine i bivši **Ljubo Slijepčević**, načelnik okruga **Jovan Subić**, član Izvršnog veća Opštine zadužen za privredu **Slavko Šućurović,** saglasili su se sa realizacijom. Na sastanak u Gradsku kuću pozvani su sekretar FSO **Miran Pantelić** i sekretar Sudijske organizacije **Radomir Aćamović**.

Intencija u našoj državi bila je da sve firme, sve institucije redovno obavljaju svoje poslove, pa smo tako i fudbalske aktivnosti nastavili u novim okolnostima.

Od 32 kluba samo je odustalo Jedinstvo iz Ečke. Organizovali smo prvu fazu u osam grupa sa po četiri kluba na teritorijalnom principu. Termiini: **12, 16, 19, 23, 26, 30. maj.** Takmičarska komisija: **Milan Kevrešan** (predsednik), **Dragan Simić, Žika Mišić, Radomir Aćamović, Miran Pantelić**. Odlučeno je da sudije i delegati obavljaju funkcije bez ikakvih nadoknada.

Pravo nastupa imali su igrači bez obzira na registracije za klubove.



Dragan Simić i Radomir Aćamović

PRVA GRUPA

Proleter	Zrenjanin	6	6	0	0	30: 4	18
Radnički	Zrenjanin	6	3	0	3	11:17	9
Borac	Zrenjanin	6	3	0	3	8:15	9
ŽFK Banat	Zrenjanin	6	0	0	6	4:17	0

DRUGA GRUPA

OFK Klek	Klek	6	5	0	1	15: 8	15
OFK Gradnulica	Zrenjanin	6	3	1	2	28:10	10
MSK	Mihajlovo	6	3	1	2	16:24	10
Unirea	Jankov Most	6	0	0	6	4:21	0

TREĆA GRUPA

Rusanda	Melenci	6	5	1	0	32: 7	16
Naftagas	Elemir	6	3	1	2	24:13	10
ASK	Aradac	6	2	2	2	18:21	8
Tisa	Taraš	6	0	0	6	9:42	0

ČETVRTA GRUPA

Mladost UL	Lukićevo	4	4	0	0	24: 2	12
Lehel	Mužlja	4	2	0	2	15:11	6
Mladost	Belo Blato	4	0	0	4	2:28	0
Jedinstvo	Ečka	0	0	0	0	0: 0	0

PETA GRUPA

Potisje	Knićanin	6	5	0	1	33:10	15
OFK Stajićevo	Stajićevo	6	4	1	1	27:15	13
Banat	Čenta	6	1	1	4	10:30	4
Vojvodina	Perlez	6	0	2	4	16:31	2

ŠESTA GRUPA

Zadrugar	Lazarevo	6	5	1	0	30: 7	15
Zlatica	Zlatica	6	3	1	2	12:14	10
Mladost	B. Despot.	6	2	1	3	11:20	7
Partizan	Tomaševac	6	0	1	5	10:22	1

SEDMA GRUPA

Radnički	Sutjeska	6	6	0	0	37:12	18
Krajina	Krajišnik	6	4	0	2	23:11	8
Proleter	Neuzina	6	1	0	5	10:27	3
Radniči Ratar	Jaša Tomić	6	1	0	5	10:30	3

OSMA GRUPA

Bilećanin	Sečanj	6	5	1	0	37: 7	16
Naftagas	Boka	6	3	1	2	17: 9	10
Sloga	Jarklovac	6	3	0	2	14:24	9
Graničar	Konak	6	0	0	6	9:37	0

Takmičarska komisija ocenila je da postoje uslovi da se organizuje i Završnica sa osam najuspešnijih klubova iz grupa.

U dogovoru sa Proleterom odlučeno je da prvoligaš ne treba da igra Završnicu. Tako se iz Prve grupe kvalifikovao zrenjaninski Radnički (imao je bolji međusobni bilans sa Borcem).

Završnica je organizovana pod nazivom – **Liga za mir**.

Rezultati četvrtfinala, 2. jun: Rusanda – Radnički (Zrenjanin) 4:1, OFK Klek–Zadrugar 2:5, Potisje - Mladost Univerzal luks 3:1, Bilećanin – Radnički (Sutjeska) 1:3.

Polufinale i finale igrano je na stadionu **u Karađorđevom parku,** u subotu **5. juna**, od 14,30 do 19,00 časova. Utakmice su trajale dva puta po 30 minuta.

Rezultati polufinala: Radnički (S) – Rusanda 6:5 (0:0), Zadrugar – Potisje 5:6 (2:2).

Za treće mesto: Rusanda –Zadrugar 2:1.

Finale: Radnički (S) – Potisje 2:1. Strelci **Milovića** i **Meljanac** za Radnički, **Kodić** za Potisje.

Opština je obezbedila pet pehara, Proleteru, za učesnike polufinalnih i finalnih utakmica. Uručili su ih članovi IO SO Zrenjanin **Dragan Simić** i **Svetislav Kovačević**, generalni sekretar Sportskog saveza Opštine **Vojislav Tabački** i član TK Lige za mir **Radomir Aćamović**.

Radnički (S): Mirandinjo Suču, Milan Pavlović, Goran Knežević, Dane Drobnjak, Zoran Govedarica, Marjan Ognjan, Zoran Knežević, Dragoljub Gajević, Milorad Meljanac, Vladimir Buha, Davor Stanković, Aleksandar Trifunov, Marko Šarović, Goran Đatkov, Vidak Milović, Nemanja Jakšić, Goran Kolundžić, Zoran Rnić, Milan Pavićević. Trener **Milorad Ristović**. Službeni predstavnik **Svetozar Krnetić**.

Potisje: Dejan Stojić, Dejan Mihajlović, Dejan Pavlović, Zoran Amidžić, Miroslav Krstić, Nenad Puteš, Željko Kodić, Ljubiša Savić, Dragan Đorđević, Miroslav Stanković, Nemanja Stanojević, Dragiša Karanfilović, Nebojša Kostić, Radoslav Jović, Siniša Cvetković, Igor Bogdanović, Dejan Stanković. Trener **Branko Gajić**. Službeni predstavnici: **Milenko Trnjak**, **Radosav Jocić**,

Rusanda: Perica Popov, Danijel Bengin, Ivica Ivanić, Dragoslav Berngin, Dragan Odžin, Vladan Đurić, Milan Marinac, Duško Petrović, Vladimir Radišić, Ivica Milivojev, Dejan Subičin, Boris Pandurov, Ivan Holić, Igor Radišić, Darko Antić, Radovan Šargin, Vanja Nadlački. Trener **Dragan Jovanović**. Službeni predstavnik **Ivan Ikonov**.

Zadrugar: Željko Čuč, Darko Rajić, Rade Marković, Mirosdlav Simanić, Nenad Vidaković, Duško Delić, Slobodan Pjevčević, Milan Aranitović, Predrag Tomić, Dejan Pejović, Slađan Jeremić, Dragan Maljukan, Zoran Tabački, Aleksandar Jovanović, Nenad Škorić, Vladimir Pejović, Damnjan Vidić. Trener **Milorad Jovanović**. Službeni predstavnik **Vladimir Božović**.

Delegat: **Radomir Aćamović**.

Sudije: **Saša Bogićević, Momčilo Radman, Milorad Pandurov, Željko Bugarin, Nenad Raškov, Duško Duraković**.

- Pokazali smo i ovoga puta da se u Sutjesci poslednjih godina igra sve bolji fudbal – rekao je službeni predstavnik pobednika, dugogodišnji igrač i sportski radnik **Svetozar Krnetić**, a trener **Milorad Ristović** je naglasio **– U zadnjih pet se zona tri puta smo kao prvaci napredovali u tri ranga, pa se stabilozovali u Vojvođanskoj ligi-Istok. Veliko nam je zadovoljstvo što smo trijumfovali i u ovom takmičenju pred zrenjaninskom publikom**.

Drugoplasirano Potisje imalo je najveću podršku sa tribina. Knićaninci su se okupili u znatnom broju, često aplaudirali, pozdravljali svoje igrače...

- Prethodnog leta doživeli smo najveće takmičarske nevolje, ali smo se potom organizovali, uveli redovne treninge, stručno radiili, a i ovde u Zrenjainnu pokazali da smo na pravom takmičarskom putu – istakao je dugogodišnji član ovog kluba **Srboljub Stojković**.

- Kroz medije je ocenjeno da je naš savez imao najmasovniju Ratnu ligu-Ligu za mir u SR Jugoslaviji. Sve je proteklo uredno na našim utakmicama, a tih dana završena je i NATO agresija – rekao je predsednik FSO Zrenjanin **Dragan Simić**.



Stare sudije opet na terenu - Radislav Raškov, Vasilije Rodean, Radoje Tadić

MIHAJLO - BOGI BOGIĆEVIĆ

Fizički spreman, vitalan, duhovno opredeljen fudbalski, za svoje drugare uvek dobro raspoložen, dobronameran, sudio je do 57. godine – **Mihajlo Bogićević**. Naš stari dobri, **Bogi**...

Rođen je u Opštini Čačak, u mestu Kačulice 1941, sa pištaljkom na terenima naše Međuopštinske lige do leta 1998.

- Mihajlo je igrao fudbal u Slogi iz Kraljeva, a sa 17 godine je preselio u Zrenjanin. Ovde je nekoliko sezona nastupao za Gradnulicu. Sa suđenjem je počeo u 37. godini, kao i većina iz njegove generacije u tom vremenu . Domet mu je bio Banatska zona, u njoj je imao status sedam sezona. U teškim devedesetim godinama kada se videla oseka sudijskog kadra, ostao je da pomogne našoj sudijskoj organizaciji, da vodi niz teških utakmica – priča njegov sin **Saša**, rođen 1972.

- Animirao je i mene, još kao igrača, da uzmem pištaljku. Položio sam ispit 1993. godine – dodaje **Sale**.

Mihajlo je još dugo ostao u Udruženju sudija, komesar, pa delegat. Uvek uspešan.



Mihajlo i Saša Bogićević



Zrenjaninske sudije - Milorad Kovanović, Mihajlo Bogićević, Milenko Vidanović, Milo Lukić

ĐURO LUKIĆ

Svestrani sportista, član naše sudijske organizacije od 1965. godine – **Đuro Lukić**.

Rođen u Banatskom Despotovcu 1946. Uz oran, aktivan omladinac, organizator sportskog života u svom selu. Učesnik radnih akcija saveznog ni voa.

- Dugo sam bio predsednik despotovačkog DTV Partizan, imali smo odličnu sportsku salu, sa svim spravama do 1976. godine, izgrad ili otvoreni teren. Organizovali smo takmičenja u malom fudbalu, rukometu, košarci. Koristili obližnji Tamiš za plivanje, učestvovali u okviru Srbije na partizanskom višeboju. Postao sam i instruktor plivanja, dobio majsku nagradu Pliva čkog saveza Jugoslavije – priča **Đuro**.

Snagom talenta, volje i ozbiljnog rada, post ao je član Atletskog kluba Proleter, pa doživeo i afir maciju u Beogradu, u AK Crvena zvezda. Njen takmičar četiri godine. nastupao na državnim prvenstv ima.

- Trčao sam na 200 i 400 metara, u štafe ti, bio i u disciplinama skok u dalj i troskok – ka že **Lukić**.

U fudbalu se rano opredelio za suđenje, na predovao je, došao u treći rang Jugoslavije, vodio utakmice tadašnje Vojvođanske lige od 1978. do 1984. godine, sudio i kvalifikacione za ulazak u Drugu saveznu ligu. Posle instruktor suđenja, kontrolor suđenja, isto tako u trećem stepenu jugoslovenskog takmičenja. Predsednik Udruženja sudija FSO Zrenjanin 1987. godine, komesar suđenja dev edesetih godina, potom jedan od delegata na utakmicama sa najdužim stažom u našem savezu. Do početka svojih sedamdesetih.

I stručan, i društven. Čovek od kojeg je mo glo da se nauči mnogo o fudbalskom suđenju i pravilima u fudbalskim organizacijama. Za uzor.

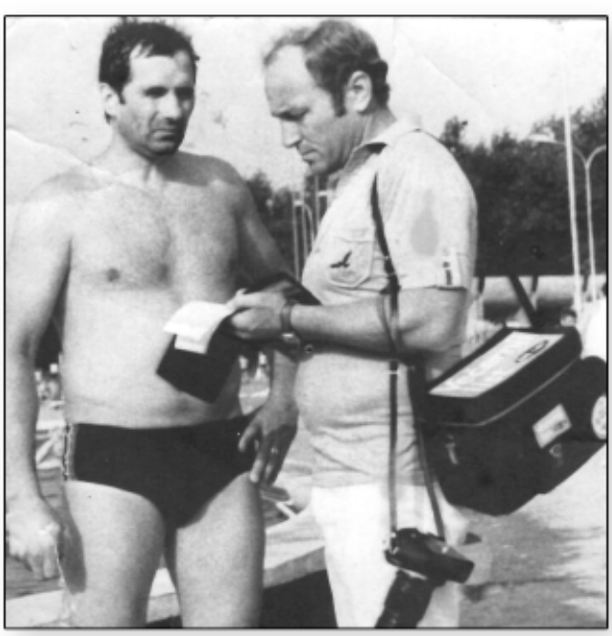

Instruktor plivanja Đuro Lukić i čuveni zrenjaninski fotoreporter Svetozar Gunić





Bačka Topola - Lukić prvi s leva

1999/2000.

CEH PROŠIRENJA - ZRENJANINCIMA

Lige su 1999. proširivane, pa kraćene god inu kasnije. **Proleter** je u momentu prekida šampio nata bio šesti, ali, u novoj sezoni nije uspeo da se zadrži među 15, ostao je ispod crte, na 17. mestu, u konkurenciji sa 21 učesnikom.

Zrenjaninci su posle tri kola bili prvi na tab-eli, a posle 15. i krize rezultata, Klub je naspustio šef stručnog štaba **Radivoje Drašković**. Tim su do kraja prvenstva zajednički vodili **Zlatomir Mićanović** i **Jovo Sučević**. Uz previranja unutar Kluba, **Pr oleter** se nije snalazio u ligaškoj podeli sfera utica-ja između najjačih. Eto, izgubio je status, a imao je i kvaltet tima i punu kasu.

BORBE ZA VLAST

Veliki novci su stizali u Proleter od transfe-ra igrača, posebno od leta 1998. kada je samo od Zvonimira Vukića prihodovano milion i po maraka. Tada je počela nemolosrdna borba za vlast u Klu-bu. Držana sjeskupštine za skupštinom... Od jese-ni 1998. predsednik više nije bio **Borko Kovač**, a od kraja godine ni direktor **Dragiša Radovančev**. Njima je moglo da se zameri što nisu bolje plaćali igrače, a onda se otišlo u drugu krajnost...

Veterani su se izborili da imaju većinu u Sk upštini (16 od 31), u najviši klupski organ stizao je i ko je trebao i ko nije, pojedinci koji do tada nisu im-ali nikakvog dodira sa Klubom... Menjali su se pred sednici, direktori, sekretari...

EP BELGIJA I HOLANDIJA

Evropsko prvenstvo 2000. igrano je u Belgi ji i Holandiji. SR Jugoslavija je prošla prvi krug. Sa Slovenijom je igrala 3:3, pobedila Norvešku 1:0, ču desno izgubila od Španije 3:4, sa dva primljena go-la u sudijskoj nadoknadi vremena. Potom je doživlj-en nokaut u meču sa Holanđanima – 1:6.

Selektor je bio legendarni **Vujadin Boš-kov**.Igrali su **Dragan Stojković**, **Predrag Mijatović**, **Savo Milošević**, **Vladimir Jugović**... br 16 **Dejan Govedarica**, broj 18 **Darko Kovačević**, asovi iz Pr oletera.

Govedarica je nastupio protiv Norveške, sa Španijom je postigao gol za 2:1, igrao je i u su-sretu sa Holanđanima. **Kovačević** je bio u timu na prvoj i na zadnjoj utakmici.

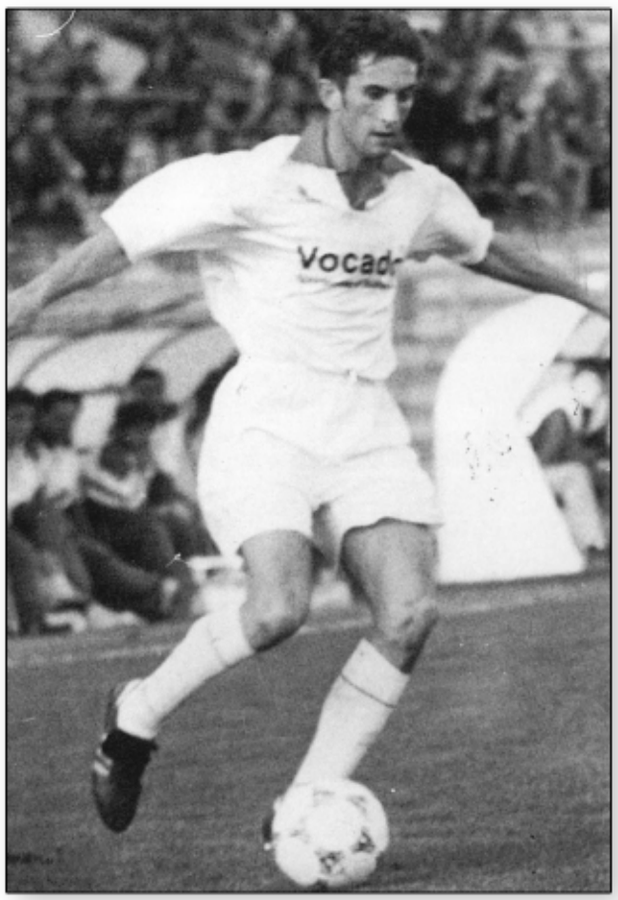

Dugogodišnji zrenjaninski fudbaler Srđan Zakić



Igrač Kikinde i Proletera - Zoran Lisica

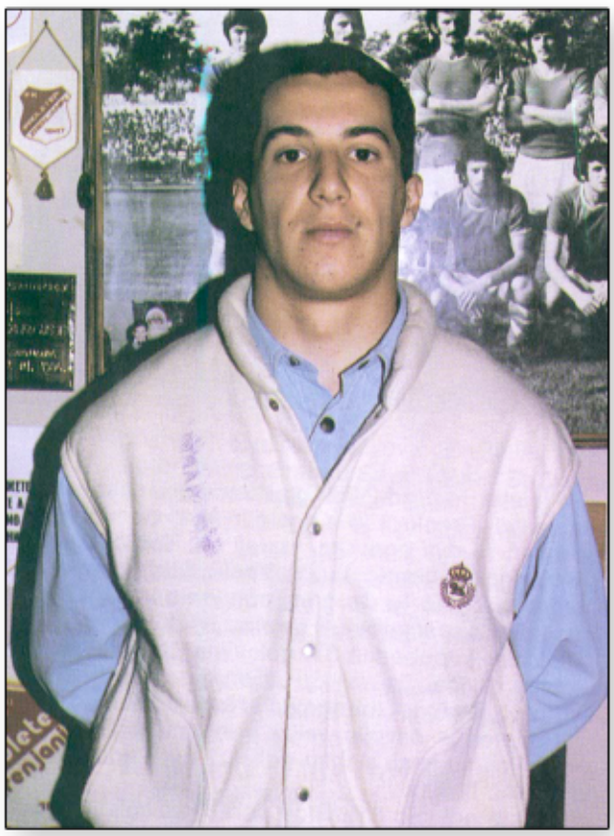

Saša Todić
golman Proletera (do 2000) i Vojvodine

PRVA SAVEZNA LIGA

Crvena zvezda 105, Partizan 101, Obilić 89, Rad 60, Sutjeska (Nikšić) 60, Čukarički Stankom 56, OFK Beograd 55, Železnik 54, Zemun 54, Vojvodina 53, Radnički (Niš) 52, Budućnost (P) 52, Radnički (Kragujevac) 52, Hajduk Rodić MB (Kula) 52, Milicionar (Beograd) 51, Sartid (Smederevo) 50 **Proleter 46**, Hajduk (Beograd) 45, Mogren (Budva) 44, Spartak (Subotica) 29, Borac (Čačak) 22.

Liga je formirana sa 22 kluba, a igrana je sa 21 jer u leto 1999. više nije bilo Prištine u sistemu FSJ.

Status su izgubili Borac (Č), Spartak, Mogr en, Hajduk (Beograd), **Proleter** i Sartid.

U leto 2000. Sartid se fuzionisao sa prvakom Severa Beograda i pod imenom svojim imenom zadržao status.

KUP SR JUGOSLAVIJE

1/16 Beograd: Čukarički Stankom – **Prolet er** 2:0.

Čelik (Nikšić) – Zemun 0:5, Crvena zvezda – Radnički (Kragujevac), 1:0,Milicionar (Beograd) – Obilić 1:1 (posle jedanaesteraca 5:4), Napredak – Železnik 0:0 (posle jedanaesteraca 3:1).

Milicionar - Crvena zvezda 0:3, Napredak – Zemun 0:0 (5:4 posle jedanaesteraca).

Finale, 10. maj, Beograd, Stadion Crvene zvezde, Crvena zvezda – Napredak 4:0.

PIONIRI PROLETARA POBEDNICI KUPA

Uoči seniorskog finala Kupa SR Jugoslavije, kojem je prisustvovalo 25.000 gledalaca, 10. maja 2000, na stadionu Crvene zvezde, pred 10 hi ljada prisutnih, **finale Kupa pionira SRJ** igrali su **Budućnost (Podgorica)** i **Proleter (Zrenjanin)**.

Za ekipu trenera **Dragiše Kosnića** golove ve su postigli **Tošić** u 29. i iz jedanaesterca **Mihajlović** u 57. minutu. Suparnik je izjednačio i poveo pogocima **Igora Burzanovića**. Na kraju, u serijama jedanaestaraca, **3:4** za veliko slavlje crveno-be lih.

Golman **Husar** zaustavio je dva udarca, po godili su **Đorđić, Đurica, Mihajlović, Vučković**.

Tim: **Vanja Husar, Goran Đorđić, Momčilo Ličina, Borislav Vučković, Bogdan Milošević, Danilo Đurica, Slobodan Rajčević (Marko Rakić), Marko Novaković (Boris Klać), Mladen Đakovi ć (Milan Pavićević), Duško Tošić, Dušan Miha jlović.**



Dragiša Kosnić

DRUGA SAVEZNA LIGA – SEVER

Beograd 72, Novi Sad 62, Radnički Jugopetrol (Beograd) 61, Zvezdara 61, Vrbas 59, Mladost (A) 51, BSK (Borča) 51, Kolubara (Lazarevac) 51, Cement (Beočin) 50, ČSK Pvara 50, Teleoptik (Zemun) 50, Železničar (Beograd) 49, Bečej 44 Big bul (Bačinci) 43, Kabel (Novi Sad)) 40, Dinamo (P) 33, OFK Kikinda 32, Palilulac (Beograd) 14.

Beograd se plasirao u Prvu ligu.

Status su izgubili Palilulac i OFK Kikinda.



Ratko Marjanović - golman Proletera, Spartaka, Mladosti (L), Bilećanina

DRUGA SAVEZNA LIGA – ISTOK

Napredak (Kruševac) 72, Železničar (Lajkovac) 60, Budućnost Vujić (Valjevo) 54, Jedinstvo (Paraćin) 53, OFK Niš 49, Radnički (Svilajnac) 49, Trajal (Kruševac) 47, ZSK (Valjevo) 45, Loznica 42 Mladi radnik (P) 40, Dubočica 38, Temnić Lipa (Varvarin) 38, Bor 36, Vučje 35, Rudar (Kost.) 35, Rudar (Aleksinački Rudnici) 35, Rađevac (Krupanj) 34.

Liga je formirana sa 18 klubova, a igrana je sa 17 jer u leto 2000. više nije bilo u sistemu Crvene zvezde (Gnjilane).

Napredak se plasirao u Prvu ligu.

Status je izgubio Rađevac.

DRUGA SAVEZNA LIGA – ZAPAD

Zeta (Golubovci) 84, Mladost (Lučani) 70, Novi Pazar 61, Bane (Raška) 61, Sloboda 57, Zlatibor (Užice) 52, Rudar (Pljevlja) 52, Bokelj 51, Sloga (Kraljevo) 48, Javor 44, Mladost (Podgorica) 41, Šumadija (Kragujevac) 39, Čelik (Nikšić) 38, Jedinstvo (Bijelo Polje) 37, Lovćen 37, Grbalj (Radanovići) 36, Ibar (Rožaje) 29, Berane 13.

Zeta se plasirala u Prvu ligu.

NOVA REORGANIZACIJA DRUGE LIGE

U leto 2000. umesto tri grupe Druge lige – četiri. Posebno takmičenje za klubove iz Crne Gore. Pomeranja: sa Severa na Istok su prebačeni Zvezdara, BSK (Borča) i Kolubara (Lazarevac), sa Istoka na Zapad Železničar (Lajkovac), Budućnost (Valjevo), ZSK (Valjevo) i Loznica.

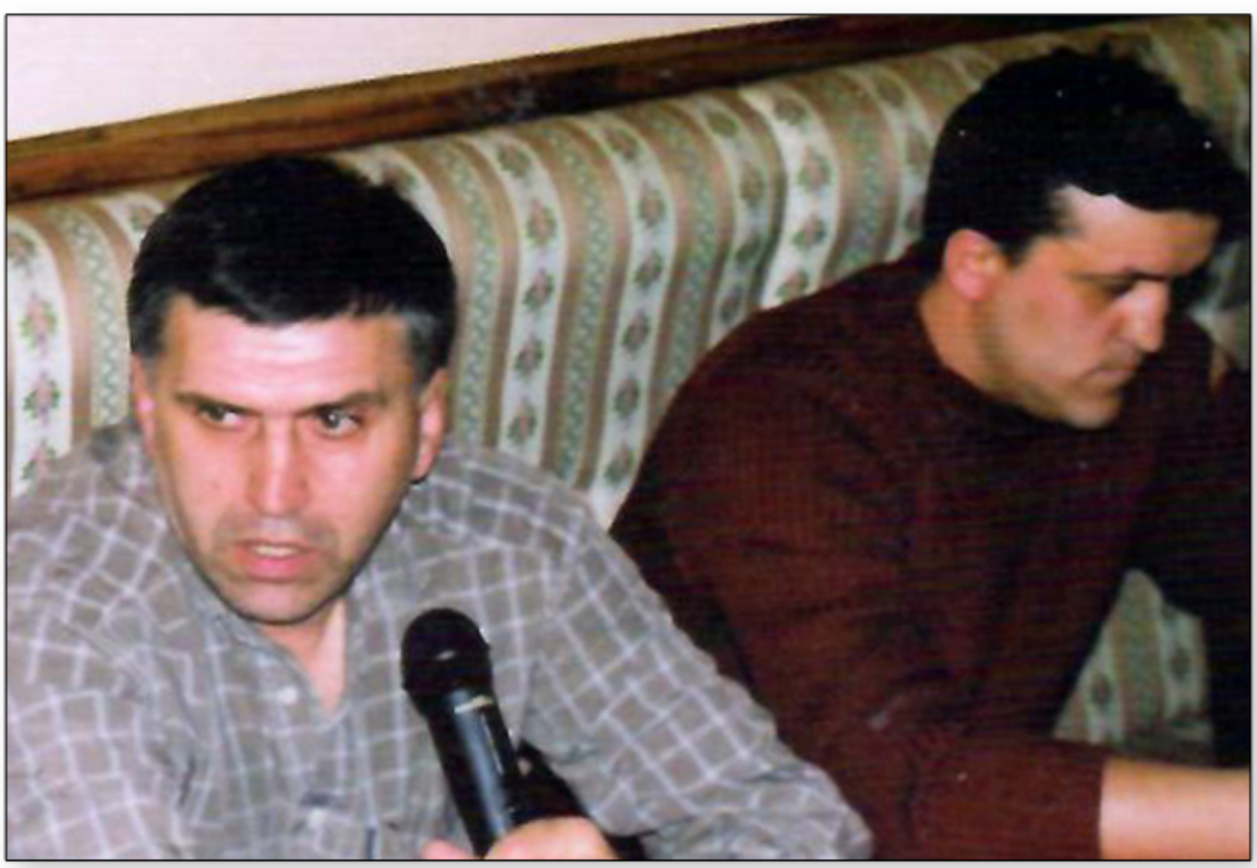

Direktori Mladosti (L) Milan Deurić i Budućnosti (BD) Mitar Vučurević

SRPSKA LIGA – VOJVODINA

Mladost Univerzal luks (Lukićevo) 94, Budućnost (Banatski Dvor) 90, Elan (Srbobran) 76, Veternik 71, Srem (SM) 70, AIK Bačka Topola 66, Radnički (Bajmok) 66, Solunac (Karađorđevo) 64, Jedinstvo Stević (Kačarevo) 62, Bačka (B. Palanka) 61, Inđija 59, Begej (Žitište) 59, Tekstilac (Odžaci) 58, Vršac Jedinstvo 51, Sutjeska (Bačko Dobro Polje) 51, Proleter (Ravno Selo) 49, Mladost (B. Jarak) 44, Radnički (N. Pazova) 40, Radnički (Sombor) 34, **Zadrugar (Lazarevo)** 19, Sloven Ruma) 12.

Mladost Univerzal luks i Budućnost (Banatski Dvor) plasirali su se u Drugu ligu - Sever.

Status su izgubili Sloven, **Zadrugar,** Radnički (Sombor), Radnički (NP) i Mladost (BJ).

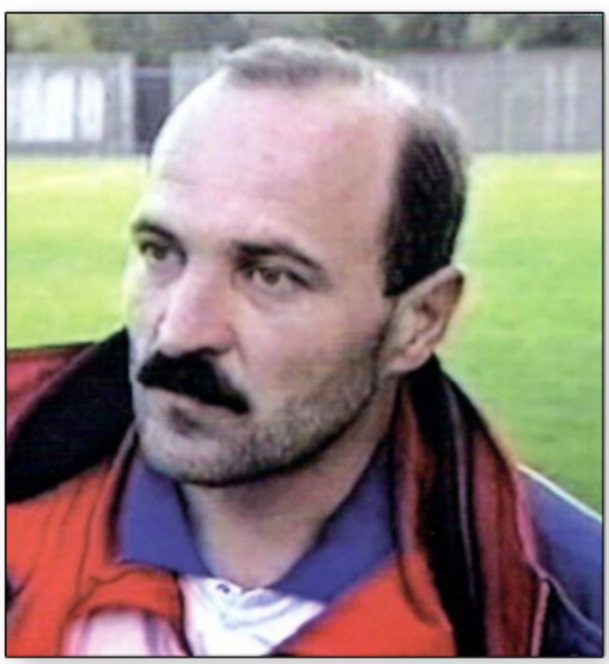

Dragan Brežančić trener Mladosti Univerzal Luks u vreme ulaska u Drugu ligu

VOJVOĐANSKA LIGA – ISTOK

Radnički	Sutjeska	34	24	5	5	87:20	77
Radnički	Kovin	34	23	4	7	107:33	73
Cr. zvezda	Voj. Stepa	34	18	5	11	53:37	59
Radnik	Stari Tamiš	34	16	8	10	72:42	56
Bilećanin	Sečanj	34	17	5	12	69:48	56
Sloboda	N. Kozarci	34	16	6	12	69:57	54
Proleter	B. Karl. (-3)	34	16	8	10	51:39	53
Budućnost	Alibunar	34	14	9	11	38:25	51
Radnički	Zrenj. (-3)	34	16	4	14	69:50	49
Rusanda Agr.	Melenci	34	15	4	15	61:44	49
Partizan	Uljma	34	14	7	13	52:61	49
BAK	Bela Crkva	34	14	7	13	50:65	49
Tehno-Dunav	Glogonj	34	13	9	12	49:47	48
Naftagas	Elemir	34	14	5	15	70:49	47
Omladinac	Opovo	34	11	7	16	58:69	39
Dolina	Padina	34	7	8	19	40:101	29
Cr. zvezda	Pavliš (-1)	34	4	2	28	15:126	13
Spartak	Debelj. (-1)	34	1	3	20	20:117	5

Radnički (Sutjeska) plasirao se u Srpsku ligu.

Status su izgubili Spartak (Debeljača), Crvena zvezda (Pavliš), Dolina (P) i Omladinac (O)

PODRUČNA LIGA

Jedinstvo	Novi Bečej	38	32	1	5	174:36	97
Borac	Zrenjanin	38	26	4	8	110:47	82
Kozara	B. V. Selo	38	24	3	11	95:47	75
Omladinac	R. Topolov.	38	22	3	13	94:75	69
ŽFK Banat	Zrenjanin	38	20	2	16	76:60	62
Potisje	Knićanin	38	18	3	17	92:79	57
Budućnost	Srp. Crnja	38	18	3	17	63:71	57
Jedinstvo	B. Karađor.	38	18	3	17	70:88	57
Delija	Mokrin	38	16	8	14	84:69	56
Bega	Novi Itebej	38	18	2	18	88:79	56
Polet	Nakovo	38	18	2	18	89:86	56
Mladost	B. Despot.	38	18	1	19	101:90	55
OFK Klek	Klek	38	17	4	17	68:76	55
Krajina	Krajišnik	38	16	6	16	73:59	54
Vojvodina	N. Miloševo	38	17	3	18	71:80	54
Jedinstvo	Ečka	38	16	2	20	62:81	50
ŽAK	Kikinda	38	13	5	20	54:91	44
Naftagas	Boka	38	12	3	23	65:107	39
Lehel	Mužlja	38	5	3	20	54:143	18
Tisa	Taraš	38	4	3	31	41:160	15

Jedinstvo (NB) plasiralo se u Vojvođansku ligu – Istok.

Status su izgubili Tisa, Lehel, Naftagas (Boka), ŽAK i Jedinstvo (Ečka).



Napadač Mladosti Radenko Ivanović



Konferencija za medije u Lukićevu – predsednik SD Mladost Novak Vojvodić, predsednik FK Mladost Zoran Brklja, direktor Kluba Milan Deurić, kapiten ekipe Vladimir Mitrović

MEĐUOPŠTINSKA LIGA ZR-SEČANJ

Zlatica	Zlatica	27	21	4	2	99:16	67
Gradnulica	Zrenjanin	27	16	6	5	70:31	54
Vojvodina	Perlez	27	17	2	8	101:44	53
Graničar	Konak	27	15	4	8	63:61	49
MSK	Mihajlovo	27	15	3	9	49:41	48
ASK	Aradac	27	15	2	10	72:47	47
Stajićevo	Stajićevo	27	13	6	8	67:37	45
Partizan	Tomaševac	27	13	3	11	60:53	42
Banat	Čenta	27	11	4	12	58:59	37
Sloga	Jarkovac	27	10	4	13	44:58	34
Radnički Ratar	J. Tomić	27	9	5	13	53:81	32
Proleter	Neuzina	27	6	3	18	35:110	21
Tamiš	Farkaždin	27	5	5	17	28:62	20
Mladost	Belo Blato	27	4	1	22	32:109	13
Unirea	Jank. Most	14	0	0	14	11:53	0

Unirea je istupila iz takmičenja 21. aprila i njeni prolećni rezultati brisani su iz tabele.

Zlatica se plasirala u Područnu ligu.

Iz Područne lige dospeli su Tisa, Lehel, Naftagas (Boka) i Jedinstvo (Ečka) - 4 kluba.

Status su zadržali klubovi od drugog do devetog mesta – 8 klubova.

Status su izgubili Mladost (BB), Tamiš, Proleter (N), Radnički Ratar i Sloga.

MEĐUOPŠTINSKA LIGA KIKINDA-ŽITIŠTE

Napredak	Čestereg	24	15	3	6	74:27	48
Pr. oktobar	Srp. Itebej	24	13	2	9	69:50	41
Terekveš	Hetin	24	12	5	7	54:44	41
Cr. zvezda	Rusko Selo	24	13	2	9	58:50	41
Borac	Aleksandr.	24	12	5	7	56:49	41
Dr. oktobar	Kumane	24	12	3	9	41:43	39
Jedinstvo	Bočar	24	11	5	8	51:41	38
Napredak	B. Topola	24	9	6	9	42:43	33
Borac	Iđoš	24	9	3	12	48:61	30
Vojvodina	Bašaid	24	9	3	12	48:66	30
Proleter	Međa	24	8	3	13	43:51	27
Graničar	Radojevo	24	6	3	15	47:79	21
Roham	Nova Crnja	24	2	7	15	25:52	13

Napredak (Č) plasirao se u Područnu ligu.

Iz Područne lige dospeo je ŽAK.

Status je izgubio Roham.

FORMIRANJE LIGE FSO ZRENJANIN

U sedmom takmičarskom stepenu okupljeni su klubovi sa statusom ispod dve međuopštinske lige, ali samo u jednoj konkurenciji.

Leta 2000. dospeli su Roham, Mladost (Belo Blato), Tamiš, Proleter (N), Radnički R. i Sloga.

FSG Zrenjanin

Posle godinu dana obnovljen je Progresul (Begejci), a nakon 10 Omladinac (Botoš).

Ispod dve grupe MFL pokrivana je teritorija opština Zrenjanin, Sečanj, Kikinda, Novi Bečej, Žitište i Nova Crnja. Na osnovu većinske pripadnosti i vođenja, takmičenje smo nazvali **Liga FSO Zrenjanin**. Tako je ostalo **do 2008. godine**.



Željko Ljubenović igrač Mladosti UL i Proletera

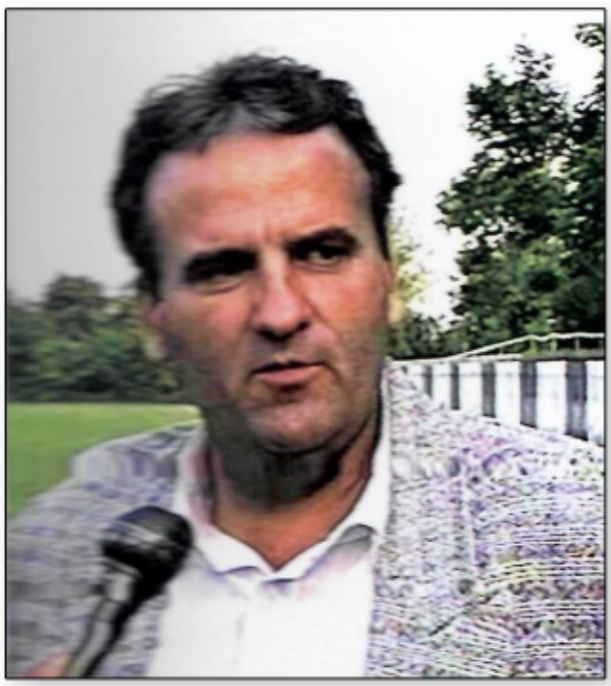

Uspešan fudbalski radnik iz Lukićeva Novo Vojvodić

VOĐENJE LIGA

Devedestih godina FSP Zrenjanin vodio je Područnu ligu i Međuopštinsku ligu I, a FSO Zrenjanin Međuopštinsku ligu II.

U sezoni **1999/2000**. FSO Zrenjanin je vodio Područnu ligu Jug, naplaćivao kotizaciju i određivao kadrove.

Od leta **2000**. FSO je ponovo vodio Ligu u sedmom stepenu. Kadrovski je odlučivao o Jugu jer je u toj konkurenciji imao sve svoje klubove.

Od leta 2014. i ekonomski vodimo takmičenje u dva najniža ranga umesto samo jednog. Tu su klubovi samo iz našeg saveza.



Fudbaler Proletera i Mladosti Univerzal luks, Srđan Bošković

KUP FSO ZRENJANIN

Finale, 15. i 22. septembar 1999, Potisje – Borac (Z) 2:0, Borac - Potisje 3:0.

KUP FSP ZRENJANIN

Na stadionu kod Skrobare Radnički – Borac 5:6 (1:1), u drugom kolu Borac – Sloboda (Novi Kozarci) 3:0 (par forfe).

Finale, 3. novembar 1999, u Zrenjaninu na stadionu ŽFK Banat: Borac (Zrenjanin) – Radnički (Sutjeska) 3:0.

KUP FS VOJVODINE

Zrenjanin: Borac – Sutjeska (Bačko Dobro Polje) 3:2, drugo kolo, 2. decembar 1999: Borac – Veternik 1:2.

MLADE SELEKCIJE

A grupa lige **omladinaca** (četiri kruga): Radnički (Z) 35, Naftagas (E) 32, Bilećanin 26, Rusanda Agrovet 16, Radnički (S) 6.

B grupa lige **omladinaca**: Borac (Zr) 46, ŽFK Banat 45, Jedinstvo (E) 41, Lehel 28, OFK Kiek 25, Potisje 21, Krajina 21, Naftagas (B) 21, Tisa 15, Mladost (BD) 3.

Liga Omladinaca MFL Zrenjanin-Sečanj (predigre): Sloga 35, OFK Gradnulica 30, Partizan (T) 28, OFK Stajićevo 22, ASK 20, Hraničar (K) 20, Radnički Ratar 17, Vojvodina 10, Proleter (N) 3.

Liga **kadeta** (četiri kruga): Bilećanin 32, Rusanda Agrovet 30, Radnički (Z) 25, Radnički (S) 16 Naftagas (E) 15.

A grupa Lige **pionira**: Proleter II 61, Radnički (Z) 38, ŽFK Banat 45, Vojvodina (NM) 44, Bileć anin 37, Jedinstvo (NB) 31, OFK Stajićevo 29 OFK Klek 23, Krajina 21, Mladost (BD) 20, Jedinstvo (E) 19, ŽAK 12, Radnički Ratar 0.

B grupa lige **pionira** (četiri kruga): Rusanda Agrovet 33, Banat (Č) 28, Radnički (S) 25, Sloga 19, Naftagas (E) 13.

U dve lige **petlića** bilo je 18 ekipa.

SUDIJE I DELEGATI

Na utakmicama **Kupa FSO Zrenjanin** i u **Međuopštinskoj ligi Zrenjanin - Sečanj**, u sezoni **1999/2000**. delegati su bili većinom stari kadrovi, a na listi sudija nalazile su se različite generacije.

Delegatl: **Radomir Aćamović, Stojan Francuski, Branislav Karavidin, Antun Lukinić, Đerđ Švertecki, Vojislav Ludoški, Ratko Stančić, Vasilije Rodean, Cveta Marinkov, Đuro Lukić, Stevo Marić, Đorđe Idvorean, Radislav Raškov, Mihajlo Bogićević, Vidosav Jovanović, Nebojša Živković, Drago Ćatić, Stevan Dostanić, Milan Aleksandrović** (Zrenjanin), **Nestor Vranov** (Melenci), svi sa stažom igračkim, sudijskim i delegatskim u našem savezu 30, pa i više godina, zatim **Milimir Dubljević, Rado Simić, Milan Poznić, Milan Tanjga, Milan Kevrešan, Milorad Aćamović, Dragan Džajski, Miran Pantelić** (Zrenjanin), **Sava Jankulov** (Ečka), **Svetozar Krnetić** (Sutjeska), **Momčilo Moćević, Vladimir Božović** (Lazarevo), **Slavko Đilas** (Krajišnik), **Dušan Vulić** (Jaša Tomić), **Radoslav Jerkov** (Perlez), **Stevan Popov** (Aradac), **Miodrag Nišić** (Zlatica),

Sudije: **Milorad Pandurov, Živa Pandurov, Radoje Tadić, Blagoje Stojšin, Branislav Mršić, Radivoje Mihajlović, Milo Lukić, Željko Stankov, Momčilo Radman, Gojko Mizdrak, Milenko Vidanović, Ivica Kozina, Aleksandar Ormoš, Rajko Karalić, Saša Bogićević, Nenad Raškov, Slobodan Rus, Ranko Danilović, Srđan Belić, Ištvan Balaž, Saša Avramov, Darko Levajić, Mita Vasičin, Boško Petrović, Dragan Krstić, Marjan Rodean, Goran Starčević, Hrvoje Josić, Aleksandar Pandurov, Predrag Raškov, Goran Raškov, Dragan Jocin, Nenad Jankov, Duško Jovanov, Atila Štibinger, Mirko Životin, Nenad Dražić, Miroslav Lukić, Saša Uzelac, Velibor Uzelac, Nikola Kontić, Vladimir Marjanović, Milan Debelica, Fljurim Jašari, Siniša Stančić, Goran Gajić, Bojan Markov, Vlada Aracki, Steva Antonijević** (Zrenjanin), **Milorad Jankov** (Melenci), **Milenko Trnjak, Radosav Jocić, Svetomir Đokić** (Knićanin), **Vladimir Ilić, Goran Čizmaš** (Jaša Tomić), **Voja Babić** (Jarkovac), **Milan Gagić, Zoran Mijić** (Krajišnik), **Dragiša Pešić, Dragan Rošulj** (Stajićevo), **Duško Duraković, Zoran Pandurov** (Ečka), **Vladimir Mitrić** (Banatski Despotovac), **Boris Krstović** (Zlatica), **Radica Grbić, Zoran Toljaga, Miljan Ljuština** (Elemir), **Stevo Ristić, Dejan Ristić, Milovan Vuković, Zoran Milić, Mario Fejzagić, Uroš Kandić** (Lukićevo), **Milovan Vitić** (Tomaševac), **Jovica Kojić** (Titel).



Ekipa Zlatice - gornji red: Pavlović, Cvijanović, Aranitović, B. Pejović, Miljić, D. Pejović, Poznanović, srednji red: trener Miloš Erić, D. Vasić, Obrenović, Cvetić, D. Vasić, Lončar, Jeremić, Đurić, Miletić, donji red: Karanović, Rajković, S. Vasić, Pemac, Lojpur, Mršević

STEVO MARIĆ



Zaslužni sudijski kadar našeg saveza – **St evo Marić**. Rođen u Banatskom Despotovcu 1951. godine. Tu je i osetio fudbalsku strast. Igrao je za ekipu Mladosti.

Završio školu Sekretarijata unutrašnjih pos lova. Službovao u početku u Novoj Crnji, tamo i vo-dio ekipu Rohama, prenosio fudbalsko znanje.

- Znao je i da radi na treningu i da vodi ekipu. Autoritet – kaže **Ferenc Mezei**, bivši igrač, majstor za sve kućne poslove, čovek koji je u dva perioda generalno renovirao naše prostorije na sta dionu.

Stevo je radio godinama u zrenjaninskom SUP-u. Inspektor. Sudio Vojvođansku ligu, bio kom esar suđenja u našim ligama od 1996. Vodio plena rne sastanke devedesetih godina ponedeljkom od 18 časova. Savestan u svemu.



Stari sudijski kadar, komesara takmičenja, Branislav Karavidin, predaje pehar kapitenu Borca Aleksandru Palfiju



Predrag Luburić, najbolji sportista Grada u izboru Lista Zrenjanin za 1996. godinu i dugogodišnji urednik Sportske rubrike, Dimitrije-Mikica Vojvodić



Partizan (Tomaševac) – stoje: predsednik Živko Stojadinov, Radovan Vijatov, Velemir Nikolić, Zlatko Gavrilov, Milan Anović, Dejan Zuban, Bane Zubanov, Dragiša Nikolić, Srđan Mihajlović, čuče: Dragan Došenović, Dragan Nikolić, Rade Milošević, Nikola Silak, Aleksandar Lackov, Nebojša Nikolić, Raša Marjanski

AĆAM LIDER SELEKCIJE SUDIJA

Rekorder po broju postignutih golova za Pr oleter, pomoćnik na listi sudija Prve lige Jugoslavi-je, instruktor suđenja, sekretar naše sudijske organ izacije, kompletan fudbalski čovek - **Radomir Aćamović**, popularni **Aćam**, **Đalma**.

Lopta, sudijska pištaljka i zastavica, drugovanja i akcije – opsesije nezaboravnog asa. Među igračima birao je sudije, a onda obrnuto, od sudijsk og kadra pravio tim za nastupe, za susrete sa selekcijama ostalih saveza.

Kod **Aćama** nije bilo protekcije za ulazak među 16, a kamoli u prvih 11. Držao je treninge jednom nedeljno, povremeno i „razbacivao" kandidate na „dva gola", a rival na suprotnoj klupi u Zrenjaninu uglavnom mu je bio prijatelj **Vojislav - Voja Ludoški**.

Devedestih godina **Aćam** je sastavljao jak tim. Imao je veliko poverenje u igrača odličnog uda rca, majstora za prekide, štopera i zadnjeg veznog **Milana – Mađara Miloševića**, napadača **Željka St ankova**, mada je njemu sa klupe često znao i da podvikne, pa u zeta, ofanzivca dobre tehnike **Radivoja - Žutog Mihajlovića**, golmana **Sašu Bogićev ića**. Igrali su još: **Vasilije Rodean, Zlatan Fejzagić, Arsen Tošić, Dragomir Šarac, Miodrag Vrhovac, Dragan Petrović, Stanko Matić, Đula Turo, Slavko Đurić, Željko Bugarin, Milan Kevrešan, Milovan Vuković, Dragiša Pešić, Marjan Rodean, Branislav Mršić, Mile Pandurov, Živa Pandurov, Dragan Krstić, Ferenc Šimon, Zoran Srd ić, Ivica Kozina, Milenko Trnjak, Radovan Umićević, Dragan Novak, Milan Stupar, Ivica Ivanić, Duško Duraković, Goran Radaković, Davor Antanasijević, Jovica Kojić, Dejan Ristić...**

Naša sudijska selekcija organizovala je utakmice u **Zrenjaninu**, a išlo se na gostovanja u **Kikindu**, **Žitište**, **Pančevo**, **Novi Sad**, **Titel**, **Sombor**, **Smederevo**, **Zaječar**...

Najbolji **Aćamov** prijatelj bio je **Dragan Simić**. A kada se popularni **Simke** u takmičatskim pa uzama pripremao van Zrenjanina, sa sobom je vodio i **Aćama**, da mu pravi društvo, ali i da potpisuje račune u hotelima jer je po obostranoj oceni bio racionalniji u finansijama od troškali internacionalca... Ali, jednom na gostovanju Novosađanima naša selekcija gubila u poluvremenu, Simke bio ljut k'o puš ka momentalno hteo da smeni Aćama sa mesta se lektora, ali igrači su „spustili loptu" i prekret je režirao **Mađar Milošević** sa dva gola iz slobodnih udaraca.



Miran Pantelić i rivalova čestitka Aćamoviću

Aćam je posle utakmica na svečanoj večeri obavezno držao govor. Jednom je u Titelu tako zahvalio svom kolegi sa suprotne strane, uz izvinjenje da mu ne zna ime...

- Da se ne ljuti zbog toga. Gde god dođem pobedim, pa tako selektori gube pozicije i često budu menjani (smeh svih prisutnih).

Uvek u takvim prilikama i brojčano vrednovao učinak igrača kao kakav novinski izveštač. Bila u nekoj prilici nagrada za najboljeg igrača, **Aćamov** sastav pobednik, a on zaređao od početka do kraja sa sedmicama. Pitaju ga ko je onda igrač utakmice, a on spremio odgovor:

- Pošto nema igrača igrača utakmice, nagrada meni (opšti humor).

Neki drugi put proglasio pomoćnika **Živu Pandurova** za igrača susreta uz objašnjenje da mu je odično zagrevao ekipu i dodao je:

- On će me naslediti, kada ja umrem za jedno 25 godina!

Ali, **Aćam** je samo četiri godine kasnije, oti šao na nebo, 2004, sa svojih 70. Ako se i tamo igra fudbal, on je opet majstor lopte, sudijskih poslova, duhovni vođa sportskog društva.

Desetak godina organizovan je **Memorilal Radomir Aćamović** na trijagonalu Zrenjanin-Žitište-Kikinda...

Nezaboravni bard fudbala, naš Aćam.



Selekcija sudija FSO Zrenjanin 1998, stoje - Doktorka Branislava Stanimirov, Radomir Aćamović, Milan Milošević, Saša Bogićević, Dejan Ristić, Milan Stupar, Marjan Rodean, Željko Stankov, Milan Kevrešan, Dragan Simić, čuče: Živa Pandurov, Duško Duraković, Željko Bugarin, Radivoje Mihajlobić, Stanko Matić, Milenko Trnjak, Mile Pandurov, Dragan Krstić



Sudije u raspoloženju - Srđan Belić, Nenad Raškov, Ranko Danilović, Goran Đurić, Ivica Kozina

2000/01.

BANATSKI DVOR I LUKIĆEVO NA MAPI DRUGE LIGE

Novi oblici organizovanja klubova, vreme gazda, moćnih pojedinaca koji su profit poželeli da ulože za afirmaciju kroz fudbal, menjali su i fudbals ku kartu Srbije. Mali klubovi sve češće su zauzimali pozicije velikih, opterećenih profesionalnim obavez ama i prevelikom, često neuspešnom, trkom za do bitima od transfera igrača. Tako se dogodilo i u zre njaninskom regionu da gigant Proleter preko noći dođe u isti rang sa klubovima iz Banatskog Dvora i Lukićeva, čak i da izgubi lokalni primat!

TRANSFERI U NIZU

Gubitkom prvoligaškog statusa u Proleteru se finansijska problematika pokušavala rešavati novim transferima. Golman **Saša Todić**, otišao je u Vojvodinu, ali došlo je vreme i da najbolji igrači pre laze u klubove koji su po rejtingu godinama bili iza Zrenjaninaca, napadači **Nenad Mirosavljević** i **Milorad Zečević** u Sartid iz Smederava 2000, **Nikola Bogić** u apatinsku Mladost 2001. Počeo je da se prodaje i „rasad", omladinci **Duško Tošić** i **Dušan Mihajlović** prešli su u OFK Beograd 2002...

SIMIĆ, TORNJANSKI, KRČMAR

U skladu sa Izbornim kalendarom FS Srbije i FS Vojvodine, održani su i fudbalski izbori u Zrenjaninu. **Skupština** je organizovana u Sali FK Radnički 13. oktobra 2000. godine.

Smena vlasti u Srbiji 5. oktobra, kraj ere Slobodana Miloševića, bura za burom i u fudbalu. **Dragan Simić**, internacionalni sudija, predsednik našeg saveza od 1993. godine, član Izvršnog odbora Skupštine Opštine zadužen za sport i omladinu, u pripremi Izborne skupštine, na sednici našeg Izvršnog odbora, rekao je:

- Smatram da sam mnogo uložio, mnogo uradio u Savezu, zato se kandidujem za treći mandat, da se potvrdi ovo što sam rekao, a ako prođem, videćete, ubrzo ću da se povučem sa mesta predsednika. U sekretara Pantelića imam puno poverenje, drži odličnu saradnju sa predstavnicima klubova, pa je moj stav da on predloži članove Izvršnog odbora.

Preuzeti zadatak sekretar je ovako uradio: **Simić** kandidat za predsednika, protivkandidati **Gena Tornjanski** i **Ilija Krčmar** da uđu u sastav rukovodstva, plus Tornjanski da bude naš kandidat za predsednika FSP, u Izvršnom odboru da ostanu potpredsednici **Milinko Babić** i **Slavenko Bokić**, da članove delegiraju vodeći klubovi Proleter, Mladost Univerzal luks, Rusanda, da klubovi iz Opštine Sečanj odrede svoje predstavnike, kao i trenerska organizacija.

Skupština je protekla akademski. **Dragan Simić** je izabran za predsednika, a za ostale članove Izvršnog odbora: **Milinko Babić, Slavenko Bokić, Gena Tornjanski, Ilija Krčmar, Ivan Ikonov, Dragan Vavan, Radiša Aleksić, Rado Simić, Milovan Vučković, Tomislav Stojić, Predrag Luburić, Miran Pantelić.**



Nenad Mirosavljević u akciji

Kako je najavio, **Dragan Simić** je i uradio. Na sednici Izvršnog odbora **31. januara 2001.** god ine podneo je ostavku. Na njegov predlog za vršioca dužnosti predsednika tada je izabran **Slavenko Bokić**.

Gena Tornjanski je postao predsednik Fu dbalskog saveza područja novembra 2000. godine. Izabran je u isto tako mirnoj atmosferi, uz opšte odobravanje.

Ali, na višim instancama je – gorelo. Lobira lo se na sve strane za glasove. Na Izbornoj skupšti ni FS Vojvodine, u Sremskoj Mitrovici bruka, uvrede, na granici fizičkog incidenta. Kuvalo se i u Srbiji...

U tim sukobima gubili su se kadrovi... A sa mo nešto ranije sa životne scene otišli su i majstori svog posla, sekretar FS Vojvodine **Pera Jocić** i sekretar FSO Kikinda-Novi Bečej **Aleksandar - Leca Jankov**, obojica sa nepunih 60 godina

PRVA SAVEZNA LIGA

Crvena zvezda 88, Partizan 86, Obilić 63, Sartid 54, OFK Beograd 50, Vojvodina 47, Sutjeska 46, Železnik 44, Radnički (Kragujevac) 44, Čukarički Stankom 43, Hajduk Rodić MB 42, Zemun 42, Zeta (Golubovci) 42, Rad 41, Budućnost (Podg orica) 38, Napredak 34 (Kruševac), Radnički (Niš) 32, Milicionar (Beograd) 30.

Status su izgubili Milicionar, Radnički (Niš), Napredak i Budućnost.



Golman Proletera, Mladosti UL, Banata ... Danilo Pustinjaković



Zrenjanin, Apatin, Kula ... - Nikola Bogić

KUP SR JUGOSLAVIJE

1/16 **Proleter** – Obilić (Beograd) 0:1.

Mladost Univerzal luks (Lukićevo) – Radnički (Niš) 1:1 (posle jedanaesteraca 8:7).

1/8 **Mladost Univerzal luks**–Partizan 0:5.

Mladost (Apatin)–Zeta (Golubovci) 3:1, Ob ilić – Hajduk (Kula) 4:0, Budućnost (Banatski Dvor) – Crvena zvezda 1:1 (posle jedanaesteraca 4:5), Partizan – Čukarički Stankom 3:2.

Crvena zvezda – Mladost (A) 3:2, Obilić – Partizan 2:5.

Finale, 9. maj, Beograd, stadion Crvene zv ezde: Crvena zvezda – Partizan 0:1.

DRUGA LIGA – SEVER

Mladost (A) 77, **Proleter 76**, Radnički Jugo petrol (BG) 64, Novi Sad 62, Teleoptik 61 (Zemun), Budućnost (Banat. Dvor) 55, Vrbas 51, Spartak 48, ČSK Pivara 44, Dinamo (P) 44, Bežanija 43, Železničar (Beograd) 42, Kabel (Novi Sad) 41, Bečej 38, Big bul 37 **Mladost Univerzal luks (Lukićevo) 32**, Cement (Beočin) 29, Rakovica 15.

Mladost (A) plasirala se u Prvu ligu.

Status su izgubili Rakovica, Cement i **Mlad ost Univerzal luks**.

Proleter je doživljavao teške unutrašnje sukobe, imao je pet bodova prednosti na prvom mestu, ali je u aprilu došlo do Vanredne skupštine. Odlukom 16:15 smenjeno je tadašnje rukovodstvo na čelu sa Goranom Gubićem. Novi predsednik postao je Miloš Vidović.

Na sukobe unutar Kluba nadovezale su se i zakulisne radnje u Ligi protiv Proletera. Tako su crveno-beli iz Zrenjanina ostali na drugom mestu.

FSG Zrenjanin

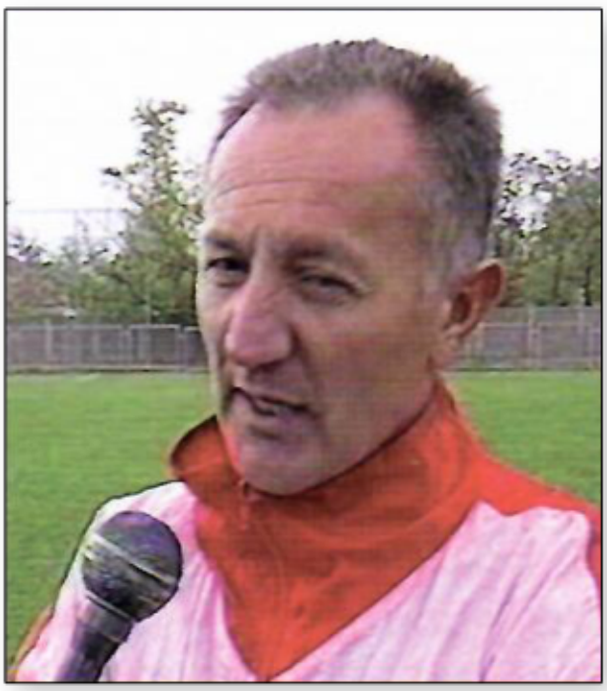

Zrenjaninski stručnjak, profesor Dragan Škorić, jedan period trener i drugoligaša iz Lukićeva

DRUGA LIGA – ISTOK

Zvezdara 90, Hajduk (Bg) 86, Dubočica 64 OFK Niš 63, Jedinstvo (Paraćin) 55, Napredak (Ku šiljevo) 54, Beograd 53, BSK (Borča) 52, Železničar (Niš) 49, Mladi radnik (Požarev.) 48, Žitorađa 47 Radnički (Svilajnac) 47, Trajal (Kruševac) 38, Vučje 34, Rudar Fahop (Aleksinački Rudnici) 32, Bor 30, Rudar (Kostolac) 27, Temnić Lipa (Varvarin) 10

Zvezdara se plasrala u Prvu ligu.

Status su izgubili Temnić Lipa, Rudar (K), Bor i Rudar Fahop.



Mile Novaković, medijska ličnost sa RTS, prijatelj fudbalskog kluba iz Lukićeva



Momenat sa kup utakmice Mladost UL-Partizan, Danilo Bjelica i reprezentativac Igor Duljaj



Napadač Mladosti Univerzal luks, Miroslav Rikanović u prodoru

DRUGA LIGA – ZAPAD

Mladost (Lučani) 78, Borac (Č) 72, Železni čar (Lajkovac) 60, Bane (Raška) 59, Kolubara 53, Javor 53, Jedinstvo (Ub) 44, Novi Pazar 44, Šumadija 1903 (Kragujevac) 43, Loznica 43, Zastava (Kragujevac) 42, Sloga (Lipnički šor) 42, Sloga (K) 40, Sloboda (Užice) 39, GP Zlatibor (Užice) 39, ZSK (Valjevo) 38, Budućnost Vujić (Valjevo) 38, Metalac (Gornji Milanovac) 33.

Mladost (Lučani) plasirala se u Prvu ligu.

Status su izgubili Metalac (GM) i Budućnost (V).

SRPSKA LIGA – VOJVODINA

Veternik 85, Solunac 67, Srem (S. Mitrovica) 64, Kikinda 60, Elan (Srbobran) 59, Inđija 52, Radnički (Bajmok) 50, AIK Bačka Topola 50, **Radnički (Sutjeska) 47**, Begej (Ž) 46, Tekstilac (O) 45, Bačka (BP) 45, Jedinstvo Stević (Kačarevo) 45, Crvenka 44, Vojvodina (Tovariševo) 44, Vršac Jedinstvo 44, Sutjeska (Bačko Dobro Polje) 31, Proleter (Ravno Selo) 5.

Veternik se plasirao u Drugu ligu - Sever.

Status su izgubili Proleter (Ravno Selo) i Sutjeska (Bačko Dobro Polje).

Crvenka je imala bolji međusobni bilans sa Vojvodinom (Tovariševo). Vojvodina (T) posle prvenstva odustala je od takmičenja. Tako se Vršac Jedinstvo našlo u baražu.



Goran Kojić, značajan član Mladosti UL

Za jedno mesto igrali su 16. iz Srpske lige i tri drugoplasirana kluba iz vojvođanskih liga. Rezultati: Šajkaš (Kovilj) – Polet (Karavukovo) 3:0, Polet – Šajkaš 3:0 (penalima 5:4) Jedinstvo (Novi Bečej) – Jedinstvo (Vršac) 3:1, Jedinstvo (Vrš) - Jedinstvo (NB) 2:2, Polet–Jedinstvo (NB) 4:1, Jedinstvo (NB) – Polet 3:3.

VOJVOĐANSKA LIGA – ISTOK

Radnički	Kovin	30	23	2	5	93:27	71
Jedinstvo	Novi Bečej	30	19	5	6	70:33	62
Bilećanin	Sečanj	30	17	4	9	58:42	55
Cr. zvezda	Voj. Stepa	30	14	3	13	55:57	45
Radnik	Stari Tamiš	30	12	8	10	48:34	44
Rusanda Agr.	Melenci	30	13	4	13	53:38	43
BAK	Bela Crkva	30	12	6	12	51:53	42
Sloboda	N.Kozarci	30	11	7	12	38:43	40
Proleter	B. Karlovac	30	11	5	14	58:52	38
Naftagas	Elemir	30	11	5	14	41:60	38
Tehno-Dunav	Glogonj	30	11	4	15	39:41	37
Budućnost	Alibunar	30	11	4	15	35:50	37
Partizan	Uljma	30	11	3	16	36:58	36
Radnički	Zrenjanin	30	10	5	15	43:60	35
BSK	Bavanište	30	9	4	17	44:66	31
Zadrugar	Lazarevo	30	9	3	18	41:87	30

Radnički (K) plasirao se u Srpsku ligu.

Status su izgubili **Zadrugar**, BSK i **Radnički (Z).**



Dušan Vulić - igrač, trener, rukovodilac u Radničkom (JT)

PODRUČNA LIGA

Kozara	B. V. Selo	30	23	4	3	91:24	73
ŽFK Banat	Zrenjanin	30	19	3	8	76:38	60
Vojvodina	N. Miloešvo	30	18	4	8	84:45	58
Zlatica	Zlatica	30	15	1	14	79:56	46
Krajina	Krajišnik	30	13	6	11	62:46	45
Potisje	Knićanin	30	14	2	14	68:59	44
Jedinstvo	B. Karađor.	30	13	4	13	46:64	43
Bega	Novi Itebej	30	13	3	14	50:68	42
Mladost	B. Despot.	30	12	5	13	48:60	41
Polet	Nakovo	30	13	2	15	64:82	41
Naspredak	Čestereg	30	13	1	16	50:60	40
OFK Klek	Klek	30	11	4	15	45:53	37
Budućnost	Srp. Crnja	30	11	4	15	33:51	37
Omladinac	R. Topolov.	30	10	3	17	45:75	33
Delija	Mokrin	30	10	3	17	49:84	33
Borac	Zrenjanin	30	7	1	22	43:92	22

Kozara se plasirala u Vojvođansku ligu.

ŽFK Banat se p'lasirao u Kvalifikacije. Rezultati: Partizan (Gaj) – ŽFK Banat 4:0, ŽFK Banat – Partizan (Gaj) 5:1.

Status su izgubili Borac, Delija, Omladinac.

MEĐUOPŠTINSKA LIGA ZR-SEČANJ

Naftagas	Boka	22	17	2	3	73:29	53
Banat	Čenta	22	14	3	5	73:35	45
ASK	Aradac	22	14	3	5	61:28	45
Graničar	Konak	22	12	2	8	62:48	38
Gradnulica	Zrenjanin	22	10	3	9	49:41	33
Vojvodina	Perlez	22	9	4	9	50:47	31
Stajićevo	Stajićevo	22	8	5	9	56:42	29
MSK	Mihajlovo	22	8	2	12	28:51	26
Lehel	Mužlja	22	8	2	12	45:58	26
Jedinstvo	Ečka	22	6	6	10	42:47	24
Tisa	Taraš	22	5	0	17	17:86	15
Partizan	Tomaševac	22	4	2	16	22:66	14

Naftagas (B) se plasirao u Područnu ligu.

Status je izgubio Partizan (T).

MEĐUOPŠTINSKA LIGA KIKINDA-ŽITIŠTE

Cr. zvezda	Rusko Selo	22	14	4	4	60:26	46
Borac	Aleksandrovo	22	14	2	6	59:21	44
Terekveš	Hetin	22	11	1	10	40:48	34
Jedinstvo	Bočar	22	10	2	10	47:41	32
ŽAK	Kikinda	22	10	2	10	44:38	32
Vojvodina	Bašaid	22	10	1	11	53:58	31
Graničar	Radojevo	22	9	3	10	43:43	30
Pr. okrobar	Srpski Itebej	22	9	3	10	40:44	30
Borac	Iđoš	22	9	1	12	49:59	28
Proleter	Međa	22	9	1	12	60:78	28
Napredak	B. Topola	22	7	3	12	38:56	24
Dr. Oktobar	Kumane	22	7	3	12	33:54	24

Crvena zvezda (Rusko Selo) plasirala se u Područnu ligu.

Status je izgubili Drugi oktobar (K) i Napredak (BT).

LIGA FSO ZRENJANIN

Sloga	Jarkovac	28	21	4	3	121:40	67
Radnički Ratar J. Tomić		28	18	2	8	92:44	56
Mladost	Belo Blato	28	15	4	9	86:52	49
Roham	Nova Crnja	28	15	3	10	69:50	48
Omladinac	Botoš	28	13	3	12	61:78	42
Proleter	Neuzina	28	7	2	19	44:94	23
Progresul	Begejci	28	6	3	19	37:97	21
Tamiš	Farkaždin	28	5	3	20	36:91	18

Liga je igrana četvorokružno.

Sloga se plasirala u Međuopštinsku ligu Zrenjanin-Sečanj.

Tamiš (Farkaždin) odustao je od takmičenja u sezoni 2001/02.

PROPOZICIJE LIGE FSO ZRENJANIN

Fudbalski savez područja Zrenjanin odlučio da se ispod dve lige sa po 12 klubova organizuje jedna za ostatak sa obe teritorije.

Zbog atipičnog slučaja sa najnižim rangom Propozicije za ispadanje i ulazak otvarale i mogućnost baraža, kako, recimo, iz MFL II treći ne bi mogao da popuni svoju teritorijalnu grupu, a da preskoči drugoplasiranog.

Prvak najniže lige u FSP imao je direktnu prolaznost u svoju teritorijalnu grupu, dugoplasirani je menjao zadnjeg iz svoje grupe, isto tako i trećeplasirani ako su prošla dva kluba. Trećeplasirani je igrao baraž sa zadnjim iz svoje grupe ako drugoplasirani nije direktno prošao, a stekao je pravo da učestvuje u baražu sa 11. iz pripadajuće lige.

KUP FSO ZRENJANIN

Finale, 6, 13. septembar 2000, Potisje – Zlatica 5:0, Zlatica – Potisje 1:1.

KUP FSP ZRENJANIN

Finale, 2. maj 2001, u Zrenjaninu: Radnički – Rusanda Agrovet 0:3.

REGISTROVANA: FUTURA

Preduzetnik, vlasnik Optičarske radnje **Prima Luks** u Savezničkoj ulici, **Đerđ Balo**, odlučio je da formira klub za mlade selekcije i ženski fudbal – **Futura**. Sediše na stadionu Radničkog u Pančevačkoj ulici.

U FSO Zrenjanin klub je registrovan **27. marta 2001**. godine. Predsednica, saradnica u firmi, sestra Đerđove supruge, **Zorica Gardinvački**, međunarodni rukometni sudija iz Zrenjanina

Godinu i po kasnije, **Futura**, prvi klub u istoriji Zrenjanina sa ženskom fudbalskom ekipom.

U ligama najmlađih selekcija našeg saveza **Futura** je učestvovala od 2001. do 2006. godine, a u ženskoj konkurenciji u saveznim ligama od 2002 do 2006.

KOMESARI

Komesari takmičenja u Ligama FSO/FSG Zrenjanin od 2001. do 2022. bili su **Radiša Aleksić, Zoran Ilijašev, Momčilo Moćević, Dragan Džajski, Milan Deurić, Đorđe Kontić, Joca Miolski, Milorad Kurjakov, Predrag Đenić.**

Komesari suđenja Liga FSO/FSG Zrenjanin od 2001. do 2022: **Mihajlo Bogićević, Radislav Raškov, Momčilo Radman, Hrvoje Josić, Gojko Mizdrak.**

PREREGISTRACIJA IGRAČA

Posle šest godina obavili smo preregistraciju igrača, početkom 2001. godine. Dotadašnje bele legitimacije zamenili smo teget plavim. U dnu prve strane za svakog igrača na beloj vinjeti boldano štampano crno napisano je prezime i ime sa registracionim brojem. Da ne bi raznoliko u klubovima pisali, lepili podatke, kupljeni su plastični omoti i naše knjižice, unutra uredno popunjene, klupski poredane pred utakmice, izgledale su za primer u svim rangovima takmičenja.

Legitimacije smo štampali u zrenjaninskim firmama **Grafopanonija**, pa **Diginet**, omote poručivali u Molu, iz firme **Radulaška**.

Sledeća **preregistracija** bila je u prva dva meseca **2008**. godine. FS Srbije je uveo jedinstvenu preregistraciju igrača za sve saveze 2009, pa isto tako i 2015. godine.



SUDIJE ŽITIŠTA

Dugu tradiciju kvantiteta i kvaliteta sudijskih kadrova držao je naš susedni savez, FSO Žitište - Nova Crnja. Devedestih godina stvorio je svoje najjače kadrove.



Miodrag Radaković

MIODRAG – ZAJEC RADAKOVIĆ

Kratko je igrao fudbal u Begeju, a sa 17 godina, 1988, uzeo je sudijsku pištaljku. Ambiciozan, usavršavao se, sve autoritativnije sudio... Brzo i napredovao: VFL - Istok, pa Srpska liga pet sezona, od 1999. opuštenije u nižem rangu.

Sekretar FSO Žitište-Nova Crnja još od početka veka, uticajan u sudijskoj organizaciji FSV, aktuelni komesar takmičenja Srpske lige, u toj ulozi već 12 godina. Stručan, kao takav i zadržavan u važnoj ulozi.

MILAN - MAĐAR MILOŠEVIĆ

Fudbaler Jedinstva iz Banatskog Karađorđeva, Begeja, zrenjaninskog Radničkog, OFK Stajićeva, Budućnosti iz Banatskog Dvora, majstor u prekidu igre, registrovan do 1999, potom fudbalski sudija: **Milan – Mađar Milošević** (1965.).

- Četiri meseca sam bio na listi elitne konkurencije SRJ, a 2000. sam zaustavljen jer je tako htela nova vladajuća struktura u fudbalu – priča **Mađar Milošević**. Za posao u FSO Žitište-Nova Crnja navodi:

- Postao sam profesionalni sekretar svog opštinskog saveza januara 1998. Odlazio sam kod generalnog sekretar FS Vojvodine Pere Jocića, obećao mu da će naša organizacija uredno obavljati funkciju i dobio sam opšte poverenje.

Saradnja dva naša opštinska saveza nastavljena je na visokom niovu, uz maksimalno razumevanje, ali i brojna druženja na utakmicama, sudijskim plenumima.

Mađar je ostao u Savezu pet godina, posvetio se poslovima privatnog preduzetnika i kao takav beležio d obre poslovne rezultate. Njegova firma **Ljiljak**, projektovanje i izvođenje građevinskih radova. Od kraja 2012. do početka 2014 bio je predsednik FK Radnički, ulagao sredstva, spasavao Klub.

Zanimljivo, od leta 2022. predsednik je Rukometnog kluba Proleter. Sa njim u Prvoj ligi do 24, pa povratak u najviši srpski rang 12 meseci kasnije.

BRANISLAV MRŠIĆ

Fudbaler iz Žitišta – **Branislav Mršić**, godište 1970. Član Begeja, Mladog radnika iz Požarevca, u Proleteru od januara 1992. do juna 1993, nastupao i za Vrbas, ŽFK Banat, Naftagas (Elemir), Spartak (Debeljača), Naftagas (Boka).

Stanovao u Zrenjaninu i prijavio se u našu sudijsku organziaciju. Visok, markantan, sa dobrim igračkim dosjeom, važio za perspektivnog arbitra. Došao u elitu SRJ 2001/02.

- Bio sam tri sezone u najvišem rangu, potom do 2011. na listi pomoćnih sudija Druge lige – kaže **Mršić**.



Branislav Mršić



GRB FSO ZRENJANIN

Da bi naš savez imao adekvatnu prezentaciju, potpisnik ovih redova je napravio novi grb u leto 2001. godine.

Zadržana je tradicija belo plave boje, a sve ostalo bilo je novo. Znak sa gornjim i donjim delom u istim proporcijama, gore stilizovani izgled naše gradske kuće sa uklapanjem skraćenice organizacije ispod Zrenjanin podvučeno, u centru lopta iz grba FIFA. Sve linije iste debljine.

MLADE SELEKCIJE

FS Vojvodine je odlučio da se lige mladih selekcija za klubove VFL organizuju u regionalnim okvirima 2000/01. FSP Zrenjanin je prihvatio ponudu da FSO Zrenjanin organizuje takmičenja omladinaca, kadeta i pionira klubova čiji seniori imaju status u VFL.

Sa po tri uzrasne kategorije igrali su trokružno Radnički (Z), Rusanda Agrovet, Naftagas (E), Bilećanin. Zadrugar, Jedinstvo (NB), Crvena zvezda (VS), Sloboda (NK). Prvaci su bili Radnički (omladinci), Sloboda (kadeti), Zadrugar (pioniri).

Organizovali smo posebna takmičenja tri mlade selekcije iza omladinaca koji su imali predigre u PFL. Prihvatali smo i učešće ekipa iz susednih saveza, iz FSO Kikinda-Novi Bečej, FSO Žitište-Nova Crnja.

Od leta 2002. godine više nije bilo predigri omladinaca seniorima.

UDRUŽENJE SUDIJA

Početkom 2001. predsednik Udruženja sudija FSO Zrenjanin postao je **Željko Stankov**, tada 35-ogodišnjak. Odmah je pokazao odlučnost.

Sa liste delegata uz velika nezadovoljstva skinuo je **Stojana Francuskog** (69), **Radomira Aćamovića** i **Branislava Karavidina** (67).

- Propis je govorio da je granica za tu funkciju 65 godina. Samo sam tražio da se striktno poštuje – kaže **Stankov**.

Za vikend 21/22. aprila nije bilo utakmica u PFL i u nižim ligama. Udruženje je tražilo povećanje cenovnika službenih lica, u prvi mah zahtevu ni je udovoljeno, ali je Sekretarijat FSO Zrenjanin odlučio da se prihvati, umesto dotadašnjih 320,00 dinara – 420,00 za jednog sudiju po utakmici.

- Unutar našeg kadra, pooštrili smo red. Recimo, ko nije ispunio norme, fizičke i terorijske, nije mogao na teren – dodaje **Stankov**.

JUBILEJ FSP ZRENJANIN

Gena Tornjanski, predsednik FSP Zrenjanin u periodu 2000.-2004. organizovao je proslavu jubileja tog saveza u prostorijama MZ Dolja - Crni šor: 80 godina postojanja organizacije.

Beogradski fudbalski podsavez odobrio je 12. maja 1921. da cela teritorija Banata čini jedan fudbalski okrug pod nazivom Banatska župa, sa sedištem u Velikom Bečkereku.

Obeleženo je osam decenija od dobijanja tog statusa za ovdašnju organizaciju i klubove.

Gena Tornjanski je tim povodom obezbedio **plakete** za tri opštinska saveza i sve klubove koji u njima deluju, za brojne zvanice priredio je koktel i druženje. Lep ugođaj.

Autor je tada na zahtev predsednika Gene Tornjanskog uradio i novi grb FSP Zrenjanin.



Grb Fudbalskog Saveza područja Zrenjanin ozvaničen na jubileju osam decenija postojanja ove sportske organizacije, leta 2001.



OFK Stajićevo – stoje: pomoćni trener Predrag Đenić, Zlatko Marinković, Milovan Erić, Radoslav Borovčanin, Isa Skerletov, Jonel Bugar, Saša Đukanović, Goran Cvijetić, Ljubiša Savić, Goran Tabački, trener Radica Adamov, čuče: sekretar Rada Baračkov, Željko Marković, Miladin Momčilović, Mića Kevrešan, Milovan Slanklamenac, Mlađen Savić, Srđan Đukić, doktor Dragan Milenov

2001/02.

SLAVENKO BOKIĆ NA ČELU FSO



Vanredna izborna skupština FSO Zrenjanin održana je 22. juna 2001. godine sa početkom u 18 časova u prostorijama MZ Dolja-Crni šor.

Za predsednika je izabran **Slavenko Bokić** (1958.), dugodišnji vezni igrač OFK Klek, zrenjaninskog Radničkog, ŽFK Banat, član našeg rukovodstva od 1993, službenik Zavoda za socijalno i zdravstveno osiguranje, potom preduzetnik.

Za članove Izvršnog odbora izabrani su **Milinko Babić, Ilija Krčmar** (potpredsednici), **Gena Tornjanski, Dragan Vavan, Radiša Aleksić, Đula Turo, Arsen Tošić, Milovan Vučković, Svetozar Krnetić, Tomislav Stojić, Rade Puvalić, Miran Pantelić.**

- Ostao sam nepune četiri godine na čelu Saveza. U turbulentim vremenima vodio sam organizaciju, trudio se da takmičenja budu regularna, a saradnja u sportskom okruženju korektna. Nadam se da sam uspeo – rekao je **Slavenko Bokić**.

Jeste, **Bokić** je svojom energijom i savesnošću doprineo ugledu ove sportske organizacije.

Slavenko Bokić je i posle isteka mandata ostao u dobrim odnosima sa našim klubovima kao vlasnik prodavnice sportske opreme.

PRVA SAVEZNA LIGA

Partizan 81, Crvena zvezda 66, Sartid 58, Obilić 56, Zeta 52, Železnik 49, Rudar (Plj) 47, Vojvodina 46, OFK Beograd 46, Rad 46, Sutjeska 46, Zemun 45, Hajduk Rodić MB (K) 45, Čukarički Stankom 43, Mladost (Lučani) 42, Zvezdara 29, Mlad ost (Apatin) 24, Radnički (Kragujevac) 23.

Status su izgubili Radnički (Krag.), Mladost (Apatin), Zvezdara i Mladost (Lučani).



Predsednik Slavenko Bokić, potpredsednici Milinko Babić i Ilija Krčmar



DUŠKO TOŠIĆ

Defanzivac **Duško Tošić**, momak iz Orlovata, iz Proletera je prešao u OFK Beograd 2002. godine, sa svojih 17. Na Karaburmi je igrao četiri sezone, pa napravio prvi u nizu međunarodnih transfera, u Sošo. Igrao je u Francuskoj, Nemačkoj, Engleskoj, Španiji, za Crvenu zvezdu 2010.-2012, pa nastavio u Turskoj, u Kini i bogatu karijeru 2021. završio - u Turskoj. Za reprezentaciju Srbije u periodu 2006.-2018. nastupio je 26 puta, postigao jedan pogodak.

KUP SR JUGOSLAVIJE

1/16 **Proleter** – OFK Beograd 0:2.

Crvena zvezda–Radnički (Obrenovac) 1:0, Radnički (KG) – Vojvodina 0:1, Sartid – OFK Beograd 0:0 (posle jedanaesteraca 4:2), Železnik – Partizan 1:1 (posle jedanaesteraca 4:3).

Železnik–Sartid 2:3, Vojvodina–Crvena zvezda 1:1 (posle jedanaesteraca 3:5).

Finale, Beograd, 29. maj, Stadion Partizana, Sartid – Crvena zvezda 0:1.

DRUGA LIGA – SEVER

Radnički (Obrenovac) 74, Budućnost (Banatski Dvor) 71, Novi Sad 65, Veternik 60, Dinamo (Pančevo) 58, Radnički Jugopetrol (Novi Beograd) 57, Bečej 54, Big bul (Bačinci) 53, Vrbas 53, **Proleter 52**, ČSK Pivara 49, Železničar (Beograd) 42, Balkan Bukovica (Beograd) 42, Teleoptik (Zemun) 39, Solunac (Karađorđevo) 28, Kabel 25, Spartak 19, Bežanija 18.

Radnički (O) plasirao se u Prvu ligu.

Rezultati 34. kola: Budućnost (Banatski Dvor) – Big bul (Bačinci) 0:1, Železničar – Vrbas 0:0.

DRUGA LIGA – ISTOK

Radnički (Niš) 83, Napredak 82, OFK Mladenovac 66, OFK Niš 56, Hajduk (Beograd) 55, Radnički (Pirot) 55, Žitorađa 54, BSK (Borča) 52, Beograd 52, Mladi radnik (Požarevac) 51, Dubočica 48, Građanski (Svilajnac) 47, Napredak (Kušiljevo) 47, Jedinstvo (Paraćin) 36, Trajal (Kruševac) 25, Radnički (Svilajnac) 21, Železničar (Niš) 17, Vučje 14.

Građanski je imao bolji međusobni bilans sa Napretkom (Kušiljevo).

Radnički (Niš) se plasirao u Prvu ligu.

DRUGA LIGA – ZAPAD

Javor 85, Borac (Čačak) 77, Bane (Raška) 57, Šumadija 1903 (Kragujevc) 55. Remont Canepak (Čačak) 54, Loznica 53, Radnički Stobeks (Klupci) 53, Polet (Ljubić) 52, Sloboda (Užice) 50, Jedinstvo (Ub) 49, Novi Pazar 41, Železničar (Lajkovac) 40, Kolubara (Lazarevac) 32, Sloga (Kraljevo) 21, GP Zlatibor (Užice) 20, Sloga (Lipnički šor) 18 ZSK (Valjevo) 6.

Zastava (Kragujevac) istupila je posle četiri kola.

Javor se plasirao u Prvu ligu.

KATASTROFALNA REORGANIZACIJA

Ekonomska tranzicija u celoj SRJ od jeseni **2000. godine** napravila je nove fudbalske tokove i to pogubne.

Lutao je FSJ na čelu sa predsednikom Draganom Stojkovićem. Zakonske regulativa bila je sa nizom manjkavosti.

Od 2. juna do 12. jula trajali su pokušaji da se lige ne krate na 12, da ostanu bar sa po 14...

Uz populističku priču o koncentraciji kvaliteta, smanjene su tri grupe Druge lige sa po 18 na po 12 klubova. I šta se dogodilo? U opštem javašluku prolazili su seoski klubovi, status gubili stari centri.

Na Severu uz uvid neregularnosti cele javnosti, **Proleter** je ostao prvi ispod linije, sa učinkom preko 50 odsto i posle 41 godine izgubio je status u saveznoj ligi. Spartak je sam sebe potopio sa 17. mesta. Na Istoku je osam klubova moralo u niži trang, ispala je 11. Dubočica, na Zapadu čak 10, među njima i užička Sloboda, Novi Pazar, kraljevačka Sloga...

Dalje, premeštanje klubova sa jedne na drugu teritoriju. BSK iz Borče u novoj raspodeli pripao je Severu, ali je odustao. Mladenovac je sa Istoka prebačen prebačen na Zapad.

Klub iz sredine tabele Srpske lige – Vojvodina, Srem iz Sremske Mitrovice, integrisao se sa Zvezdarom koja je ispadanjem iz Prve lige otišla na Istok, Tako je Srem dobio status na toj teritoriji.

Neviđeno.

Usput, u trenutku agersije NATO-a 1999. **Proleter** je bio šest Prvoj ligi, sledeće godine ispadanjem šest klubova izgubio je status, a novo skraćenje 2002. odvelo ga je u treći rang.

Pojavile su se i velike unutrašnje slabosti u zrenjaninskom klubu. Pogotovo tokom 2001. U apr ilu, Klub je bio na vodećoj poziciji u Ligi, ali promenjeno je kompletno rukovodstvo. Jesen te godine završena je na 12. mestu u Drugoj ligi sa 21 bodom, na proleće je sa novom upravom iz utakmce više u gostima osvojen 31 bod, ali, tada je svoje od igrala grupa vojvođanskih klubova i zakulisno režirala potonuće kolektiva koji im je godinama mogao da služi samo za uzor.

Tokom 2000, 2001. i 2002. Proleter je takmičarski tonuo. U nižim ligama više nije mogao da se ostvaruje prihod od transfera igrača. Kada je bilo novca, 1998. Klub se distancirao od Grada, a ka da je kasa ostala prazna i Grad od kluba. Nije tako smelo. Niti su pojedinci Klub, niti Grad...

Nevolje su stizale jedna za drugom.

SRPSKA LIGA – VOJVODINA

Elan (Srbobran) 76, **Mladost Univerzal luks (Lukićevo) 69**, Brazdakop (Inđija) 66, Kikinda 57, Radnički (Šid) 55, Radnički (Bajmok) 53, Teksti lac Ites (O) 52, Cement 52, Bačka (BP) 51, AIK Ba čka Topola 51, Crvenka 51, Srem (SM) 49, Jedinstvo Stević (Kačarevo) 44, Begej (Ž) 32, Bačka (S) 31, Radnički (Kovin) 29, Polet (Karavukovo) 22, **Ra dnički (Sutjeska) 20**.

Elan i **Mladost Univerzal luks** plasirali su se u Drugu ligu - Sever.

Status su izgubili **Radnički (Sutjeska),** Pol et (K), Radnički (K), Bačka (S) i Begej (Žitište).

U leto 2002. klub dospeo iz Druge lige, Sol unac (Karađorđevo), fuzionisao se sa Palićem.

FORMIRANJE PRVE VOJVOĐANSKE LIGE

Leta 2002. godine u sistemu takmičenja po javila se nova liga – Prva vojvođanska. Broj klubova 16. Dospelo je pet klubova iz Srpske liga – Vojv odina, plasirali su se od drugog do petog sa Istoka i Zapada i od drugog do četvrtog sa Severa.

Ideja za novi sistem u Vojvodini potekla je od tadašnjeg predsednika FSV Zorana Arsića.



Drugoligaška ekipa Mladosti iz Lukićeva - stoje: Ristić, G. Grujić, Golić, Vujić, Antatnasijević, Krasić, čuče: Ilić, Ljubenović, Marković, Stanojević, Ivanović

VOJVOĐANSKA LIGA – ISTOK

Glogonj	Glogonj	30	20	4	6	72:30	64
Radnik	Stari Tamiš	30	16	6	8	65:29	54
Cr. zvezda	Voj, Stepa	30	15	6	9	54:32	51
Jedinstvo	Vršac	30	13	11	5	60:32	50
Sloboda	N. Kozarci	30	16	2	11	47:35	50
Jedinstvo	Novi Bečej	30	15	3	12	55:41	48
Bilećanin	Sečanj (-3)	30	14	2	14	57:67	41
Kozara	BVS (-3)	30	14	2	14	43:50	41
Rusanda Agr.	Melenci	30	12	3	15	55:58	39
BAK	Bela Crkva	30	10	6	14	35:58	36
Budućnost	Alibunar	30	8	10	12	38.42	34
PSK	Pančevo	30	9	5	16	41:57	32
Naftagas	Elemir (-3)	30	10	4	16	44:57	31
Partizan	Uljma (-3)	30	10	4	16	42:65	31
Proleter	B. Karl.(-7)	30	9	9	12	28:40	29
Partizan	Gaj (-7)	30	7	5	18	34:77	19

Glogonj se plasirao u Srpsku ligu-Vojvodina.

Radnik, Crvena zvezda (VS), Jedinstvo (V) i Sloboda (NK) prošli su u reorganizaciji.

Status je izgubio Partizan (Gaj).

Rusanda Agrovet promenila je naziv 30. jula 2002. godine u – Rusanda.



Fini čovek u zrenjaninskom fudbalu, igrač Borca, trener ASK-a, Slobodan Jovanović

PODRUČNA LIGA

Vojvodina	N. Miloševo	30	20	4	6	79:25	64
Krajina	Krajišnik (-1)	30	19	3	8	68:37	59
Zadrugar	Lazar. (-1)	30	17	5	8	85:52	55
ŽFK Banat	Zrenjanin	30	15	3	12	48:39	48
Zlatica	Zlatica	30	15	3	12	63:49	48
Budućnost	Srp. Crnja	30	13	6	11	47:45	45
Potisje Sim.	Knićanin	30	13	3	14	61:56	42
Cr. zvezda	Rusko Selo	30	13	3	14	44:41	42
Naftagas	Boka	30	13	3	14	58:59	42
Polet	Nakovo	30	12	5	13	70:63	41
Jedinstvo	B. Karađor.	30	12	5	13	58:67	41
Napredak	Čestereg	30	12	0	18	44:72	36
Radnički	Zrenjanin	30	11	2	17	54:58	35
Bega	Novi Itebej	30	11	2	17	51:94	35
Mladost	B. Despot.	30	10	4	16	40:71	34
OFK Klek	Klek	30	7	3	20	43:85	24

Vojvodina, Krajina i Zadrugar plasirali su se u Vojvođansku ligu - Istok.

Status je izgubio OFK Klek.

SIMOPROMET SPONZOR POTISJA

Potisje je promenilo naziv u **Potisje Simoprom romet** 15. marta **2002**. godine.

Simopromet firma **Dragana Simića**, internacionalnog fudbalskog sudije, našeg predsednika 1993.-2001.

- Sedište firme bilo je u Mužlji, Feješ Klare bb. Predmeti poslovanja: uvoz i izvoz, trgovivina građevinskim materijalom, proizvodnjom stolarije, paleta – kaže **Dragan Simić**, a za Potisje dodaje – **U Knićaninu su moji prijatelji, ljudi koji mnogo vole i ulažu u fudbal, pa je prirodno što sam im pomagao finansijski, organizaciono tokom četiri i po sezone.**

Zvaničanin naziv do leta 2006 – **Potisje Simopromet**.

MEĐUOPŠTINSKA LIGA ZR-SEČANJ

Stajićevo	Stajićevo	22	20	0	2	115:16	60
Borac	Zrenjanin	22	15	1	6	61:41	46
Banat	Čenta	22	15	0	7	69:38	45
Gradnulica	Zrenjanin	22	11	2	9	38:32	35
ASK	Aradac	22	11	1	10	55:50	34
Sloga	Jarkovac	22	11	0	11	65:56	33
Jedinstvo	Ečka	22	9	1	12	44:50	28
Vojvodina	Perlez	22	9	1	12	55:67	28
MSK	Mihajlovo	22	9	1	12	28:56	28
Lehel	Mužlja	22	8	2	12	48:55	26
Graničar	Konak	22	6	2	14	38:56	20
Tisa	Taraš	22	2	1	19	19:116	7

OFK Stajićevo i Borac plasirali su se u Područnu ligu.

Niko nije izgubio status.

MEĐUOPŠTINSKA LIGA KIKINDA-ŽITIŠTE

Pr. oktobar	Srp. Itebej	22	14	3	5	62:20	45
Graničar	Radojevo	22	14	4	5	44:32	43
Delija	Mokrin	22	13	1	8	58:37	40
Napredak	B. Topola	22	11	2	9	62:55	35
ŽAK	Kikinda	22	9	5	8	41:44	32
Borac	Aleksandr.	22	10	1	11	45:56	31
Jedinstvo	Bočar	22	7	7	8	47:57	28
Omladinac	R. Topol.	22	7	6	9	38:39	27
Terekveš	Hetin	22	8	3	11	49:52	27
Proleter	Međa	22	6	5	11	39:55	23
Borac	Iđoš	22	6	4	12	39:59	22
Vojvodina	Bašaid	22	6	3	13	43:61	21

Prvi oktobar i Graničar plasirali su se u Po dručnu ligu.

Niko nije izgubio status.

LIGA FSO ZRENJANIN

Radnički Ratar	J. Tomić	21	18	0	3	77:19	54
Roham	Nova Crnja	21	15	2	4	69:22	47
Dr. Oktobar	Kumane	21	14	1	6	48:21	43
Omladinac	Botoš	21	7	5	9	28:38	26
Partizan	Tomaševac	21	5	5	11	32:50	20
Mladost	B. Blato	21	6	1	14	32:58	19
Progresul	Torak	21	5	3	13	34:67	18
Proleter	Neuzina	21	5	1	15	29:74	16

Naseljeno mesto u Opštini Žitište od 2002. godine umesto Begejci ima naziv Torak, kao i do 1947.

Prvenstvo je igrano u tri kruga. Posle dva, takmičarski brojevi u trećem bili su brojevi plasmana.

Radnički Ratar plasirao se u Međuopštinsku ligu Zrenjanin-Sečanj.

Roham i Drugi oktobar plasirali su se u Me đuopštinsku ligu Kikinda-Žitište.

Propozicije su predviđale da tri kluba mogu da napreduju, da zadnji iz međuopštinskih liga mogu da ostanu jer ispod dve lige postoji samo jedna.

KUP FSO ZRENJANIN

Fudbalski savez Vojvodine je u četiri godine dva puta menjao Kalendar takmičenja u Kupu, pa smo **1998**. imali dva puta finale, a **2001**. nijedno.

Finalne utakmice 20. i 27. marta 2002. god ine: Potisje – Zadrugar 2:1, Zadrugar – Potisje 2:0.

KUP FSP ZRENJANIN

Finale Kupa FSP Zrenjanin igrano je maja 2002. godine na stadionu u Karađorđevom parku. Rezultat: Zadrugar (Lazarevo) – Jedinstvo (Banats ko Karađorđevo) 2:2, pobednik Jedinstvo posle je danaesteraca.



Drugoligaška ekipa Mladosti Univerzal luks (Lukićevo) u jesen 2002. godine – stoje: Ristić, Brčić, Gvozdenović, Nestorov, Magda, čuče: Savić, Novčić, Ž. Nikić, Slijepčević, Martinović, Snegić

2002/03.

NAŠ SAVEZ NA GRADSKOM STADIONU

REDOVNA GODIŠNJA SKUPŠTINA

Na osnovu Odluke Izvršnog odbora od 18. novembra 2002. **godine, Redovna godišnja skup ština FSO Zrenjanin** održana je **6. decembra**. Skup je organizovan u prostorijama Tehničke škole. Domaćin je bio direktor Milinko Babić. Izveštaje su podneli predsednik **Slavenko Bokić**, potpredsedni ci **Milinko Babić** i **Ilija Krčmar**, sekretar **Miran Pa ntelić**.

Rad Saveza ocenjen je kao odličan. Pohva lno se o našim aktivnostima izrazio i prisutni generalni sekretar Sportskog saveza Grada, **Vojislav Ta bački**.

PIB, MATIČNI BROJ, BANKA

Republička uprava javnih prihoda svakom poreskom obvezniku, pravnom licu, odredila je Por eski identifikacioni broj. FSO Zrenjanin dobio je reš enje sa datumom 12. novembar 2002. godine i PIB 100654434.

Republički zavod za statistiku odredio je matične brojeve. Rešenjem od 27. decembra 2002. godine, FSO Zrenjanin, kao udruženje građana, do bio je matični broj 08002703.

Sednica Izvršnog odbora održana je 13. decembra. Pošto su tada državni organi odlučili da se poslovanje više ne obavlja preko Službe društvenog knjigovodstva, kao što je bilo od 1965, nego direktno preko banaka, na predlog predsednika **Slavenka Bokića,** odlučili smo da prijavimo dokumeentaciju **u Komercijalnoj banci**, u centru Grada.

Broj našeg računa u Komercijalnoj banci od početka 2003. godine postao je 205-27459-64. Ubrzo, otvorili smo i podračun za Stručnu organiza ciju sudija: 205-83009-60.

Odlukom Izvršnog odbora potpis u Banci deponovao je sekretar **Miran Pantelić**.

UDRUŽENJE SUDIJA

Za predsednika Udruženja sudija FSO Zreenjanin 2001. godine izabran je **Željko Stankov**. U periodu 2004. do 2010. i od 2016. do 2021. na čelu ove organizacije nalazio se **Saša Bogićević**. **Bran ko Pavlović** je bio predsednik od 2011. do 2016. od aprila 2021. **Ivan Mikalački**.

UDRUŽENJE TRENERA

Predsednik Udruženja trenera FSO Zrenjanin od 2000. do 2008. godine bio je **Žarko Soldo**.

Organizaciju je od 2008. do 2022. vodio pr edsednik **Velibor Mladenović**. Nasledio ga je 22. **Predrag Kandić**.

PRVA SAVEZNA LIGA

Partizan 89, Crvena zvezda 70, OFK Beog rad 63, Sutjeska 62, Železnik 62, Vojvodina 56, Ob ilić 51, Zeta (Golubovci) 51, Hajduk Rodić MB (K) 48, Zemun 47, Sartid 45, Radnčki (Obrenovac) 44, Rad 43, Čukarički Stankom 37, Javor 34, Mogren 21, Rudar (Pljevlja) 18, Radnički (Niš) 10.

Liga je smanjena sa 18 na 16 članova. Status su izgubili Radnički (Niš), Rudar (Plj), Mogren, Javor (Ivanjica), Čukarički Stankom i Rad.

KUP SRJ/SCG

Vojvodina – Crvena zvezda 0:0 (posle jeda naesteraca 3:4), Partizan–Železnik 1:4, Rudar (Plj evlja) – Sartid 1:, Budućnost (Banatski Dvor) – Obilić 0:0 (posle jedanaesteraca 4:2).

Budućnost – Crvena zvezda 0:1, Sartid–Že leznik 1:1 (posle jedanaesteraca 3:1).

Finale, Beograd, 29. maj, Stadion Partizana, Crvena zvezda – Sartid 0:1.

DRUGA LIGA – SEVER

Budućnost (Banatski Dvor) 76, Mladost (A) 72, Radnički Jugopetrol (Beograd) 61, Novi Sad 53 Veternik 50, Elan 44, **Mladost Univerzal luks** (**Lukićevo) 40**, Vrbas 38, Bečej 36, Big bul 33, Dinamo (P) 25, Srem (Jakovo) 15.

Liga je igrana u tri kruga.

Budućnost (BD) plasirala se u Prvu ligu.

Status su izgubili Srem (J), Dinamo (Pa) i Big bul.

DRUGA LIGA – ISTOK

Napredak 73, Mladi radnik (Po) 52, Timok 50, Srem (SM) 50, OFK Nš 50, Beograd 48, Hajduk (Bg) 45, Radnički (Pirot) 45, Dorćol 41, Žitorađa 39, Car Konstatntin (Niš) 23, Dubičica 20.

Napredak se plasirao u Prvu ligu.

DRUGA LIGA – ZAPAD

Borac (Č) 61, Bane (Raška) 53, Šumadija 1903 (Kragujevac) 53, Loznica 52, Mačva (Ša) 52, Metalac (Gor. Milanovac) 51, OFK Mladenovac 48, Radnički (Kragujevac) 40, Mladost (Lučani) 35, Radnički Stobeks (Klupci) 34, Budućnost Vujić (Valjevo) 34, Remont Canepak (Čačak) 29.

Borac (Č) se plasirao u Prvu ligu.

Staus je izgubilo šest klubova.

OFK Mladenovac je dva kola pre kraja bio drugi na tabeli.



Sečanjac u Proleteru - Borislav Vučković

TRI KRUGA, PA NOVO SKRAĆENJE

Tri grupe Druge lige sa po 12 klubova igrane su u tri kruga. Leta 2003. grupe su smanjene na po 10 klubova.

SRPSKA LIGA – VOJVODINA

Proleter 85, ČSK Pivara (Čelarevo) 82, Bačka (BP) 60, Kikinda 53, Jedinstvo Stević (Kačarevo) 50, Kabel 48, Cement 48, Crvenka 48, Brazdak op (Inđija) 47, Šajkaš (Kov.) 46, Radnički (Bajmok) 45, Tekstilac Ites (Odžaci) 44, Palić 43, Spartak 43 Njgeoš (Lovćenac) 42, Bačka Topola 42, Radnički (Šid) 22, Glogonj 22.

Proleter se plasirao u Drugu ligu - Sever.

Status su izgubili Glogonj, Radnički (Šid) i Bačka Topola. Posle jesenjeg dela Glogonj je bio bez bodova.

PRVA VOJVOĐANSKA LIGA

Tavankut 65, Radnički (Nova Pazova) 62, Bačka 1901 (Sub.) 55, Vinogradar (Hajdukovo) 53, Polet (Rastina) 51, Jugović 50, Sloga (Erdevik) 44, Crvena zvezda (VS) 41, **Radnički (Sutjeska) 41**, Jedinstvo Vršac 39, Sloboda (Novi Kozarci) 39, Radnik (Stari Tamiš) 36, Sloven (Ruma) 36, Polet (Karavukovo) 34, Begej (Ž) 23, Radnički (Kovin) 9.

Tavankut i Radnički (NP) plasirali su se u Srpsku ligu – Vojvodina.

Jedinstvo Vršac je imalo bolji međusobni bilans sa Slobodom (2:0, 0:0).

Status su izgubili Radnički (Ko), Begej, Polet (K), Sloven, Radnik (ST) i Sloboda (NK).

DRUGA VOJVOĐANSKA LIGA - ISTOK

Kozara	B. V. Selo	30	22	4	4	76:24	70
Vojvodina	N. Miloševo	30	20	4	6	78:30	64
Jedinstvo	Novi Bečej	30	19	3	8	78:32	60
Proleter	B. Karlovac	30	17	5	8	52:22	56
BAK	Bela Crkva	30	17	4	9	58:40	55
Rusanda	Melenci	30	15	2	13	53:39	47
Partizan	Uljma	30	13	5	12	47:50	44
PSK	Pančevo	30	13	3	14	41:32	42
Bilećanin	Sečanj	30	11	8	11	45:67	41
Krajina	Krajišnik	30	11	7	12	48:50	40
Polet	Izbište	30	12	3	15	38:69	39
Sloga	B. N. Selo	30	9	5	16	43:75	32
Budućnost	Alibunar	30	9	3	18	35:53	30
Zadrugar	Lazarevo	30	9	2	19	38:51	29
Naftagas	Elemir	30	9	2	19	48:78	29
BSK	Bavanište	30	3	2	25	22:88	11

Kozara se plasirala u Prvu Vojvođansku ligu.

Vojvodina (NM) prošla je baraž za Prvu Vojvođansku ligu.

Status su izgubili BSK, Naftagas (E), Zadrugar, Budućnost (A) i Sloga (BNS).



Trener Proletera Zlatomir Mićanović



Igrač Bilećanina, Radničkog (Z) i Radničkog (S) Milan Milošević

PODRUČNA LIGA

Stajićevo	Stajićevo	30	25	2	3	113:27	77
Radnički	Zrenjanin	30	24	1	5	86:26	73
Napredal	Čestereg	30	18	2	10	92:59	56
Naftagas	Boka	30	16	0	14	67:45	48
Budućnost	Srp. Crnja	30	15	3	12	63:45	48
Pr. oktobar	Srp.i Itebej	30	13	5	12	63:45	44
Polet	Nakovo	30	14	2	14	49:56	44
Potisje Sim.	Knićanin	30	14	1	15	67:67	43
Graničar	Radojevo	30	12	4	14	45:52	40
Cr. zvezda	Rusko Selo	30	12	3	15	54:53	39
Zlatica	Zlatica	30	11	4	15	73:83	37
ŽFK Banat	Zrenjanin	30	11	4	15	46:57	37
Mladost	B. Despot.	30	11	4	15	48:74	37
Jedinstvo	B. Karađor.	30	11	4	15	34:63	37
Borac	Zrenjanin	30	7	4	19	37:70	25
Bega	Novi Itebej	30	4	1	25	33:124	13

OFK Stajićevo se plasiralo u Vojvođansku ligu - Istok.

Drugoplasirani su igrali baraž. Rezultati – Sefkerin: Mladi zadrugar – Radnički 0:3, Zrenjanin: Radnički – Mladi zadrugar 4:0.

Za plasman četiri kluba sa po 37 bodova odlučivala je pomoćna tabela. Poredak: Zlatica 13 (17:12), ŽFK Banat 10 (11:10), Mladost (B. Des.) 5 (8:11), Jedinstvo (BK) 5 (7:10).

Status su izgubili Bega, Borac i Jedinstvo (Banatsko Karađorđevo).

MEĐUOPŠTINSKA LIGA ZR-SEČANJ

Gradnulica	Zrenjanin	22	20	0	2	123:12	60
ASK	Aradac	22	14	4	4	65:41	46
OFK Klek	Klek	22	14	2	6	62:33	44
Banat	Čenta	22	13	2	7	72:35	41
Jedinstvo	Ečka	22	11	1	10	43:45	34
Sloga	Jarkovac	22	10	1	11	53:52	31
Lehel	Mužlja	22	8	2	12	43:58	26
Radnički R.	Jaša Tomić	22	8	1	13	40:54	25
Graničar	Konak	22	8	1	13	36:78	25
MSK	Mihajlovo	22	6	4	12	37:67	22
Vojvodina	Perlez	22	5	5	12	37:56	20
Tisa	Taraš	22	2	3	17	17:97	9

OFK Gradnulica se plasirala u Područnu ligu.

ASK je igrao baraž za Područnu ligu: Rezu ltati: Omladinac (Ravni Topolovac) – ASK 3:1, ASK – Omladinac 1:0.

Status je izgubila Tisa.

MEĐUOPŠTINSKA LIGA KIKINDA-ŽITIŠTE

Delija	Mokrin	22	14	2	6	72:35	44
Omladinac	R. Topolov.	22	14	0	8	53:33	42
Jedinstvo	Bočar	22	12	3	7	45:33	39
Roham	Nova Crnja	22	11	2	9	43:36	35
Borac	Iđoš	22	10	4	8	46:43	34
Dr. oktobar	Kumane	22	10	4	8	43:27	34
Napredak	Ban. Topola	22	10	1	11	47:41	31
ŽAK	Kikinda	22	9	4	9	36:39	31
Vojvodina	Bašaid	22	9	4	9	40:57	31
Terekveš	Hetin	22	8	3	11	34:57	27
Borac	Aleksandr.	22	6	3	13	38:50	21
Proleter	Međa	22	3	2	17	35:81	11

Delija se plasirao u Područnu ligu.

Omladinac (Ravni Topolovac) učestvovao je u baražu.

Status je izgubio Proleter (Međa).

LIGA FSO ZRENJANIN

Omladinac	Botoš	16	10	2	4	43:26	32
Progresul	Torak	16	7	4	5	35:24	25
Mladost	Belo Blato	16	7	2	7	44:38	23
Proleter	Neuzina	16	5	4	7	28:37	19
Partizan	Tomaševac	16	5	0	11	25:50	15

Tamiš (Farkaždin) istupio u zimskoj pauzi i prema Pravilniku o takmičenju njegovi jesenji rezult ati su brisani.

Omladinac se plasirao u Međuopštinsku ligu Zrenjanin-Sečanj.

KUP FSO ZRENJANIN

Finale, 19. mart, 2. april: OFK Stajićevo – OFK Gradnulica 2:1, OFK Gradnulica – OFK Stajićevo 2:0.



Dugogodišnji zrenjaninski igrač i trener Jovo Sučević

LIGE MLADIH SELEKCIJA

Držali smo kontinuitet takmičenja najmađih uzrasnih kategorija. Povremeno smo uključivali i ek ipe iz susednih saveza. Tako i 2002/03.

LIGA KADETA

Pobednik je postala Futura (Zrenjanin). Os tali učesnici: OFK Gradnulica, Sloga (Jarkovac) Vo jvodina (Perlez), Mladost (Banatski Dfespotovac), ŽAK (Kikinda), Naftagas (Boka), Omladinac (Bot-oš), OFK Klek, Mladost (Belo Blato).

A LIGA PIONIRA

ZŠF Petlić 55, Futura 54, Proleter II 42, ŽAK (K) 37, Mladost (BD) 26, OFK Gradnulica 20, Sloga (J) 18, OFK Klek 18, Mladost (BB) 18, Vojvo dina (P) 15, Omladinac (B) 14.

B LIGA PIONIRA

Učesnici: ŽFK Banat, Radnički Ratar, Part-izan (T), Banat (Č), Mladost UL.

LIGA PETLIĆA

Futura 60, ZŠF Petlić I 51, Jedinstvo (NB) 32, Vojvodina (NM) 32, ASK 29, ZŠF Petlić II 28, ŽFK Banat 24, Radnilčki (Zr) 22, OFK Gradnulica 20, Mladost UL 11, Zadrugar 10.

KLUB MALOG FUDBALA SAS

Igrač malog fudbala, zaljubljenik u igru na prostoru 40 puta 20 metara, **Milivoj - Simo Batinica**, sa svojim društvom, godinama učesnik na turni rima u Gradu i okolini. Preduzimljivi, snalažljivi čov-ek, svugde ga bilo... Godište 1966.

- Od mladih dana igrao sam mali fudbal u Sarajevu. Ovde, u Zrenjaninu, grupa nas Sara jlija, formirali smo ekipu 1994. – pričao je **Simo**.

Pripremala se dokumentacija za registraci-ju prvog kluba malog fudbala u istoriji Zrenjanina. Uz Simu, taj posao obavljao je i njegov zemljak **Mi livoje Terzić**, nepune dve decenije stariji, ista tako igrač, znalac lopte.

Simino društvo nastupalo je na turnirima pod nazivom **Srpsko Sarajevo**. Krenuo je **Simo** sa zamisli da to ime i zvanično upiše... Nastala su ube đivanja, da ne može u Zrenjaninu ime drugog gra-da... Simo je prihvatio predloženi kompromis: **SAS**. Skraćenica od **Sarajevo Srpsko**.

Na pitanje kako će da objasni naziv ako je-dnog dana ode da igra u Sarajevo, kroz osmeh je odgovorio:

- Sarajevo Simo!

U FSO Zrenjanin Klub je registrovan **13. maja 2003.** godine. Prvi igrači: **Milivoj Batinica, Miodrag Bogdanović, Darko Jonjev, Srđan Vel imirov, Vlade Kovačević, Nenad Manojlović, Mi ša Ignjatović, Davor Bašić, Zoran Gacin, Slobo Romandić, Robert Barna, Nenad Kovačević.**

SAS se u septembru 2003. uključio u redo-vni sistem takmičenja. U Drugoj ligi-Grupa Vojvodi-na osvojio je prvo mesto 2003/04. i plasirao se u Pr vu futsal ligu Srbije.

Tada su novi igrači **SAS**-a postali: **Rade Zeljković, Dušan Tanasić, Damir Malbašić, Jov-an Blažić, Goran Stojanovski...**

PRVA ŽENSKA EKIPA – FUTURA

Ambiciozni **Đerđ Balo** u svom klubu **Futu ra** formirao je žensku ekipu. Prvi put u zrenjaninsk-om fudbalu...

Registracije od 4. septembra 2002. godine: **Radmila Momčilović, Nikica Nikolić, Marija Šišk ović, Jelena Vasić, Timea Đolai, Milena Nikolić, LidijaSiveri, Aleksandra Reljin, Sofija Gavrilov-ić, Monika Šišković, Dragana Protić, Ksenija Mi-lićević, Maja Ubović, Ljiljana Gardijan, Marina Šišković**, od 2003. do 2006: **Kristina Nađ, Ljilja-na Kozlovački, Kristina Jankov, Daniela Manojl-ović, Milana Mihajlov, Sandra Garić, Biljana Baj alica, Nikolina Jelača, Katarina Petrović, Maja Topolić, Miroslava Radosavljev, Jovana Pasulj-ević-Kandić, Dragana Jolović, Gordana Tolmač-ević, Petra Aleksić, Milica Popović, Ivana Đukić, Danica Glumičić, Jovana Lazarević.**

Fudbalerke su uključene u takmičenje Dru ge lige-Grupa Vojvodina.

FSG Zrenjanin

FSO ZRENJANIN NA STADIONU U KARAĐORĐEVOM PARKU

Serija privatizacija u državi, u našem gradu...

FSO Zrenjanin i FSP Zrenjanin poslovali su od 15. februara **1998**. do 23.avgusta **2003**. na adresi Obala Sonje Marinković broj 17, u prostorijama **Tržog centra Tekstil**. Tu smo imali optimalne uslove, kod šefa **Saše Aleksejeva**, njegovog za menika, inače košarkaškog radnika, **Bore Varićaka**. Zakup smo od početka zadnje godine za FSO plaćali 12.000,00 dinara...

Problemi su počeli **proleća 2003**. kada je saopšteno da je izvesna privatizacija Tržnog centra. U nizu problema koje je trebao da reši, svakodn evnih, pa i takvih iznenadnih, potpisnik ovih redova dobio je novu brigu, obavio je razgovore, a predsedniku **Slavenku Bokiću** i Izvršnom odboru je predočio šta je dogovorio i predložio je ozvaničenja...

Selidba na Gradski stadion u Karađorđe vom parku. Predsednik Proletera **Goran Gubić** i direktor klubu nabliže firme, Zlatna lopta, **Boris Bo roš**, otkupili su od Hotela Vojvodina vlasništvo prostora na Gradskom stadionu, **Staru kafanu i sobe na spratu**, ukupne površine oko 500 kvadrata. Prol eter je ulazio u sve veću krizu, već duže vreme nije mogao da plaća ni takse našem savezu. Umesto to ga, predloženo im je da nam daju na korišćenje be splatno deo prostora na spratu, 52 kvadrata, da do tadašnji apartman i tri sobe generalno renoviramo, promenimo oluke na tom delu krova, zaštitimo se od nove vlage, a da na bazi svega potpišemo ugov or, na umesto 10 godina, kako smo tražili – na pet. U tom sporazumu omogućili smo i FSP-u besplatno da koristi dve sobe.

Kraj proleća 2003. dočekali smo u velikim radovima na objektu, uložili znatna sredsva, preseli li 23. jula... Ali, ništa ne znajući već maja 2005. saopšteno nam je da su novi vlasnici **Slobodan Radi šić** i **Željko Malušić**.



Željko Malušić

- Bio sam u rukovodstvu Proletera, borio se za spas. Moca Pantelić je do zadnjeg dana predalagao rešenja da se opstane. Nije uspeo, ali njegov ogroman trud u Klubu cenim i može bez dinara nadoknade da koristi prostor koliko hoće dok sam ja tu. Govorim samo zbog njega, ne i zbog FSO – rekao je već početkom 2006. **Željko Malušić**, ugostitelj, rvač, preduzetnik, sportski radnik...

U lično ime, hvala mu do neba.



Deo gradske kuće, početak pravca prema našoj staroj adresi u Ulici Obala Sonje Marinković

2003/04.

KRUG: ŠABAC, LUKIĆEVO I POŽAREVAC

Reorganizacija Druge lige bila je u centru pažnje zrenjaninskog fudbala 2003/04. Konkurenti Proleter i Mladost Univerzal luks...

PRVA SAVEZNA LIGA

Crvena zvezda 74, Partizan 63, Železnik 58, OFK Beograd 51, Sartid 49, Obilić 46, Zemun 41, Sutjeska 40, Vojvodina 40, Hajduk Rodić MB 38, Zeta 36, Borac (Č) 35, Budućnost (Banatski Dv or) 34, Napredak 25, Radnički (Obrenov.) 24, Kom (Podgorica) 14,

Status su izgubuili Kom, Radnički (Obrenovac), Napredak (K) i Budućnost (Banatski Dvor).

KUP SCG

Crvena zvezda – Železnik 1:0, Obilić–OFK Beograd 3:3 (posle jedanaesteraca 5:4), Zemun – Budućnost (Banatski Dvor) 1:4, Javor–Partizan 0:2

Budućnost–Obilić 2:1, Crvena zvezda–Partizan 1:0.

Finale, Stadion Partizana, 12. maj, Crvena zvezda – Budućnost 1:0.



Radomir Aćamović, Branislav Mršić i Botošanin Zoran Ilijašav

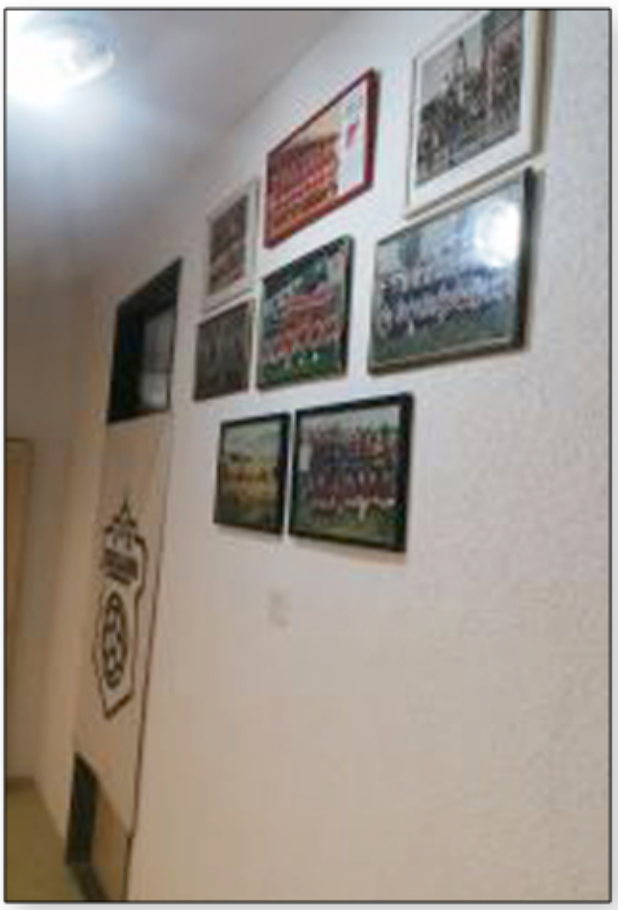

Hodnik u našim prostorijama na Gradskom stadionu

DRUGA LIGA U ČETIRI KRUGA

Tri grupe Druge lige igrane su sa po 10 klubova. Sistem – četiri kruga.

DRUGA LIGA – SEVER

Radnički Jugopetrol (Beograd) 86, Mladost (Apatin) 73, Novi Sad 71, Bežanija 68, **Proleter 62**, **Mladost Univerzal luks (Lukićevo) 56**, Elan (Srbobran) 31, Veternik 29, Vrbas 19, Bečej 19.

Radnički Jugopetrol plasirao se u Prvu ligu

DRUGA LIGA – ISTOK

Hajduk (Beograd) 66, OFK Niš 62, Radnički (Niš) 58, Srem (SM) 57, Vlasina (Vlasotince) 57, Mladi radnik (Požarevac) 55, Beograd 54, Radnički (Pirot) 54, Timok (Zaječar) 45, Morava (Ćuprija) 4.

Hajduk (Beograd) plasirao se u Prvu ligu.

DRUGA LIGA – ZAPAD

Čukarički Stankom 82, Rad 75, Jedinstvo (Ub) 59, Javor 56, Novi Pazar 56, Mačva (Šabac) 53, Šumadija 1903 (Kragujevac) 51, Metalac (Gor. Milanovac) 45, Bane (Raška) 17, Loznica 7.

Čukarički Stakom se plasirao u Prvu ligu.

FSG Zrenjanin



Mladost (Lukićevo) - stoje: Radišić, Filipović, Hajder, Maksimović, Todorović, Klindo, čuče: Zečević, Stevanović, Blanuša, Jovanović, Nikić

FORMIRANJE JEDINSTVENE DRUGE LIGE

Fudbalski savez Srbije odlučio je da se u leto **2004.** godine formira **Jedinstvena Druga liga**.

Dospela su tri kluba iz Prve savezne lige sa teritorije Srbije: Radnički (Obrenovac), Napredak (Kruševac) i Budućnost (Banatski Dvor).

Kvalifikovali su se od drugog do petog iz tri grupe Druge lige, prvaci četiri grupe Srpske lige, a za 20. mesto igrala su **tri šestoplasirana**.

MLADOST UL U KVALIFIKACIONOJ LIGI

Rezultati (20. jun – 7. jul): Mladi radnik–Mladost Univerzal luks 2:3, Mačva – Mladi radnik 2:0, Mladost UL-Mačva 1:2, Mladost UL – M. radnik 0:0, Mladi radnik – Mačva 2:1, Mačva – Mladost UL 0:0.

Dakle, odluka je pala u Šapcu. Utakmica je igrana pred 4.000 ljubitelja fudbala. Obe ekipe imale su svoje prilike, šansu utakmice propustio je u 69 minutu centarfor tima iz Lukićeva **Miroslav Ždrnja**, umesto mreže pogodio je stativu.

Poredak: Mačva (Šabac) 7 (5:3), **Mladost Univerzal luks (Lukićevo) 5 (4:4)**, Mladi radnik (Požarevac) 4 (4:6).

Mačva se plasirala u Jedinstvenu Drugu ligu.

Trener Mladosti UL bio je **Žarko Soldo**. Na stupali su: **Vlada Filipović, Zoran Nikić, Duško Klindo, Bojan Krasić, Siniša Radišić, Mirko Todorović, Ivan Vukoje, Savo Martinović, Miroslav Ždrnja, Željko Ljubenović, Miloš Zečević** (svi po čeтiri puta), **Stevica Stoisavljević, Milentije Stevanović, Vladimir Maksimović, Nenad Jovanović, Zoran Nemčev.**

Mirko Todorović je postigao dva gola, **Zečević i Ljubenović** po jedan.



Sekretari FSP Zrenjanin i FK Mladost UL, Dragan Vavan i Radiša Aleksić



Fudbalski sudija, sportski radnik i direktor Osnovne škole u Jarkovcu - Ljubomir Krišan

SRPSKA LIGA – VOJVODINA

Spartak 80, ČSK Pivara 76, Big bul 58, Radnički (NP) 57, Bačka (BP) 55, Tavankut 54, Kikinda 53, Tekstilac Ites (Odžaci) 53, Cement (Beočin) 52, Šajkaš (Kovilj) 52, Radnički (Bajmok) 51, Crvenka 49, Palić 48, Inđija 41, Jedinstvo Stević (Kačarevo) 33, Kabel 24, Njegoš (Lovćenac) 14, Dinamo (Pančevo) 5.

Spartak se plasirao u Drugu ligu.

Status su izgubili Dinamo (P), Njegoš, Kabel, Jedinstvo Stević (K), Inđija i Palić.

PRVA VOJVOĐANSKA LIGA

.

Glogonj 64, Polet (Rastina) 62, **Radnički (Sutjeska) 56**, Mladi borac Prvi maj (Ruma) 51, Sloga (Erdevik) 50, Bačka 1901 (Sub.) 48, Vojvodina (Novo Miloševo) 43, Jedinstvo Vršac 3 7, Kozara (BVS) 36, Crvena zvezda Bio star (Vojvoda Stepa) 32, Jugović (Kać) 32, Krivaja 25, Borac (Bački Gračac) 20, Metalac „Milan Vidak" (Futog) 14, Radnički (Šid) 10.

Vinogradar (Hajdukovo) istupio je iz lige.

Glogonj i Polet (R) plasirali su se u Srpsku ligu – Vojvodina.

PROMENA SISTEMA U VOJVODINI

Posle samo dve sezone egzistiranja, rasformirana je Prva vojvođanska liga. Izuzev prva dva kluba, koji su napredovali, svi ostali, pa i Vinogradar koji je istupio 2003/04, zadržali su četvrti stepen, a ostali su raspoređeni u – četiri grupe. Podela: Zrenjanin i Pančevo (Istok) Subotica i Sombor (Sever), Novi Sad (Zapad), Sremska Mitrovica (Jug).

DRUGA VOJVOĐANSKA LIGA – ISTOK

Spartak	Debeljača	30	18	4	8	54:39	58
Begej	Žitište	30	17	3	10	62:38	54
Radnik	Stari Tamiš	30	16	4	10	62:28	52
Sloboda	N. Kozarci	30	15	7	8	45:29	52
Radnički	Zrenjanin	30	15	6	9	50:26	51
Radnički	Kovin	30	16	3	11	53:41	51
BAK	Bela Crkva	30	15	5	10	55:39	50
Proleter	B. Karlovac	30	16	2	12	60:38	50
Jedinstvo	Novi Bečej	30	13	7	10	51:40	46
Rusanda	Melenci	30	13	7	10	43:37	46
Krajina	Krajišnik	30	11	5	14	44:69	38
Stajićevo	Stajićevo	30	10	3	17	56:66	33
Bilećanin	Sečanj	30	9	4	17	39:56	31
Partizan	Uljma	30	9	2	19	36:81	29
Polet	Izbište	30	7	5	18	34:74	26
PSK	Pančevo	30	6	1	23	21:64	19

Prvih sedam klubova zadržali su status.

BAK je ispred Proletera (BK) zbog boljeg bilansa u međusobnim susretima.

PODRUČNA LIGA

Budućnost	Srp. Crnja	30	22	2	6	90:36	68
Gradnulica	Zrenjanin	30	16	4	10	64:48	52
Potisje Sim.	Knićanin	30	16	3	11	74:51	51
Zadrugar	Lazarevo	30	14	6	10	60:40	48
Mladost	B. Despot.	30	15	3	12	78:59	48
Cr. zvezda	Rusko Selo	30	13	9	8	57:41	48
Polet	Nakovo	30	14	6	10	56:41	48
Naftagas	Elemir	30	15	3	12	59:52	48
Naftagas	Boka	30	15	2	13	54:38	47
Omladinac	R. Topolov.	30	13	7	10	53:43	46
Napredak	Čestereg	30	14	3	13	51:60	45
Graničar	Radojevo	30	12	3	15	39:62	39
Delija	Mokrin	30	8	7	15	44:48	31
Zlatica	Zlatica	30	7	5	18	41:85	26
ŽFK Banat	Zrenjanin	30	7	3	20	40:77	37
Pr. oktobar	Srp. Itebej	30	5	2	23	24:103	17

Budućnost (Srp. Crnja) plasirala se u Vojvođansku ligu – Istok.

Status su izgubili šest poslednjih klubova

KUP FSO ZRENJANIN

Finale, 7, 14. april: Banatski Despotovac: Mladost – ŽFK Banat 3:0, Zrenjanin: ŽFK Banat – Mladost 1:2.

FSG Zrenjanin



Mladost iz Banatskog Despotovca - osvajač Kupa našeg saveza u proleće 2004. godine
stoje: trener Lazar Dragojlović, Pekez, Gajić, Vuleta, Pisarić, Avramović, Tešić, Mijatović, Marić, trener Kaurin,
čuče: Mitrić, Smiljanić, Kravarušić, Milinović, V.Mitrić, Z. Kontić

MEĐUOPŠTINSKA LIGA ZR-SEČANJ

OFK Klek	Klek	22	17	3	2	101:23	54
Vojvodina	Perlez (-3)	22	15	2	5	93:27	44
Banat	Čenta (-6)	22	14	3	5	60:33	39
Omladinac	Botoš	22	12	3	7	57:29	39
Borac	Zrenjanin	22	10	5	7	45:25	35
Jedinstvo	Ečka	22	9	1	12	44:57	28
Lehel	Mužlja	22	7	6	9	32:37	27
ASK	Aradac	22	8	2	12	53:63	26
Sloga	Jarkovac	22	7	3	12	52:71	24
Graničar	Konak	22	6	2	14	42:95	20
MSK	Mihajlovo	22	6	1	15	39:91	19
Radnički R.	Jaša Tomić	22	5	1	16	35:102	16

OFK Klek se plasirao u Područnu ligu.
Nije igran baraž drugoplasiranih.
Status je izgubio Radnički Ratar.

MEĐUOPŠTINSKA LIGA KIKINDA-ŽITIŠTE

ŽAK	Kikinda	22	15	4	3	74:21	49
Borac	Aleksandr.	22	13	5	4	62:31	42
Vojvodina	Bašaid	22	12	5	5	55:36	41
Dr. oktobar	Kumane	22	11	2	9	53:28	35
Borac	Iđoš	22	9	3	10	51:47	30
Terekveš	Hetin	22	8	5	9	35:57	29
Jedinstvo	B. Karađ. (-1)	22	9	2	11	42:38	28
Napredak	B. Topola	22	8	3	11	38:68	27
Jedinstvo	Bočar	22	8	2	12	38:48	26
Bega	N. tebej (-1)	22	8	3	11	36:62	26
Progresul	Torak	22	8	1	13	47:65	25
Roham	Nova Crnja	22	6	1	15	29:59	19

ŽAK se plasirao u Područnu ligu.
Status je izgubio Roham.

LIGA FSO ZRENJANIN

Proleter	Međa	20	13	2	5	65:26	41
Mladost	Belo Balto	20	11	3	6	60:40	36
Tisa	Taraš	20	8	2	10	42:48	26
Proleter	Neuzina	20	7	3	10	38:51	24
Partizan	Tomaševac	20	7	1	12	34:64	22
Tamiš	Farkaždin	20	8	1	11	38:48	21

Proleter (Međa) plasirao se u Međuopštinsku ligu Kikinda-Žitište.

FK PETROVGRAD

U našim ligama mladih selekcija od 2003. do 2008. godine takmičio se i **FK Petrovgrad**. Osnivač, predsednik i trener bio je **Ivica Radosavljević**, stari as Proletera i novosadske Vojvodine, dug ogodišnji stručnjak u više klubova FSO Zrenjanin.

KUP VETERANA

Takmičenje je organizovano u šest teritorijalnih grupa.

A: Proleter, OFK Stajićevo, Radnički (Z).
B: OFK Klek, Lehel, Borac.
C: Potisje, Tamiš, Banat (Č). Jedinstvo (E)
D: Rusanda, Naftagas, Tisa, MSK.
E: Zadrugar, Mladost (BD), Partizan, Zlatica.
F: Radnički Ratar, Sloga, Bilećanin, Naftagas (B).

Pobednici grupa: Proleter, OFK Klek, Potisje, Rusanda, Zadrugar, Radnički Ratar.



Dve decenije uspešan generalni sekretar Sportskog saveza Zrenjanina - Vojislav Tabački

DRUGA ŽENSKA LIGA – VOJVODINA

Na drugoligaškim terenima fudbalerke **Future** u 18 utakmica zabeležile su svih 18 pobeda uz gol-razliku 70:6.

Kao lider ekipe predstavila se kapiten **Sofija Gavrilović**. Trener je bio stari igrač Radničkog **Sredoje-Beli Milankov**, a u radu sa timom pomagala mu je najiskusnija, **Radmila Momčilović**.

SAS EKSPRES DO ELITE

Tek formirani **KMF SAS** uključio se u Vojvođansku ligu, najniži futsal rang, leta 2003. Konkurenti za prvo mesto bili su Leteći Holanđanin iz Vrbasa i Formum iz Vršca. Sa Vrbašaima je u Zrenjanini odigrano 1:1, strelac je bio **Nenad Manojlović**. Na terenu rivala, u drugom delu sezone, domaćin je vodio 3:0, ali žuti sastav je preokrenuo na 3:5 sa po dva gola **Srđana Velimirova** i **Darka Jonjeva**, jednim **Slobe Romandića**. Na kraju, tim se revanširao Vršćanima za poraz 2:3 trijumfom u Medisonu 7:4. Strelci su bili **Barna**, **Bogdanović**, **Gacin** (po dva puta) i **Manojlović**.

SAS je osvojio prvo mesto, a sa njim se u Republičku ligu uvrstio i drugoplasirani Leteći Holanđanin. Forum je bio treći, Srbobran četvrti...

U prvenstvu drugog ranga **2003/04**. prvak jer bio Niš 92, SAS Dijamant je osvojio drugo mesto. Ta dva kluba kvalifikovala su se za Premijer futsal ligu Srbije.



KMF SAS 2005, stoje: Stanković, Mihajlović, Velimirov, Zeljković, Bogdanović, trener Šakić, čuče: Terzić, Batinica, Gacin, Bašić, Barna, Jonjev, Manojlović



Bilećanin (Sečanj) - stoje trener Radovan Rogan, Gojko Papić, Miroslav Samardžić, Miro Rogan, Kristijan Andrić, Damir Đurić, Vojin Lazić, Branislav Stoisavljević, Milan Milinić, Bojan Davidović, direktor Milovan Vučković, čuče: Branko Samardžić, Željko Džepčeski, Marko Milojević, Milorad Đurđević, Petar Lazić, Saša Čorlija, Predrag Bratić, Marko Vukoje, Dragoljub Samardžić.



Živa Kitić - igrač Sloge iz Jarkovca, Radničkog (Z), Bilećanina



Damir Đurić - talenat iz Sečnja, igrač omladinaca Proletera, seniora Bilećanina, Sloge i Radničkog Ratar



Igrač, pa trener u Lazarevu, Sutjesci, Krajišniku, Milorad Ristović

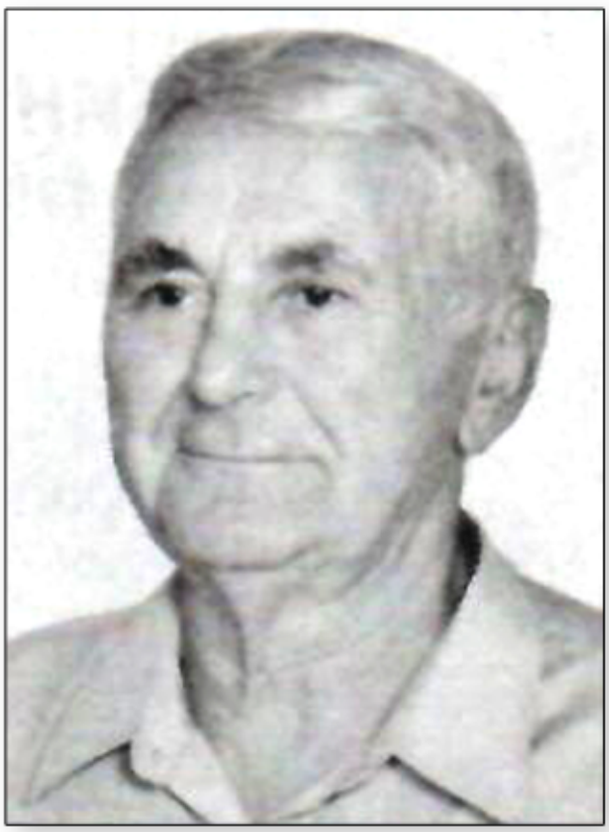

Stevan-Đeba Dostanić, igrač, fudbalski sudija, sportski radnik Kumana i ŽFK Banat

DELEGATI NA PRVOJ LIGI _____

Od 2000. do 2008. godine delegati na utakmicama Prve lige bili su **Gena Tornjanski**, **Arsen Tošić**, **Dragan Vavan**, **Slavenko Bokić, Radivoje Mihajlović**.

Ukupno, tokom tri decenije, najduže je delegat u saveznom rangu bio **Nikola Banović**, po njegovoj evidenciji na 297 utakmica.

Naš pečat iz 2001.





Banat (Čenta) u jesen 2004. godine - stoje: Lečić, Mihajlović, Ilić, Aleksovski, Kostadinov, Sekulić, V. Kojić, Puteš, M. Čenejac, Grubač, blagajnik Tomašev, trener Dušan Ilić, čuče: Pavlović, Sukara, Jocić, Milovac, Petrov, R. Čenejac, Martinov, sekretar Duško Vučenić

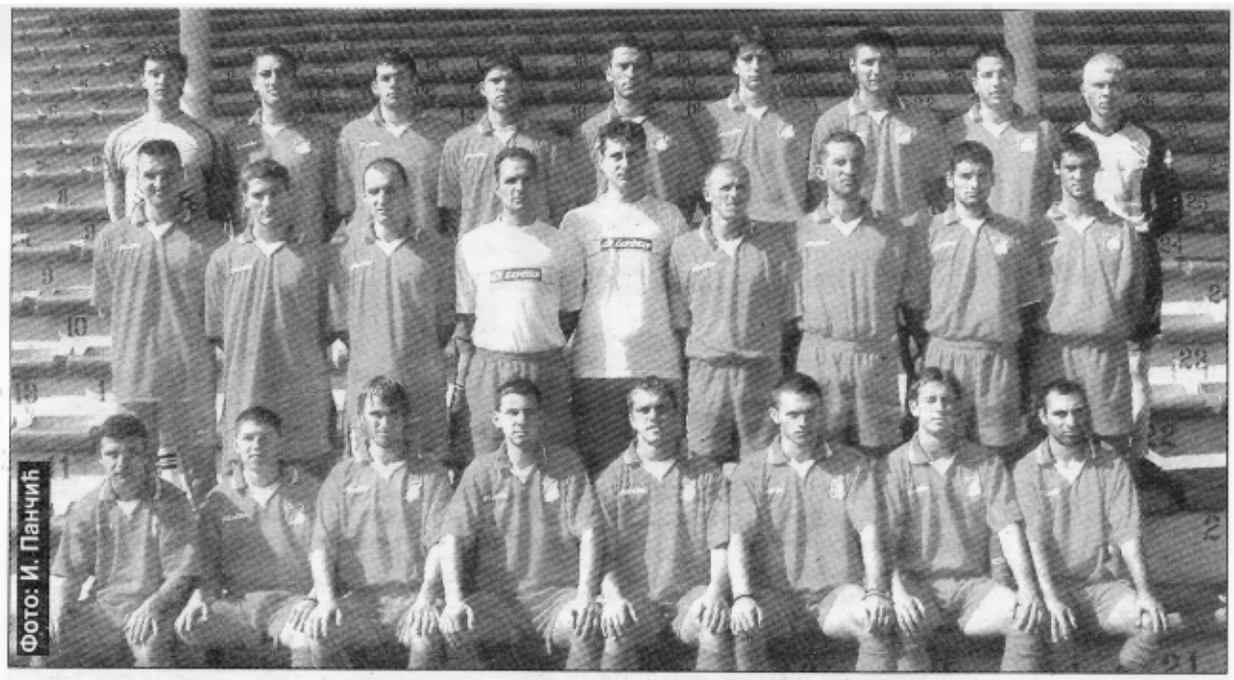

ФК Пролетер: горњи ред - Ненад Рајић, Сафет Махмутовић, Богдан Милошевић, Данило Ђурица, Мирослав Ждрња, Владимир Радишић, Марко Зорић, Младен Ђаковић, Вања Хусар, средњи ред: Миливој Челекетић, Душан Карановић, Саша Ранковић, шеф стручног штаба Раде Вешовић, тренер голмана Здравко Тарана, Душан Шведић, Срђан Закић, Александар Средојевић, Владимир Воргић, доњи ред - Жива Јелин, Љуба Стевановић, Дејан Станојевић, Иван Вукоје, Горан Симић, Душко Јовић, Зумбул Махалбашић, Марјан Маркоски. Недостају Владимир Радујковић и помоћни тренер Дејан Лукић.



Igrač titogradske Budućnosti, zeničkog Čelika, Rijeke, trener Proletera od jula 2003. do oktobra 2004.



Napadač Proletera Duško Jović



Gradnuličani - Ivan-Guta Grubački, Milenko Cukućan, Zoran Lukić, Milan Rađenović

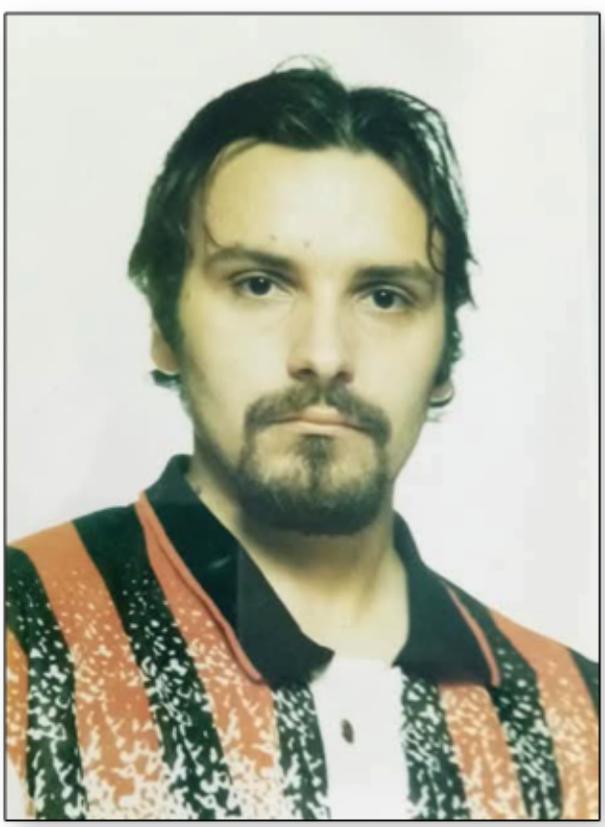

Talenat iz Proleterove fudbalske škole
Nenad Jonjev



Prvotimac Proletera 1989, dugogodišnji igrač velikog i malog fudbala - Darko Jonjev



Članovi Saveza - Vladimir Božović (Zadrugar, Lazarevo), Miran Pantelić (sekretar FSO), Radosav Jocić (Potisje, Knićanin)



Posle utakmice u Lazarevu, članovi Zadrugara Momčilo Moćević, Nenad Dajević, Žarko Hrnjez i Velimir Grebenar, članovi FSO Zrenjanin Radislav Raškov, Gena Tornjanski, Miran Pantelić, Đerđ Švertecki

2004/05.

RADIVOJE MIHAJLOVIĆ PREDSEDNIK FSO

Izborna skupština FSO Zrenjanin,prema re dovnom izbornom kalendaru FSS i FSV, održana je 16. decembra 2004. godine u prostorijama Sport skog centra kod Autobuske stanice.

Za predsednika je izabran **Radivoje Mihajl ović** (42), fudbaler omladinske ekipe Proletera, Zla tice, Mladosti (Banatski Despotovac), Radničkog, ŽFK Banat, Rusande, Budućnosti (Banatski Dvor), sudija na listi Druge lige od 1994. do 2004. godine, zaposlen u opštinskom katastru.



Radivoje Mihajlović

Uz njega, članovi Izvršnog odbora postali su: **Dušan Gavranić, Žarko Soldo, Đerđ Balo, Vladimir Božović, Milovan Stankov, Srboljub Stojković, Jovan Miolski, Đorđe Kontić, Rade Puvalić, Janko Bratić**.

Članovi Nadzornog odbora: **Stevica Papić** (predsednik), **Momčilo Moćević**, **Predrag Luburić**

Na sednici Izvršnog odbora FSO za potpredsednike su izabrani **Miolski** i **Gavranić.**



Radivoje Mihajlović, popularni **Žuti.** Oženio Aćamovu ćerku, sa njom stekao dvoje dece, sin mu Aleksandar bio talentovan sudija. Kuća Žutog prava fudbalska, a on svakog vikenda išao i neobavezno na utakmice. Drugovao, imao sva događanja u vidu.

- Ciljevi su mi regularnost takmičenja, pomoć klubovima preko gradskih struktura, okupljanje najboljih mogućih fudbalskih kadrova. Naši klubovi od 1991. do 2005. godine nisu dob ijali dotacije od Opštine, napravio sam prvi kor ak u tom pravcu i članstvu su počela da se upla ćuju sredstva – rekao je **Mihajlović**.

DUŠAN GAVRANIĆ

Dušan Gavranić je predložen za predsed nika FSP Zrenjanin i na njihovoj skupštini izabran je za tu funkckciju. **Gavranić,** fudbaler iz Banatsk- og Despotovca, član Radničkog (Sutjeska), Buduć nosti (Srpska Crnja), Proletera (1975.-1978.), Radničkog, Begeja. Profesor istorije, Intelektualac viso kog ranga, zamenik gradonačelnika, prvi čovek Po licijske uprave Zrenjanina devedesetih godina, dire ktor omladinske škole Proletera od 2004, potom Ba nata. Poznat lik sa osmehom, produhovljen.



MILINKO BABIĆ

Profesor istorije **Milinko Babić** (1951), vršnjak, saigrač i kum Dušana Gavranića, napadač su tješčanskog Radničkog, golgeter, deceniju i po bio je u FSO Zrenjanin, potpredsednik našeg saveza. Tri decenije direktor Tehničke škole, u njoj je okupljao talentovane dečake za fudbal, formirao selekciju, organizovao nastupe svoje školske ekipe i os vojio prvenstvo Srbije u futsalu. Cenili ga i fudbaleri, i đaci, i saradnici. Baš fini čovek.



Milinko Babić

PRVA SAVEZNA LIGA

Partizan 80, Crvena zvezda 74, Zeta (Golubovci) 59, OFK Beograd 50, Zemun 43, Budućnost (P) 41, Hajduk Rodić MB 39, Vojvodina 38, Železnik 38, Smederevo 37, Obilić (Beograd) 36, Radni čki Jugopetrol (NB) 35, Borac (Č) 34, Čukarički Sta nkom 32, Sutjeska (N) 22, Hajduk (Beograd) 12.

Status su izgubili Hajduk (Beograd), Sutjes ka (Nikšić) i Čukarički Stankom.

Radnički Jugopetrol istupio je iz Prve lige u leto 2005, fuzionisao se sa petim iz Srpske lige–Be ograd, BASK-om i pod tim imenom nastavio da se takmiči u Drugoj ligi.

U leto 2005. Železnik se fuzionisao sa drugoligašem Voždovcem, a integrisani klub nastavio je takmičenje u Prvoj ligi pod nazivom Voždovac.



DRAGAN VAVAN

Fudbaler iz Banatskog Despotovca, omladinac Proletera i senior zrenjaninskog drugoligaša u periodu januar 1976.-jun 1980. Igrač ŽFK Banat, Jedinstva (Novi Bečej), zrenjaninskog Radničkog – **Dragan Vavan** (1953).

Šef ekonomata u Proleteru od jeseni 1994, sekretar od januara 1999. tri i po godine. Septembra 2002. postao je sekretar Fudbalskog saveza područja Zrenjanin. Mesto je bilo upražnjeno 20 meseci, a predsednik FSP Zrenjanin **Gena Tornjanski** odlučio se za **Vavana**, koji je u toj ulozi ostao do novembra 2018.

KUP SCG

Crvena zvezda – Smederevo 2:1, Parttizan – Obilić 1:0, Železnik – Čukarički 1:1 (posle jedana esteraca 3:2), Radnički (Pirot) – Rad 0:1.

Železnik – Rad 3:0, Crvena zvezda – Partizan 2:0.

Finale, Beograd, 24. maj, Stadion Partizana, Crvena zvezda – Železnik 0:1.

DRUGA LIGA

Budućnost (Banatski Dvor) 76, Javor (Ivanjica) 74, Rad 71, Mladost (A) 63, Bežanija 58, Napredak 55, Jedinstvo (Ub) 53, Spartak 52, Srem (SM) 52, Novi Pazar 52, Mačva 52, Voždovac 51, Novi Sad 51, OFK Niš 50, Radnički (Niš) 49, Vlasina (Vlasotince) 48, Radnički (Obrenovac) 43, **Proleter 40**, Kosanica (Kuršumljia) 29, Mladost (Lučani) 26.



Svetozar Vukašinović - fudbaler Proletera i Budućnosti (BD)

Budućnost (BD), Javor i Rad plasirali su se u Prvu ligu.

Status su izgubili Mladost (L), Kosanica, **Proleter** i Radnički (Obrenovac).

Kvalifkovala su se četiri prvaka grupa Srpske lige: Glogonj. OFK Mladenovac, Radnički (Kragujevac) i Radnički (Pirot).

Glogonj se u leto 2005. fuzionisao sa pančevačkim klubom PSK i pod tim imenom je nastavio takmičenje.

DELEGATI

Izvršni odbor je odredio liste delegata, fudbalskih radnika za sezonu 2004/05.

Područna liga: ArsenTošić, Svetozar Krnetić, Đorđe Kontić, Janko Bratić, Ljubomir Kršan, Miilan Jarčević.

Međuopštinska liga: Jovan Miolski, Milan Poznić, Đuro Ivančević, Milimir Dubljević, Delivoje Šarenac, Nedeljko Ostojić, Milovan Stankov, Pavel Popović, Slavko Gavranić, Laslo Teči.

Liga FSO Zrenjanin: Momčilo Moćević, Miodrag Nišić, Zoran Ilijašev, Dušan Vulić, Stevan Popov, Dragan Džajski.

SUDIJE

Zrenjanin je imao dvojicu sudija u eliti poče tkom 21. veka, **Branislava Mršića** i **Sašu Bogićevića**.

Zrenjaninske sudije dd 1997. do 2006. sa svojim dometima...

Prva liga (elita) pomoćnci: **Dragan Petrović**, **Branko Pavlović**.

Druga liga,Prva futsal liga **Željko Stankov**.

Druga liga **Radivoje Mihajlović.**

Druga liga pomoćnci: **Milo Lukić, Marjan Rodean**.

Srpska liga: **Milan Kevrešan, Željko Bugarin.**

Sudije Vojvođanske lige: **Živa Pandurov, Mile Pandurov, Milenko Trnjak, Slobodan Rus, Momčilo Radman, Gojko Mizdrak, Milovan Vuković, Hrvoje Josić, Goran Starčević, Stevo Ristić, Dejan Ristić, Nenad Raškov, Miljan Mišić, Davor Antanasijević.**

GORAN GUBIĆ

Predsednik Proletera Goran Gubić (46) tragično je završio 10. maja 2005. Saopštenje iz Policije: samoubistvo.

Gubić je bio prvi čovek Proletera u dva perioda: januar 99.- april 2001, maj 2002.- maj 2005. Nažalost, i Klub i on ušli su u teške nevolje.



Goran Gubić

LAZAR MARJANSKI

Za novog predsednika Proletera sredinom maja 2005. izabran je ugledni sportski radnik i politički aktivista, Melenčanin **Lazar Marjanski**.

- Problemi su katastrofalni, Klub je pritisnut dugovanjima. Ostali smo bez igrača, nastupaju omladinci. Obezbediću pare za službena lica i prevoz na utakmice, a sa poslednjim sudijskim zviždukom u prvenstvu, moja misija će biti završena – rekao je popularni **Šaca**, sa željom da pomogne koliko može, iskreno, ljudski.

FSG Zrenjanin

ČSK Pivara je prošla baraž.

Mladost Univerzal luks je **istupila** iz takmičenja **posle 27. kola** i prema Propozicijama prešla je dva ranga niže.

Status su izgubili Radnički (Bajmok) i Veternik.

VOJVOĐANSKA LIGA-ISTOK

Radnik	Stari Tamiš	30	15	9	6	47:31	54
Cr. zvezda	Voj. St. (-1)	30	15	4	11	52:36	48
Radnički	Sutjeska	30	14	4	12	50:46	46
Radnički	Zrenjanin	30	13	7	10	47:49	46
Begej	Žitište	30	13	5	12	47:40	44
Jedinstvo	Kačarevo	30	13	5	12	51:48	44
Vojvodina	N. Miloševo	30	12	7	11	45:41	43
Kozara	B. V. Selo	30	13	4	13	41:39	43
Budućnost	Srp. Crnja	30	13	4	13	50:51	43
BAK	Bela Crkva	30	13	4	13	36:41	43
Sloboda	N. Kozarci	30	13	1	16	42;42	40
Sloga	B. N. Selo	30	11	6	13	42:49	39
Spartak	Debeljača	30	11	5	14	44:57	38
Jedinstvo	Vršac	30	11	4	15	44:46	37
Radnički	Kovin (-1)	30	11	5	14	43:56	37
Dinamo	Panč. (-3)	30	7	10	13	34:43	28

Radnik (Stari Tamiš) plasirao se u Srpsku ligu - Grupa Vojvodina.

Jedinstvo je imalo bolji međusovni bilans u odnosu na kovinski Radnički (po tri boda, gol-razlika 3:2.).

Status su izgubili Dinamo i Radnički (K).



FSP U MAKEDONSKOJ ULICI

Naš savez i Fudbalski savez područja Zrenjanin bili su komšije decenijama. **FSP** je u maju 2005. morao da seli sa Gradskog stadiona. Sekretar **Dragan Vavan** preko Opštine našao je novo rešenje, preselio je kancelariju u društvene prostorije, na adresi **Makedonska 11**.

Našu salu za sastanke na Gradskom stadionu FSP je nastavio povremeno da i dalje koristi.

PODRUČNA LIGA

Jedinstvo	Novi Bečej	30	20	9	1	81:30	69
Bilećanin	Sečanj	30	21	3	6	73:36	66
Naftagas	Boka	30	21	3	6	71:21	66
ŽAK	Kikinda	30	20	5	5	78:35	65
Rusanda	Melenci	30	18	3	9	58:34	57
Omladinac	R. Topolov.	30	10	9	11	62:56	39
OFK Klek	Klek	30	11	6	13	52:55	39
Gradnulica	Zrenjanin	30	12	3	15	61:65	39
Potisje Sim.	Knićanin	30	10	7	13	46:55	37
Polet	Nakovo	30	11	3	16	48:47	36
Krajina	Krajišnik	30	11	3	16	52:55	36
Naftagas	Elemir	30	11	3	16	54:63	36
Mladost	B. Despot.	30	11	1	18	56:59	34
Cr. zvezda	Rusko Selo	30	11	1	18	48:84	34
Zadrugar	Lazarevo	30	8	4	18	42:68	28
Stajićevo	Stajićevo	30	1	3	26	21:126	6

Jedinstvo (NB) plasiralo su e Vojvođansku ligu - Istok.

Baraž – Sečanj: Bilećanin – Omladinac 3:2
Opovo: Omladinac – Bilećanin 1:1.

Status su izgubili OFK Stajićevo i Zadrugar

MEĐUOPŠTINSKA LIGA ZR-SEČANJ

Vojvodina	Perlez	22	18	2	2	87:14	56
Jedinstvo	Ečka	22	17	3	2	72:23	54
Banat	Čenta	22	16	4	2	65:21	52
Borac	Zrenjanin	22	15	2	5	74:36	47
ŽFK Banat	Zrenjanin	22	10	2	10	50:42	32
Omladinac	Botoš	22	9	4	9	43:44	31
Sloga	Jarkovac	22	7	1	14	44:52	22
Zlatica	Zlatica	22	7	1	14	51:64	22
MSK	Mihajlovo	22	6	4	12	28:60	22
Lehel	Mužlja (-3)	22	7	3	12	52:54	21
Graničar	Konak	22	3	2	17	28:107	11
ASK	Aradac	22	3	0	19	25:120	9

Vojvodina (Perlez) plasirala se u Područnu ligu.

Jedinstvo je igralo baraž sa Borcem.U Alek sandrovu i u Ečki bio je isti rezultat, 3:0 za domaći na. Borac je prošao penalima.

Status je izgubio ASK.

IGRA: LEHEL – GRANIČAR

U zadnjem kolu u Mužlji, Lehel je pobedio Graničara 5:1, ali je u završnici utakmice u tim uveo igrača sa 16 godina bez specijalnog lekarskog pregleda i posle žalbe gostiju izgubio je službeno 0:3. Kažnjen je zbog toga oduzimanjem tri boda. A delegat je zbog svog propusta - skinut sa liste.

Tako se Graničar spasao, a ceh je platio – ASK.

BARAŽI MUČNI

Juna 2003. i 2005. igrani su baraži drugoplasiranih klubova međuopštinskih liga. Bio je višak neregularnosti, a ogorčeni su ostali ljudi u Aradcu i u Ečki.

Jasno je bilo, u takvim okolnostima nema više dve utakmice, nego jedna, na neutralnom tere enu. To pravilo ostalo je na snazi sledećih godina.

MEĐUOPŠTINSKA LIGA KIKINDA-ŽITIŠTE

Jedinstvo	B. Karađorđ.	22	17	2	3	74:25	53
Borac	Aleksandr.	22	14	3	5	63:22	45
Napredak	B. Topola	22	11	5	6	57:29	38
Borac	Iđoš	22	11	0	11	89:62	33
Dr. oktobar	Kumane	22	10	3	9	52:42	33
Napredak	Čestereg (-3)	22	11	2	9	53:48	32
Terekveš	Hetin	22	9	1	12	51:79	28
Delija	Mokrin	22	8	3	11	40:42	27
Proleter	Međa	22	7	5	9	33:43	26
Pr. oktobar	S. Itebej (-1)	22	8	1	13	31:51	24
Vojvodina	Bašaid	22	7	3	12	43:65	24
Graničar	Radojevo	22	3	3	16	29:91	12

Jedinstvo (Ban. Karađorđevo) direktno se plasiralo u Područnu ligu, Borac (A) kroz baraž.

Status je izgubio Graničar (R).

POPLAVA – JAŠA TOMIĆ

Radnički Ratar odigrao je utakmicu 13. ko la, 17. aprila 2005. godine na svom terenu i izgubio od Rohama iz Nove Crnje 2:6. Na 11 utakmica imao je bilans tri pobede, remi i sedam poraza, uz gol -razliku 15.43.

Katastrofalna poplava dogodila se u **Jaši Tomić**, delu Opštine Sečanj, u Međi, 21. i 22.aprila 2005. godine. Šteta je bila ogromna. Stao je i fudbal u tom mestu.

Zbog neodigravanja polovine drugog dela, komesar takmičenja **Momčilo Moćević**, na osnovu Pravilnika o takmičenju FSS, brisao je rezultate Ra dničkog Ratar iz tog prvenstva.

Eto, **Jašinci** ni pre ni posle toga nikada nisu napuštali takmičenje. Čim su se stekli uslovi, brzo su se organizovali. Još neko vreme nisu mogli da igraju na svom objektu, ali pomoć im je stigla iz – Sutjeske. Stavljeni su im na raspoalaganje, stadion, ekonomat... Bratski. A vredni Jašinci, uspeli su da saniraju i svoj fudbalski dom, učinili ga još lepšim i funkcionalnijim nego što je bio.

KUP FSO ZRENJANIN

Finale, 20, 27. april 2005. Čenta: Banat – Rusanda 4:0, Melenci: Rusanda – Banat 5:0.

LIGA FSO ZRENJANIN

Roham	Nova Crnja	14	11	1	2	31:13	34
Bega	Novi Itebej	14	10	2	2	46:11	32
Jedinstvo	Bočar	14	10	2	2	39:23	32
Tamiš	Farkaždin	14	5	6	3	26:14	21
Mladost	Belo Blato	14	6	0	8	28:31	18
Partizan	Tomaševac	14	4	1	9	21:35	13
Tisa	Taraš (-2)	14	1	3	10	18:51	4
Proleter	Neuzina (-1)	14	1	1	12	23:54	3

Roham, Bega i Jedinstvo (B) plasirali su se u Međuopštinsku ligu Kikinda – Žitište.



Radnički Ratar, 2005. godine, stoje: Predrag Petković, Arsen Plahin, Stefan Kalapiš, Aleksandar Treunov, Aleksandar Krnetić, Vladimir Novčić, Darko Pjetlović, Emil Fazekaš, Zoran Grčić, čuče: Dragan Horvat, Marko Luburić, Željko Đorđević, Đorđe Damjanov, Nemanja Grčić, Zoran Miloradović, Dragan Petrtov

DELEGATI

Izvršni odbor je odredio liste delegata, fudbalskih radnika za sezonu 2004/05.

Područna liga: ArsenTošić, Svetozar Krnetić, Đorđe Kontić, Janko Bratić, Ljubomir Kršan, Milan Jarčević.

Međuopštinska liga: Jovan Miolski, Milan Poznić, Đuro Ivančević, Milimir Dubljević, Delivoje Šarenac, Nedeljko Ostojić, Milovan Stankov, Pavel Popović, Slavko Gavranić, Laslo Teči.

Liga FSO Zrenjanin: Momčilo Moćević, Mi odrag Nišić, Zoran Ilijašev, Dušan Vulić, Stevan Po pov, Dragan Džajski.

PRVA FUTSAL LIGA SRBIJE

Marbo (Beograd) 46, Olčimpik Liman (Novi Sad) 45, Konjarnik (Beograd) 40, **SAS Gile promet (Zrenjanin) 24**, Niš 92 22, Kopernikus (Niš) 22, Intermeco (Beograd) 21, Ekonomac (Kragujevac) 20, Lion (Beograd) 17, Užice 1.

KULPINAC: KMF PETROVGRAD 2004

Mali fudbal, futsal, postoajao je sve popula rniji u našem gradu. Posle Milivoja Batinice i KMF SAS, klub je formirao i igrač Radničkog **Slobodan Kulpinac** – KMF Petrovgrad 2004.

Klub je registrovan u FSO Zrenjanin 23. no vembra **2004**. Prvi igrači: **Slobodan Kulpinac, Nenad Zlatar, Mile Rodić, Saša Radivojević, Zoran Gacin, Željko Zlokas, Dejan Grujić, Dragan Gluv ačević, Željko Milošević, Milorad Kujačić, Srđan Zvekić.**

Klub je opstao do decembra 2009. Nije više imao finansije za takmičenje. Tokom pet godina postojanja domet mu je bio drugi rang.

DRUGA ŽENSKA LIGA – VOJVODINA

Prvak Druge lige – Vojvodina ponovo je postala **Futura**. Iz 14 utakmica zabeležila je 14 pobeda, uz gol-razliku 134:8. **Maja Ubović** je postigla **31** gol, **Monika Šišković 25, Nikolina Jelača 19**, **Milena Nikolić 14**, **Sofija Gavrilović 10**... **Maja, Monika, Nikolina** i golman **Ljiljana Gardijan** pozvane su u omladinsaku reprezentaciju Srbije.

KRENULI I PRETPETLIĆI

Uz **Ligu kadeta** (1988. godište i mlađi), **pionira** (1990. i mlađi) i **petlića** (1992. i mlađi), u leto **2004**. krenuli smo po prvi put i sa takmičenjima **pretpetlića**. Posebno lige zs svako godište: **1994**, **95 96.**

Za **petliće** skraćeni teren između dva kazn ena prostora, sa osam igrača u polju i golmanom, a za **pretpetliće** teren poprečno između centra i kaznenog prostora, sa šest igrača u polju i golmanom. Golovi za obe uzrasne kategorije: pet puta dva metra.



Dugogodišnji trener u ZŠF Petlić - Milorad Medić

Kadeti: Mladost (Belo Blato) 20, Radnički II 19, Proleter II 19, Progresul (Torak) 11.

Pioniri Plava grupa: Proleter II 30, Naftag as (E) 17. Lehel 13, Vojvodina (P) 12, Rusanda 9, OFK Klek 6.

Pioniri Crvena grupa: Petrovgrad 34, Radnički (S) 27, ASK 25, Futura 19, Krajina 9, Radnički (Z) 8, Zadrugar 1.

Igrano je polufinale, pa **finale**: Proleter II - Petrovgrad 5:1.

Plava Liga petlića: Proleter 24, Futura I 22, OFK Stajićevo 16, Petrovgrad II 10 Mladost UL 9, Naftagas (B) 7.

Crvena liga petlića: Futura II 22, Petrovgr ad I 16, ZŠF Petlić 12, Partizan (T) 9, Begej 0.

Liga 1994: Proleter 43, Futura I 40, ZŠF Petlić 40, Futura II 26, Petrovgrad 22, ASK 15 OFK Zrenjanin I 10, OFK Klek 9, OFK Zrenjanin II 4.

Liga 1995: Proleter 30, Futura 16, OFK Zrenjanin I 15, ZŠF Petlić 11, OFK Zrenj. II 7, OFK Klek 7.

Liga 1996: OFK Zrenjanin I 23, Proleter 23 (prvak OFK Zrenjanin zbog boljeg međusobnog bilansa), Futura 14, OFK Stajićevo 14, ZŠF Petlić 7, OFK Zrenjanin II 4.

Lige je u prvom stepenu vodio sekretar saveza, a u drugom Komisija u sastavu; predsednik **Ivica Radosavljević** (Petrovgrad), **Dragiša Kosnić** (OFK Zrenjanin), **Radivoj Florin** (Petlić), **Miroslav Gladić** (Futura), **Predrag Đenić** (OFK Stajićevo),

Od 2004. do 2006. godine imali smo i me dijskog sponzora – List Dnevnik, izdanje Zrenjanin. Četvrtkom smo objavljivali tabele, sastave ekipa, slike sa terena... Grupa talentovanih dečaka sudila je utakmice.Već tada se izdvajao 14-ogodišnji **Ivan Mikalački**.

Od leta 2007. uključili smo i četvrtu genera ciju pretpetlića u naše takmičenje. Formirali smo lige: **1997, 1998, 1999, 2000**.



Polufinalista Kupa Jugoslavije 1978/79, eliminisao OFK Kikindu, Vrbasa, Hajduka u Splitu, Čelika, Vardara, izgubio od Partizana u Beogradu, tim Proletera – gornji red: Milimir Dubljević, Delivoje Šarenac, Zlatomir Mićanović, Vladan Dimitrić, Milan Majstorović, Radovan Golijanin, Arsen Tošić, srednji red: trener Tomislav Manojlović, Miloš Vidović, Zoran Mišić, Žarko Soldo, Jožef Ezveđ, Jovica Glišin, Milorad Zorić, Đuro Ivančević, Dragan Vavan, donji red: Dragan Škorić, Radislav Dragojlov, Željko Stanić, Radomir Radulović, Zoran Kalezić, Jovo Sučević, Milivoje Kovačević, Đuro Zobenica



Veretani Proletera, proleće 2005, stoje: selektor Miran Pantelić (44), Žarko Soldo (52), Dragan Vavan (52), Slobodan Savić (57), Dušan Gavranić (53), Aleksandar Kosanović (42), Arsen Tošić (50), Jovo Simanić (40), čuče: Predrag Luburić (41), Dragiša Kosnić (51), Milorad Zorić (51), Zlatomir Mićanović (51), Đorđe Ćurić (50), Ivica Radosavljević (53), Jovica Glišin (55)



Derbi Crvena zvezda – Partizan, sudijska trojka i kapiteni – Dragan Petrović (Knićanin), Nemanja Vidić, Dragomir Tanović (Subotica), Saša Ilić, Jovica Šavija (Novi Sad)



DRAGAN PETROVIĆ

Knićanin, fudalsko selo u zadnje tri decenije. Uz klub, tu su stvarani fudbalski radnici, sudije... U grupi arbitara iz tog mesta, broj jedan je – **Dragan Petrović** (1958).

- Igrao sam fudbal do svoje 28. godine, u Potisju dugo, a u Titelu i Perlezu kratko. Opredelio sam se potom za suđenje i nisam pogrešio – priča **Petrović**.

Krčio je put kao glavni sudija, došao u Srpsku ligu...

- Ukazala mi se šansa za napredovanje na listi pomoćnika i prihvatio sam je. U Prvoj ligi proveo sam 11 godina, do 2005.

Često je držao zastavicu na derbijima beo gradskih velikana.

- Pet puta sam bio uz aut-liniji na utamic ama Zvezde i Partizana. Nijednom nisam imao problem. Uopšte, tako mi je i proticala sudijska karijera, bez gužvi.

Posle skidanja kopački, postao je savezni instruktor, a u delegate nije želeo.

Sudijskim putem išli su mu i sinovi **Slobodan** i **Zoran**.

- Došli su na Srpsku ligu, a potom su se okrenuli drugim životnim ciljevima i poslovima – kaže **Dragan Petrović**.



Prvenstvena utakmica Prve lige SCG
Crvena zvezda - Jedinstvo (Bijelo Polje) 2005/06.

SAŠA BOGIĆEVIĆ

Sin našeg starog sudije **Mihajla Bogićevića – Saša**. Rođen 1972. godine. Golman u mladim selekcijama Proletera i Radničkog, senior u Omladincu iz Ravnog Topolovca, u Elemiru, zrenjaninskom Banatu.

Diplomirani inženjer mašinstva. Suđenjem je počeo da se bavi 1993. Vrlo ozbiljno je shvatio tu ulogu, išao napred prirodnim putem. **Arbitar** najvišeg ranga, **Prve lige, 2005/06**, još devet godina na listi pomoćnika u istom rangu, samo sa novim nazivom – **Super liga**.

Predsednik Stručne organizacije fudbalskih sudija Zrenjanina u periodima 2004.-10, 16.-21, predsednik FSP Zrenjanin od proleća 2021. do jeseni 2022.

Saša Bogićević, ozbiljan, pouzdan kadar u našem savezu.





Radnički iz Sutjeske, vojvođanski ligaš proleća 2006. godine – gornji red: O.Krnetić, Delić, G. Kolundžić, Obrknežev, Pašatalo, Stupar, srednji red: predsednik Marko Milošević, Stamenković, Vukoje, A. Krnetić, Višković, Manger, Stoisavljević, Međo, Miodrag Meljanac, P. Manojlović, Milorad Meljanac, trener Tomislav Manojlović, donji red: fizioterapeut Bugar, Lukić, Gajević, Škrbić, Pavićević, Milanović, I. Kolundžić, Drobnjak



Ekipa Tamiša (Farkaždin) 2005/06, stoje: pomoćni trener Rakić, trener Lazić, Bokinac, Damjanov, Miškov, V. Rakić, Tešić, D. Spasić, S. Spasić, Krstin, Jeremić, Ž.Milenković, čuče: Hegediš, Ivanović, Božović, D. Milenković, Kuzmanović, S. Milenković, Belić, Morar



Radnički (Zrenjanin) 2005/06, stoje: Nikola Kontić, Ervin Poš, Bojan Vavan, Dragan Krčmar, Ivica Ivanić, Dragan Bjekić, čuče: Bojan Popov, Goran Bajić, Petar Kasom, Predrag Kandić, Dragan Poštin



Partizan (Tomaševac) - stoje: Branislav Zubanov, Radovan Vijatov, Anđelko Hercegovac, Budisav Birovljev, Ljuviše Cvejin, Srđan Nikolić, Vasilije Tekinder, Milan Anović, čuče: Dejan Romanov, Dalibor Anović, Bojan Kukulj, Nebojša Bajkić, Dejan Zuban, Ivica Bogdanov, Vladimir Jovanov, Darko Ignić

2005/06.

TUGA: PROLETER PUŠTEN NIZ VODU

Najveći krah zrenjaninskog fudbala u drug oj polovini 2005. Proleter dospeo u agoniju, pomoći nije imao... Loše procene u beskraj, u klupskom okruženju posebno...

PRVA SAVEZNA LIGA

Crvena zvezda 78, Partizan 71, Voždovac 51, Hajduk Rodić MB (Kula) 50, Zeta (Golubovci) 47, OFK Beograd 44, Borac (Čačak) 44, Budućnost (Banat. Dvor) 44, Vojvodina 43, Zemun 41, Smederevo 39, Javor Habitfarm (Ivanjica) 32, Rad 31, Budućnost (Podgorica) 25, Obilić 15, Jedinstvo (Bijelo Polje) 11.

Status su izgubili Jedinstvo (B. Polje), Obilić, Budućnost (P), Rad i Javor Habitfarm.

KUP SCG

Crvena zvezda – Smederevo 2:0, OFK Beograd – Hajduk (Kula) 1:0, Radnički (Niš) – Timok (Zaječar) 2:0, Kolubara (Lazarevac) – Vlasina (Vlasotince) 0:0 (posle jedanaesteraca 5:4).

Radnički (Niš) – Crvena zvezda 0:5, OFK Beograd – Kolubara 4:1.

Beograd, Stadion Partizana, 10. maj, Crvena zvezda – OFK Beograd 4:2 posle produž. (2:2).

DRUGA LIGA

Bežanija 82, Mladost (A) 78, Čukarički Stankom 75, ČSK Pvara 74, Srem (SM) 60, Napredak 58, Mačva 55, Sevojno 52, Spartak 51, Radnički (Niš) 51, BASK (Bg) 50, OFK Mladenovac 47, Radnički (Pirot) 46, Vlasina (Vlasotince) 44, Novi Pazar 44, PSK (Pančevo) 40, Jedinstvo (Ub) 40, Radnički (Kg) 39, Novi Sad 35, OFK Niš 27.

Bežanija i Mladost (A) plasirali su se u Prvu ligu.

Status su izgubili OFK Niš, Novi Sad, Radnički (Kg), Jedinstvo (Ub) i PSK.



Sudbonosna Skupština FK Proleter 11. decembra 2005.

SRPSKA LIGA – VOJVODINA

Inđija 69, Bečej Old gold 68, Bačka (BP) 53, Big bul 52, Cement 49, Radnički (Sombor) 47, Radnički (N. Pazova) 45, Crvenka 45, Šajkaš 44, Radnik (Stari Tamiš) 43, Tekstilac Ites (Odžaci) 41, Kikinda 39, Elan (Srbobran) 39, Vrbas 37, Bačka 1901 (Subotica) 3.

U zimskoj pauzi ugašen je **Proleter (Zrenjanin)** i njegovi rezultati su brisani iz tabele.

Inđija se plasirala u Drugu ligu.

Status su izgubili Bačka 1901, Vrbas, Elan i Kikinda.

PROLETER UGAŠEN 11. DECEMBRA 2005.

Ispadanje iz Prve lige 2000. godine, neuspešni pokušaj povratka 2001, pa 2002. gubitak i drugoligaškog statusa, uzdrmali su do temelja **Fudbalski klub Proleter**. Jeste usledio povratak u drugi rang i bitisanje u njemu dve godine, ali muke nisu prestajale. Finansijski je bilo sve teže i teže, a niko više nije hteo da pomogne...

Veliki broj značajnih srpskih klubova u tom tranzicionom periodu imao je najveće moguće nevolje i duže su im trajale, ali su nalazili rešenja. Kakva-takva. Gradski oci Zrenjanina tražili su opravdanje u klupskom rasipništvu od 1998. do 2001, igrači koji su napravili velike karijere nisu se pojavljivali i organizovali za spas, novi biznismeni su zaobilazili stadion u Karađorđevom parku...

U najvećoj nevolji, na Skupštini održanoj 1. jula 2005, potpisnik ovih redova, koji je prethodno dobio najviše glasova za sastav ovog organa, nudio je rešenje... Ovako...

Kada niko neće da pomogne, da istupimo iz Lige do 15. jula i da po propisu nastavimo 2006. godine takmičenje u četvrtom rangu, u okviru Banatske lige gde nas čekaju i Pančevci, i Kikinđani, i Vrščani..., da do tada igramo sa omladincima, kadetima i pionirima u dugogodišnjoj vojvođanskoj konkurenciji, da sami obezbedimo troškove takmičenja za njih, da potom od istih tih juniora formiramo i prvi tim, uz potpunu reamaterizaciju Kluba i postepeno vraćanje dugova poveriocima od međunarodnih transfera naših igrača. Izrazio je i skeptičnost da će taj program biti prihvaćen, jer je druga strana htela potpuni bankrot i još veće „zakucavanje“, a kada je stigao sudnji dan, 11. decembar 2005, od 30 članova Skupštine ostao je među trojicom koji su odbili da potpišu gašenje. Bez saglasnosti za taj čin još: Zlatomir Mićanović i vođa navijača Milan Vučković.

Nije prošlo ni nekoliko meseci, a među 27 potpisnika, pojedinci su već videli da su izmanipulisani. Kasno.

Ostala je gorčina. Jedan od sinonima Zrenjanina, kolektiv o kojem se s poštovanjem pričalo u svakom kraju Jugoslavije, značajan deo imidža Grada, jednostavno je pušten niz vodu. Neverovatno kako su trenutni i sitni interesi prevladali u odnosu na višedecenijsku lepu sportsku priču.

Prikazivan je dug oko 500.000 evra, a realno je bio oko 300.000. Ilustracije radi, jednom skromnom prvoligašu tolika sredstva trebala su za četiri-pet meseci egzistencije.

FK BUDUĆNOST (BANATSKI DVOR)

Banatski Dvor, mesto u Opštini Žitište, 28 kilometara udaljenost od Zrenjanina, oko 1000 stanovnika...

Fudbalski klub u tom mestu, Budućnost, osnovan je **1939**, nekoliko puta je prekidao takmičenje, tako i 1992. Obnovljen je 1994, od 95/96. pet puta je išao napred kroz rangove. Drugoligaš je postao 2000, član elite SCG 2003/04, 2005/06, finalista Kupa 2004.



BUCO KRAVARUŠIĆ POSTAVIO TEMELJ 1994.

Milan - Buco Kravarušić, sa 47. godina, obnovio je FK Budućnost u svom naseljenom mestu Banatskom Dvoru. Leto 1994.

- Buco, izuzetno društven čovek, omiljen-kaže **Miodrag - Zajec Radaković**, fudbalski sudija, sekretar FSO Žitište-Nova Crnja.

- Buco je godinama, do penzije, radio u Naftagas održavanju, kao šef nabavne službe. Pravi narodski čovek. Imao vremena za svakog, a u svojoj kući držao harmoniju, porodicu odličnо vodio, iškolovao sinove Gorana i Srđana, kasnije ugledne građane – priča **Dragan Simić**.

Milan Kravarušić je igrao fudbal u zrenjaninskom Radničkom, zauvek je ostao „inficiran“ loptom, a svoj Dvor voleo. Tako je postavljao temelj Klubu 1994...Imao je dobre saradnike, administrativca **Iliju Skulara**, uticajnog člana Sportskog saveza Žitišta **Milenka Martinovića**, trenera **Milorada – Kikija Milakovića**.

Prvi uspeh 1996, ulazak u Međuopštinsku ligu I, bio je Bucino delo. Deset godina stariji, **Mirko Vučurević**, dolazeći u Dvor, razgovarao je sa **Bucom**, podržavao klupsku organizaciju.

MIRKO VUČUREVIĆ

Biznismen **Mirko Vučurević**, čovek iz Banatskog Dvora, veliki deo života proveo je Švajcarskoj, u Ženevi, tamo je 1991. postao i vlasnik Fabrike satova Nivada. Snalažljiv, uspešan u poslovima, držao je godinama dobre relacije u Srbiji, devedesetih je bio potpredesednik Partizana. Fudbal je voleo, imao je amaterska igračka iskustva iz ŽFK Banata, Melenaca...

Mirko Vučurević je velike novce ulagao u fudbal, ali i u Banatski Dvor, gde je sem stadiona za 3.000 gledalaca, finansirao uređenje škole, izradnju puteva, crkve...

U fudbalu je poštovao **Bucu Kravarušića** i njegove saradnike iz Budućnosti, 1996, uključio je u rad sinovca **Mitra Vučurevića** koji je sa 32 godine mladalačkom energijom postao „motor“ Kluba u ulozi direktora. Potom je vratio u svoje mesto najboljeg fudbalera iz Banatskog Dvora, **Gašpara Salmu**, napadača, jedno vreme kandidata i za prvoligaški sastav Proletera, ubrzo ga uveo i u klupske poslove.



Iako se već uveliko pričalo o dolasku **Mirkovog** kluba u Zrenjanin, u danima gašenja Proletera, nije se znala odluka prvog čoveka Budućnosti. Tek krajem februara rešeno je pravljenje novog kluba Banata. **Mirko** je imao 69 godina, a nažalost, ubrzo se mimoišao sa **Mitrom Vučurevićem**, mladim kadrom u čije se sve bolje fudbalske relacije - verovalo.

NOVI KLUB – BANAT

Surova borba za preuzimanje lokalnog fudbalski primata počela je 2001. godine. Već sledećeg leta rezultat utakmice Budućnost (Banatski Dvor) – Big bul (Bačinci) 0:1 grozno je izbacio zrenjaninski klub iz Druge lige i napravio mu veliku materijalnu štetu. Ta Budućnost je pobedila u Zrenjaninu 2004/05. U dve utakmice pokazala je različite motive, ali oba na štetu Proletera.

Uz sve, 2002. zrenjaninski „crveno-beli“ izgubili su opštinski primat u odnosu na Mladost Univerzal luks sa kojom su imali 2003/04. finansijski obostrano iscrpljujuću trku za plasman u Jedinstvenu Drugu ligu...

Transferi, veliki novci... Kad je mogao Proleter da profitira, možemo i mi... Tako su valjda mislili ambiciozni fudbalski ljudi u najbližem okruženju. Samo nisu imali na umu, koliko je u zrenjaninskom klubu moralo da ulaže u periodu drugoligaškog života 1975.-1990, da bi se posle naplaćivalo.

Jesen 2005... Euforija, obećanja pojedincima da će naći sebe u novom klubu, priče o učešćima u Evropi i evropskom stadionu, o boljitku zrenjaninskog fudbala preko noći i sa druge strane ignorisanje snaga okvalifikovanih kao retrogradne...

U seriji čudnih događanja bilo je recimo zanimljivo da se požuri sa gašenjem, bez predočavanja plana novog kluba. Jednostavno, cilj je bio da se tim redosledom dođe u poziciju diktiranja uslova.

Novi klub **Banat** formiran je krajem februara 2006. godine. Realizacija više nije mogla da se odlaže, jer je trebalo registrovati igrače dotadašnjih mladih selekcija Proletera i ući u prvenstvo. Zanimljivo, tri generacije u Vojvodini nastavile su takmičenje sa bodovima Proletera! Mimo propisa!

U junu je izvršeno **spajanje Banata** i **Budućnosti iz Banatskog Dvora** čime je dobijen status u Super ligi Srbije, a klub je uzeo naziv – **Banat.**

Hajde, novi naziv je morao. Dobro, Banat, naš region. Ali, neverovatno da se menja boja. Nekakvu crveno-crnu kombinaciju ljubitelji fudbala u Karađorđevom parku nisu prihvatili. Pa, drsko izbacivanje iz prostorija na stadionu svih slika generacija i asova koji su godinama punili tribine... Ružno.

Organi Kluba samo na papiru, mal broj kvalitetnih fudbalskih ljudi, česte smene trenera, promašaji u prelaznim rokovima skupno plaćenih igrača s malim mogućnostima, neadekvatan priliv talenata iz sopstvenih mladih selekcija... To je bila stvarnost Banata.

Tokom decenije postojanja Kluba, rezultati su mu imali opadajući trend i kraj je bio u četvrtom rangu poslednjih dana jula 2016.

Ostala je pustoš na legendarnom stadionu u Karađorđevom parku.

Da je moralo drugačije da se radi, pokazalo je vreme. A ono je najbolji sudija.



Pioniri Proletera u jesen 2005, gornji red: Bogdan Jovanov, Nikola Rudnički, Srđan Đulinac, Davor Labus, Marko Dubak, Marko Pantoš, Milan Lazić, srednji red: Vuk Babić, Vukašin Prvulović, Srđan Lazarov, Nemanja Sladojević, trener Velibor Mladenović, Danko Đurčok, Vladimir Skoko, Stefan Nebrigić, Aleksandar Grban, donji red: Nikola Dimitrijević, Mile Savković, Danilo Rakita, Nikola Blažić, Miloš Lazarov, Strahinja Lazarević, Nikola Matijević

PIONIRI FINALISTI KUPA SCG

U jesen 2005. pioniri Proletera pod rukovodstvom mladog stručnjaka **Velibora Mladenovića** (28) igrali su odlično. Proleća 2006. nastavili su takmičenje sa imenom Banat i novim trenerom **Miodragom-Pancom Radakovićem**.

Rezultati u Kupu Vojvodine – Hajduk u Šimanovcima 8:0, pančevački Dinamo 2:1, Mladost u Apatinu 1:0, u finalu, Banat – Hajduk Rodić MB (Kula) 5:1.

U polufinalu Kupa SCG Banat je pobedio ekipu Ibra iz Leposavića 2:1, finale je igrao u Beogradu na Karaburmi, 9. maja 2006, Partizan predvođen Ademom Ljajićem pobedio je Zrenjanince 2:0.

REGISTRACIJE

Novoosnovani Fudbalski klub Banat u **FSO** Zrenjanin registrovan je **2. marta 2006**, sa sedištem u Zrenjaninu, u Ulici Karađorđev trg broj 100, a imena **119 dečaka** verifikovana su u Službenom listu Fudbal 8. marta.

FSO Zrenjanin je 2**9. juna** prosledio na objavu u Službeni list **Fudbal** za **5. jul 2006**:

Na zajedničkoj skupštini fudbalskih klubova Banat iz Zrenjanina i Budućnost iz Banatskog Dvora doneta je odluka o spajanju klubova, na osnovu čl. 56. Pravilnika. Klub će se ubuduće takmičiti pod imenom **Fudbalski klub Banat**, sa sedištem u Zrenjaninu, u Ulici Karađorđev trg broj 100.

Iz Budućnosti (Banatski Dvor) objavljeni su Mirko Andrić, Đorđe Zafirović, Darko Jovandić, Željko Milošević, Dragan Mićić, Nandor Njergeš, Nemanja Pavlović, Milan Stupar, Jovan Jovanović. Petar Kasom, Branko Savić, Zoran Kulić, Nenad Rajić, Danilo Belić, Dejan Vasić, Zoran Tošić, Marinko Petković, Srđan Baljak, Nenad Stojaković, Goran Marčeta.

Igrači tri mlade selekcije Banata postali su članovi novog kluba: Ognjen Krasić, Predrag Cvetićanin, Vladimir Mišić, Dragan Vuković, Aleksandar Tankosić, Dušan Mandić, Miloš Pustinjak, Denis Raštigorac, Mladen Zečar, Slobodan Bokić, Igor Kiš, Milan Srdić, Nemanja Gavranić, Laslo Sakal, Šćepan Dubljević, Dejan Žakula, Dalibor Kočić, Nemanja Živkov, Daniel Karabenč, Miroslav Stanković, Srđan Dragišić, Nikola Stamenić, Strahinja Ognjenović, Branko Arađanski, Milan Obradović, Bojan Đuričin, Stefan Nebrigić, Vukašin Prvulović, Vladimir Skoko, Bogdan Jovanov, Srđan Đulinac, Nemanja Sladojević, Marko Dubak, Milan Lazić, Nikola Rudnički, Nikola Blažić, Srđan Lazarov, Davor Labus, Strahinja Lazarević, Danilo Rakita, Mile Savković, Vuk Babić, Aleksandar Grban, Vanja Drndarević, Mladen Mladenović, Nikola Krstinić, Nebojša Turinski, Nikola Bikić, Dejan Matijašević, Danijel Trkulja, Nikola Tomašev, Nikola Dimitrijević, Nenad Radulović , Pavle Raičević, Stefan Erceg, Bogdan Dakić, Marko Srdić, Marko Zjajić, Vladimir Milošev, Ognjen Prohaska, Ilija Krasić, Petar Bogdanović, Stefan Radojčić, Neven Radaković, Kristijan Bretšnajder, Dragan Čolić, Nedeljko Šarenac, David Stupar, Aleksandar Čavrić, Nikola Cobor.



Prvi čovek Bilećanina u nizu godina, predsednik Konferencije VFL Istok, Milovan-Šutor Vučković

VOJVOĐANSKA LIGA – ISTOK

Jedinstvo	Vršac	30	22	3	5	59.23	69
Radnički	Sutjeska	30	19	2	9	51:22	59
Budućnost	Srp. Crnja	30	17	3	10	50:33	54
Cr. zvezda	Voj. Stepa	30	15	4	11	59:37	49
Jedinstvo	Novi Bečej	30	15	2	13	58:42	47
Kozara	B. V. Selo	30	12	9	9	50:34	45
BAK	Bela Crkva	30	14	3	13	51:45	45
Vojvodina	N.Miloševo	30	14	2	14	50:41	44
Begej	Žitište	30	12	5	13	42:42	41
Mladost	Omoljica	30	12	3	15	52:60	39
Spartak	Debeljača	30	11	6	13	41:50	39
Sloboda	N. Kozarci	30	11	5	14	47:61	38
Bilećanin	Sečanj (-1)	30	12	3	15	41:57	38
Jedinstvo	Kačarevo	30	10	5	15	49:78	35
Sloga	B. N. Selo	30	9	3	18	34:67	30
Radnički	Zrenj. (-1)	30	3	6	21	23:65	14

Jedinstvo se plasiralo u Srpsku ligu-Grupa Vojvodina. Nastavilo je takmičenje sa imenom Vršac.

Status su izgubili Radnički (Zrenjanin) i Sloga (Banatsko Novo Selo).

PODRUČNA LIGA

ŽAK	Kikinda	30	22	4	4	83:27	70
Mladost	B. Despot.	30	20	4	6	66:21	64
Naftagas	Boka	30	19	5	6	82:33	62
Mladost UL	Lukićevo	30	15	5	10	60:41	50
Cr. zvezda	Rus. Selo	30	15	0	15	48:37	45
Naftagas	Elemir	30	14	2	14	57:46	44
Omladinac	R. Topolov.	30	11	6	13	56:58	44
Vojvodina	Perlez	30	9	11	10	37:46	38
Gradnulica	Zrenjanin	30	10	7	13	45:57	37
Potisje Sim.	Knićanin	30	11	4	15	45:66	37
Rusanda	Melenci	30	9	8	13	43:57	35
Polet	Nakovo	30	10	5	15	48:65	35
Jedinstvo	B. Karađor.	30	9	7	14	48:72	34
Krajina	Krajišnik	30	9	5	16	40:63	32
Borac	Aleksandr.	30	9	4	17	49:75	31
OFK Klek	Klek	30	8	3	19	32:75	27

ŽAK se plasirao u Vojvođansku ligu-Istok.

Baraž – Banatski Despotovac – Dolina 0:2, Padina: Dolina – Mladost 2:0.

Status su izgubili OFK Klek, Borac (A) i Krajina.



Ištvan Balaž - igrač zrenjaninskog Radničkog, ŽFK Banat i sudija u našem Savezu



Zadrugar (Lazarevo), pobednik Kupa FSO Zrenjanin 2006, stoje: predsednik Međo, trener Jovanović, Marković, Simanić, Jović, Jeremić, Aranitović, Škorić, čuče: Meljanac, V. Grbišić, Tomić, Đurović, T. Grbušić, Radojević, Varga, Pjetlović

MEĐUOPŠTINSKA LIGA ZR-SEČANJ

Zadrugar	Lazarevo	22	17	2	3	63:31	53
ŽFK Banat	Zrenjanin	22	17	1	4	60:23	52
Jedinstvo	Ečka	22	15	4	3	63:18	49
Banat	Čenta	22	13	2	7	61:25	41
Lehel	Mužlja	22	12	3	7	69:37	39
Omladinac	Botoš	22	10	3	9	42:50	33
Sloga	Jarkovac	22	8	2	12	49:54	26
Stajićevo	Stajićevo	22	7	4	11	39:55	25
Borac	Zrenjanin	22	6	2	14	27:49	20
Graničar	Konak	22	5	2	15	44:86	17
Zlatica	Zlatica	22	5	0	17	31:89	15
MSK	Mihajlovo	22	4	1	17	22:53	13

Zadrugar se plasirao u Područnu ligu.

Baraž za ulazak u Područnu lig, na stadionu Radničkog u Zrenjaninu: ŽFK Banat – Roham 2:0.

Baraž za ospatanak/ulazak, na stadionu ŽFK Banat: Zlatica – Mladost (Belo Blato) 3:2. Zlati ca je potom odustala od takmičenja, prošla je Mlad ost (BB).

Status je izgubio MSK.

MEĐUOPŠTINSKA LIGA KIKINDA-ŽITIŠTE

Napredak	B. Topola	22	16	1	5	68:36	49
Roham	Nova Crnja	22	14	1	7	58:30	43
Jedinstvo	Bočar	22	12	5	5	59:36	41
Bega	N. Itebej (-1)	22	13	2	7	56:34	40
Delija	Mokrin	22	10	2	10	55:45	32
Napredak	Čestereg	22	9	2	11	42:49	29
Dr. oktobar	Kumane	22	8	2	12	45:47	26
Borac	Iđoš	22	8	1	13	58:67	25
Vojvodina	Bašaid	22	7	4	11	33:59	25
Pr. oktobar	Srp. Itebej	22	7	3	12	36:69	24
Proleter	Međa	22	6	5	11	43:59	23
Terekveš	Hetin	22	7	2	13	42:64	23

Napredak (Banatska Topola) plasirao se u Područnu ligu.

Roham je učestvovao u baražu.

LIGA FSO ZRENJANIN

Tamiš	Farkaždin	16	11	2	3	37:23	35
Mladost	Belo Blato	16	11	1	4	51:29	34
Polet	B. Višnjić.	16	10	2	4	39:24	32
Radnički R.	J. Tom. (-3)	16	9	2	5	38:27	26
Graničar	Radojevo	16	8	1	7	48:24	25
ASK	Aradac (-4)	16	8	1	7	37:41	21
Partizan	Tomaševac	16	4	1	11	27:54	13
Budućnost II	B. Dvor (-6)	16	3	1	12	23:52	4
Proleter	Neuzina (-6)	16	2	1	13	28:54	1

Tamiš se direktno plasirao u Međuopštinsku ligu Zrenjanin-Sečanj, a Mladost (BB) varnredno

KUP FSO ZRENJANIN

Finale,12, 19. april 2006. Lazarevo: Zadru gar – Mladost Univerzal luks 4:2, Lukićevo: Mlado-st Univerzal luks – Zadrugar 2:2.



Gledalište na stadionu ŽFK Banat

ZORAN - BAMBI TOŠIĆ

Talenat iz naselja našeg grada Zeleno polje, **Zoran - Bambi Tošić** (1987) počeo je kao petlić da igra fudbal u zrenjaninskom Radničkom, kraće vreme bio je u Proleteru, a najbolji osećaj za njegov fudbalski potencijal pokazao je **Đerđ - Đusi Balo**.

Đusi je doveo **Bambija** u svoju **Futuru**, očinskim manirima ga pazio i igrački usmerevao. **Bambi** je nastavio da igra u Mladosti iz Lukićeva, ali je u juniorskom uzrastu stagnirao... I za malo – ostavio fudbal! Koliko se fudbalskih bisera na toj životnoj raskrsnici nije snašlo... Tada je **Đusi Balo** ponovo odigrao veliku ulogu, podržao **Bambija**.

Pravu procenu pokazao je još jedan fudbalski čovek iz ove sredine. **Mitar-Mićura Vučurević**. Odlučio je da **Zorana Tošića** dovede u prvoligašku Budućnost iz Banatskog Dvora.

- Neki su mi se i smejali, govorili kako sam izabrao školskog druga mog sina Ljube, a ne fudbalera. Ali, ubrzo sam dobio punu satisfakciju za taj potez – pričao je **Mićura**.

Bambi je postao standardan u Budućnosti, u Banatu, počeo da puni novinske stupce i već u leto 2007. stigao mu je poziv koji se ne odbija – **Beograd, Partizan!**

Među crno-belima **Bambi** je u dve sezone odigrao 49 utakmica, postigao 14 golova, blistao je toliko da ga je video i **Mančester Junajted!** Otišao **Bambi** među igrače svetskog velikana, nastupio dva puta, a verovao u sebe, hteo da igra više pa se preselio 2010. na kratko u **Keln** (13/5)...

Gradio postepeno i reprezentativnu karijeru, selekcija do 17 godina SCG 2004. (3/0), Srbija do 21, 2007-2009. (17/2), član seniorskog nacionalnog tima Srbije od 2007... Tri godine kasnije još je dno visoko, evropsko društvo, **Moska, CSKA**...



REAL, GRADNULICA BEČKEREK, PA, PROLETER 2006

Fudbaler **Dragan Jović**, afirmisan u Proleteru tokom druge polovine devedesetih godina, pred kraj igračke karijere, formirao je klub: **Real**. Registracija u FSO Zrenjanin: 30. avgust **2005**. Prva baza: Stadion Borca u Principovoj ulici.

Godinu kasnije, 23. avgusta **2006**. upisano je: **Gradnulica Bečkerek**. U Klub je ambiciozno ušao **Amir Teljigović**, as Proletera koji je četiri godine igrao u Požarevcu i tamo „okačio kopačke o klin".

Teljigović i **Jović** postigli su sporazum sa **OFK Gradnulicom**, predsednikom **Milenkom Cukućanom** i prvim čovekom Sportskog društva **Ivanom-Gutom Grubačkim**, o korišćenju njihovog objekta. Ozvaničili su naziv: **Gradnulica Bečkerek**.

Amir Teljigović je izuzetno ambiciozno počeo novi posao. Okupio je sve kategorije mladih igrača, spremao se i za formiranje prvog tima. Postigao je i sporazum sa Gradom za korišćenje lokacije **na Motelu**, uložio je znatna sredstva za revitalizaciju terena, izgradnju svlačionica i klupskih prostorija, postavljanje malog terena sa veštačkom travom.

- Omladinski fudbal postao mi je opsesija. Na žalim ni para ni truda da napravim ozbiljan klub, da imamo svoj lep dom u naselju Šumica – pričao je **Teljigović**.

Dana 29. januara **2012**. godine Klub je u FSG Zrenjanin promenio naziv u – **Proleter 2006**.

Teljigović i **Jović** čuvari tradicije velikog **Proletera**. Prepoznatljivi u vojvođanskim konkurencijama sa svojim kvalitetnim selekcijama.

Uz Motel, jedno vreme koristili su i Stadion u Karađorđevom parku.

PRVA FUTSAL LIGA SRBIJE

Beogradski Marbo treći put uzastopno postao je prvak Srbije. Zrenjaninski SAS zauzeo je sedmo mesto u konkurenciji 10 ekipa.

SAS OSVOJIO KUP SRBIJE

Najveći uspeh u svojoj istoriji Klub malog fudbala **SAS** postigao je osvajanjem **Kupa Srbije 2006**. godine.

U polufinalu zrenjaninski sastav pobedio je u Novom Sadu domaćina, ekipu Tango Liman, rezultatom 6:1. Golmani **Ivan Mandić** i **Aleksandar Kalaba** odlično su čuvali mrežu, **Jovan Blažić** postigao je tri pogotka, **Dušan Tanasić**, **Mirko Todorović** i **Slobodan Rajčević** po jedan.

Niš 92 bio je u drugom polufinalu uspešniji od Marba i **17. aprila 2006**. dočekao je u odlučujućem meču SAS. U 40 minuta igre rezultat je bio 3:3, sva tri pogotka za Zrenjanince postigao je **Dušan Tanasić.** Pobednik je rešen penalima. Ukupno – **8:9 za SAS!**

KRAJ FUTURE U ELITI

Đerđ Balo je pet godina organizovao klub **Futura**. Imao je dosta uspeha sa mladim selekcijama u FSO Zrenjanin i na turnirima u drugim centrima, a posebno sa timom devojaka.

Ženska fudbalska ekipa **Future** igrala je u eliti srpskog fudbala 2005/06.

- Posle Belog Milankova, tim je u Prvoj ligi vodio Predrag Kandić. Niš, Kruševac... bili su ozbiljna konkurencija. Među osam ekipa zauzeli smo peto mesto sa pet pobeda i devet poraza. Nismo više mogli ekonomski da izdržimo projekat ženskog fudbala, a ni dečijeg, pa smo morali da završimo takmičenja u leto 2006 – kaže **Đerđ Balo**, ideolog i finansijer **Future**.

Super liga: Mašinac (Niš) 39, Napredak (Kruševac) 36, Sloga (Zemun) 20, Kolibri (Kuršumlija) 20, **Futura (Zrenjanin) 15**, Jerina (Smederevo) 14, Šabac 12, Šumadija 1903 (Kragujevac) 6.

LIGE MLADIH
FSO ZRENJANIN – ZRENJANINSKI DNEVNIK

List novosadski **Dnevnik** imao je izdanje za Zrenjanin. Dodatak se zvao – **Zrenjaninski Dnevnik**.

Ovdašnji novinari **Milovan Nedeljkov** i **Dimitije Vojvodić** predložili su da im se za svaki četvrtak pripremaju izveštaji sa utakmica naših najmlađih selekcija. Prihvaćeno je i takmičenja smo nazvali **Lige FSO Zrenjanin – Zrenjaninski Dnevnik**.

Saradanja je trajala dve sezone 2005/06, 2006/07, koliko je medijski sponzor mogao. Imali smo po celu stranu jednom nedeljno, objavljivali imena dečaka, tabele. Dobiti: popularizacija omladinskog fudbala, ekonomski efekti za sponzora povećanjem tiraža.

Dečaci su i sudili. Najkativniji je bio 15-ogodišnji – **Ivan Mikalački**. Dečko radio vredno, ulagao u svoje usavršavanje... Tako je i dospeo na elitne terene Srbije.

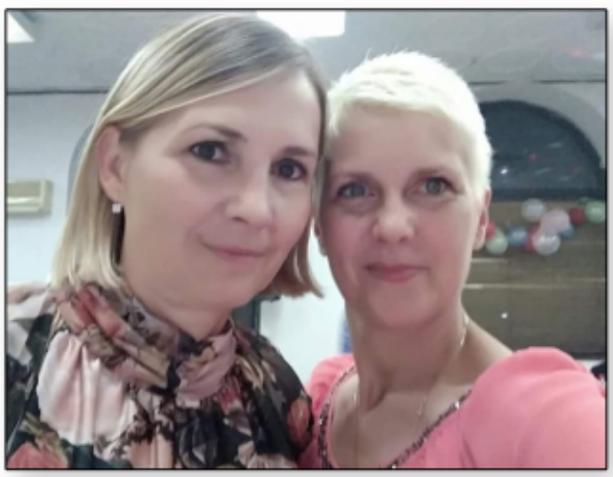

Administracija Future, sestre Dragica Balo i Zorica Mašić, deceniju i po kasnije



Đerđ-Đusi Balo

FSG Zrenjanin



Ženska ekipa Future (Zrenjanin) - stoje s leva na desno: trener Sredoje Milankov, Danijela Manojlović, Maja Ubović, Ksenija Milićević, Marina Šišković, Dragana Protić, Nikolina Jelača, Mima Velisavljev, Radmila Momčilović, čuče: Ljiljana Kandić, Sandra Garić, Sofija Gavrilović, Jelena Vasić, Monika Šišković, Dragana Omaljev, Milena Nikolić, Ljiljana Gardijan



OFK Klek 2005, stoje: Vladimir Perović, Zdravko Tarana, Miroslav Bogdanović, Duško Mikalački, Dragomir Milanović, Milan Milinić, čuče: Marjan Rodean, Nebojša Ninković, Vladimir Ilić, Dalibor Nožinić, Dragan Cerović

1991 - 2006.

SR JUGOSLAVIJA – SCG



Darko Kovačević - as iz Proletera, reprezentativac, igrač Juventusa 1999-2001.

Leta 1991. godine jugoslovenske lige napustili su Slovenci i Hrvati. Klubovi BiH takmičili su do 5. aprila 1992. Makedonci su igrali do 30. maja te godine. Zanimljivo, banjalučki Borac je potom opstajao u konkurencijama pošto se registrovao u Beogradu... Prvenstva SR Jugoslavije, pa SCG sa klubovima iz Srbije i Crne Gore do juna 2006.

PRVA SAVEZNA LIGA

Zajednička takmičenja klubova Srbije i Crne Gore postojala su od 1991. do 2006. godine.

Elita je **1991/92**. imala **18 klubova, 92/93.** vanrednim uključenjem banjalučkog Borca **19**. Od **1993.** do **1996.** godine Prva savezna liga imala je **10 klubova** s tim što je tokom zime bila zamena četiri najslabija iz A sa četiri njeupešnija iz B lige. U peruiodu **1996.-1998.** takmičilo se **12 klubova** u tri kruga.

Od 1996. do 2003, učestvovalo je po 18 klubova, a 1999/2000. vanredno 21. Period 2003.-06 proticao je sa po 16 učesnika u Prvoj saveznoj ligi.

U Prvenstvima SR Jugoslavije /SCG učestvovalo je **39 klubova**.

Sezone: Partizan (Beograd) 15, Crvena zvezda (Beograd) 15, Vojvodina (Novi Sad) 15, Zemun 15, OFK Beograd 13, Rad (Beograd) 13, Hajduk (Kula) 13, Budućnost (Podgorica) 11, Radnički (Niš) 9, Obilić (Beograd) 9, **Proleter (Zrenjanin) 8**, Sutjeska (Nikšić) 8, Sartid/Smederevo 8, Čukarički (Beograd) 8, Železnik (Beograd) 8, Spartak (Subotica) 6, Napredak (Kruševac) 6, Borac (Čačak) 6 Zeta (Golubovci) 6, Bečej 5, Radnički (Novi Beograd) 4, Mogren (Budva) 4, Mladost (Lučani) 4, Radnički (Kragujevac) 4, Rudar (Pljevlja) 3, Milicionar (Beograd) 3, Borac (Banjaluka/Beograd) 2, Priština 2, Hajduk (Beograd) 2, Radnički (Obrenovac) 2, Javor (Ivanjica) 2, Budućnost (Banatski Dvor) 2, OFK Kikinda 1, Sloboda (Užice) 1, Zvezdara (Beograd) 1, Mladost (Apatin) 1, Kom (Podgorica) 1, Voždovac (Berograd), Jedinstvo (Bijelo Polje) 1.

ŠAMPIONI SR JUGOSLAVIJE/SCG

Partizan 8, Crvena zvezda 6, Obilić 1.

POBEDNICI KUPA SR JUGOSLAVIJE /SCG

Crvena zvezda 9, Partizan 4, Sartid 1, Železnik 1.

FSG Zrenjanin

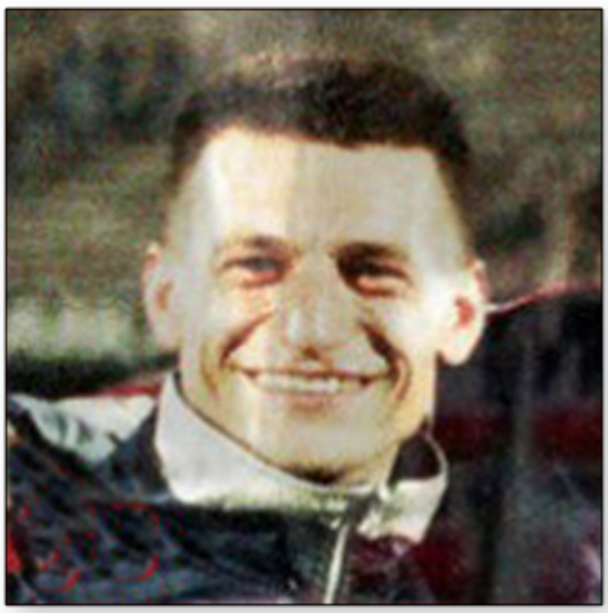

Ivica-Ika Milivojev, fudbaler Rusande, Bečeja, Crvene zvezde, Proletera



Željko Simović - značajan napadač Proletera u prvoj polovini devedesetih

DRUGA LIGA

Drugoligaši su imali u jednoj konkurenciji po 20 klubova do 1993. Potom su tri sezone igrali kao i članovi elite u dve lige, A i B, sa po 10 klubova, 1996.-1998. po 12 u tri kruga, 1998/99 u dve grupe Istok i Zapad sa po 18 članova, 1999/2000. u tri grupe po 18. Crna Gora je imala od 2000. svoju, četvrtu grupu. U Srbiji po 18 klubova do 2002, po 12 2002/03, po 10 2003/04 i potom je formirana Jedinstvena Druga liga sa 20 učesnika.

SRPSKA LIGA

Srpska liga - Sever, sa Vojvodinom i Beogradom, egzistirala je do 1995. godine. Postojala je Vojvođanska liga u četvrtom rangu na teritoriji cele Pokrajine. Od 1995. igra se Srpska liga–Grupa Vojvodina.

PROLETER

Zrenjaninski crveno-beli bili su u eliti do leta 1994. i od 1995. do 2000. godine. Sezonu 94/95 proveli su među klubovima B lige. Status u Drugoj ligi imali su 2000.-2002, u Srpskoj ligi takmičili su se 2002/03, ponovo u Drugoj ligi 2003.-2005, a jesen 2005. proveli su u među srpskoligašima.

MLADOST UNIVERZAL LUKS (LUKIĆEVO)

Klub iz Lukićeva plasirao se u Srpsku ligu - Grupa Vojvodina 1996. Leta **2000**. postao je član **Druge lige-Sever**, u njoj se zadržao sezonu, pa je isti status imao **2002.-2004**. Srpskoligaš je bio još dve godine, 2001/02, 2004/05.



Jun 2000. - kapiten Mladosti UL Dejan Bošković prima pobednički pehar od generalnog sekretara FSV Pere Jocića

RADNIČKI (ZRENJANIN)

Radnički je iz Vojvođanske lige prešao u Srpsku ligu - Sever (Vojvodina i Beograd) 1992. U toj konkurencviji imao je status dve godine. Član Srpske lige-Vojvodina bio je 1997/98.

RUSANDA AGROVET (MELENCI)

Melenčani su igrali u Vojvođanskoj ligi (cela teritorija) do 1995. i tada su se plasirali u Srpsku ligu-Grupa Vojvodina. U toj konkurenciji zadržali su se dve sezone.

NAFTAGAS (ELEMIR)

Naftagas je bio u četvrtom rangu 1993.-95, u Vojvođanskoj ligi, na teritoriji cele Pokrajine.

ZADRUGAR (LAZAREVO)

Zadrugar se takmičio u Srpskoj ligi - Grupa Vojvodina 1999/2000. Status je stekao vanrednim proširenjem konkurencije.

RADNIČKI (SUTJESKA)

Sutječani su igrali u Srpskoj ligi–Grupa Vojvodina od 2000. do 2002. godine, a u vreme egzistiranja Prve lige Vojvodine na celoj teritoriji Pokrajine, 2002-2004, bili su njeni članovi.



Rusanda, pobednik Kupa našeg saveza 2005, na vrhu trener Nedeljko Mićić,
gornji red: Stojkov, Škondrić, Vladimir Bibin, Radišić, Stanković, Šargin, Bengin, Bošković, Dragan Bibin,
donji red: Šarić, Stojkov, Markov, Grebenarov, Radojev, Popov, Radak, Lončarski, Marjanski



Naftagas (Boka) 2006, stoje: E. Lukenić, Lj. Grujičić, R. Trišić, A. Pilip, Šimun, Škundrić, D. Đurić,
predsednik Rogan, Lj. Đurić, Dragić, Slobodan Trišić, Fodor, čuče: Nikolić, Balaž, Knežević, Siniša Trišić,
Ćulafić, Manger, Kulik, Marković, D. Grujičić



Cveta i Vlada Marinkov

CVETA MARINKOV

Magistar tehničkih nauka, zaposlen godina ma u Tehničkoj školi, u mladosti bokser Banata, od 72. godine fudbalski sudija i potom više od pet dec enija član našeg Saveza – **Cveta Marinkov** (1950)

- Službenik Autobanata Dušan Patić i pr osvetni radnik Stojan Francuski, značajni su bi- li za moj dolazak u Sudijsku organizaciju i usav ršavanje u njoj. Najviše rangiran bio sam osam- desetih godina u Drugoj ligi - Zapad, sa Ljubom Janićem i Markom Perovićem, na listi pomoćn- ih sudija u tom stepenu. Od 1988. do 1992. nala zio sam se u konkurenciji Međurepubličke lige- Sever i potom prešao u delegate, bio instruktor suđenja do 2022. – priča **Cveta**.

Cveta Marinkov, stručan, odgovoran, kom unikativan. Njegov sin **Vladimir**, porodični naslednik u fudbalskom suđenju.



Delegat Vasa Rodean i sudijska trojka: Aleksandar Ormoš, Ivica Kozina, Duško Duraković

VASILIJE RODEAN

Vasilije Rodean, naš **Vasa**, **Vasile** (1951). Jankov Most, njegov koren. Fudbaler omladinaca **Proletera** od 1966. do 1969, kod trenera **Svetisla va Blagića** i **Toše Manojlovića**. Seniorski put - Ali bunar, ŽFK Banat, OFK Gradnulica, Borac, Unirea Jankov Most. Naigrao se fudbala u amaterskim rel- acijama

- Sudio sam dugo, do 1995, bio na Vojv-ođanskoj ligi, ostao u sudijskoj organizaciji do 2022. – kaže **Vasa**.

U Savezu delegat, komesar suđenja Među- uopštinske lige devedesetih. Aktivan godinama u Unirei, ŽFK Banat. Privatni preduzetnik. Čovek uv- ek spreman za pomoć saradniku.

Igračka i sudijska linija u kući domaćina **Roedana** kod Bolnice: **Vasa**, sin **Marjan**, unuk **Da- mjan**.



ŽIKA MIŠIĆ

Žika Mišić (1954), sudija i član Saveza 52 godine. Radio u Superproteinu, u IPOK-u, pa se po svetio privatnim poslovima, trgovini i ugostiteljstvu.

- Osamdesetih godina sudio sam Vojvo đansku ligu, pištaljku ostavio 1989, od tada del- egat sve do ovog leta 2025. – kaže **Žika**.

Žika vredan, snalažljiv, staložen, racional- an u komunikaciji. U našoj organizacfiju uvek kon struktivan, voljan za podršku prijatelju. Sa **Dragan om Simićem** držao najbolju saradnju. Obojicu kra sila brojna druženja, okupljanja ljudi iz sveta lopte.

Žikina kuća – fudbalska, sportska.

- Sin Miljan igrao je fudbal u Proleterov- vim selekcijama, bio u Radničkom, Begeju, du- go je fudbalski sudija, a dve godine mlađi Ran- ko nastupao je za seniorsku košarkašku ekipu Proletera i kraće vreme bio košarkaški sudija – navodi **Žika**.



SLAVKO ĐURIĆ

Igrač, sudija iz Lukićeva: **Slavko Đurić**. Go dište 1952.

- Za Mladost iz Lukićeva nastupao sam od 1969. do 1981, u međuvremenu, jednu godinu bio u ŽFK Banat. Sudio sam od 1981, deceni ju i po, vodio utakmice Vojvođanske lige kada je u njoj konkurencija najjača bila – priča **Slavko**

Vrlo principijelan, tačan. Kao sudija sve konce držao u svojim rukama. Utisak: Mogao više da postigne sa pištaljkom.

Radni vek je proveo u Fabrici kože u Zrenjaninu, komercijalista. Njegov sin **Goran** bavio se suđenjem, došao na VFL-Istok, a posvetio se školovanju. Završio medicinu. Uspešan.



Arsen Tošić i Dragan Simić

ARSEN TOŠIĆ

Značajan i fudbaler i sudija – **Arsen Tošić** (1955).

Igračku karijeru počeo je u omladincima Pr oletera, senior u Drugoj ligi u OFK Kikindi, Proleteru, Jedinstvu iz Brčkog, do 1986. Internacionalac u Francuskoj, u drugoligašu Bizijeu 1981/82, u Grčkoj, u prvoligaškom klubu Panseraikos iz Sereza 83, 84. Stasit, centarfor, povremeno vezni igrač.

Fudbalski sudija. Vodio utakmice Međurep ubličke lige, imao sve potrebne reference u tom po slu, ali ne i posebnu želju za napredovanjem. Delegat našeg saveza kroz rangove, pa i u Prvoj ligi početkom veka.

Trener Zadrugara, u svom Lazarevu, u Voj vodini iz Novog Miloševa, sportski direktor Jedinstva iz Novog Bečeja.

Veseljak u društvu, rečit, redovno zabavan.

MILO LUKIĆ

Perspektivan sudija našeg saveza devede setih godina - **Milo Lukić** (1962). Stigao na Drugu ligu kao pomoćnik, imao i stas i znanje za vođenje utakmica.

- U jednom periodu vrlo značajan član naše organizacije. Sa 40 godina posvetio se gr ađevinastvu u Beču – govori **Saša Bogićević.**

- Korektan, sudija, isto tako i čovek. Mo gao više da postigne na fudbalskom terenu–kaže naš internacionalni arbitar **Dragan Simić**.



Milo Lukić



Sudija Srpske lige - Željko Bugarin

PANDUROVI

Živa Pandurov (1955), brat **Mile** (1956). Njihovi sinovi **Aleksandar - Sale** (1980), **Branislav - Bane** (1983).

Živa i **Mile** dugo su zajedno igrali u ŽFK Banat. Prvi levi bek i štoper, drugi vezista i defanzivac uz levu aut-liniju.

- Počeo sam da nastupam u pionirima Banata 1970, tu sam kao senior završio 15 godina kasnije. Po dve sezone proveo sam u Naftagasu iz Elemira i Unirei Jankov Most – kaže **Živa**.

- Bio sam pionir Banata, u seniorima osam godina i kapiten. Igrački sam završio u Begeju iz Žitišta, u trećem rangu. Deceniju i po sam bio igrač – priča **Mile**.

Živa i **Mile** sudili su od 1983. godine. Imali su status u trećem rangu. Delegati na utakmicama našeg saveza i u višim ligama, do danas. Obojica su radili na železnici.

Aleksandar Pandurov je došao na treći stepen kao sudija, ali nije se dugo zadržao. Tri godine mlađi **Branislav** uspešno je igrao u selekcijama Proletera, pa postao arbitar i dogurao do Srpske lige gde je bio jedan od najperspektivnijih zrenjaninskih sudija.



Mile i Živa Pandurov u igračkom dobu

2006/07.

VUČUREVIĆ NA DEVETOM MESTU

KRAJ FS SCG

Državna zajednica otišla je u istoriju. **Crna Gora** je proglasila nezavisnost **21. maja 2006.** godine. Time je okončan i zajednički fudbal dve republike. Nije više bilo Fudbalskog saveza Srbije i Crne Gore. Sa tim nazivom je funkcionisao od 4. februara 2003. godine.

FORMIRANJE SUPER LIGE

FS Srbije odlučio je da se elitno fudbalsko takmičenje u republici zove: **Super liga Srbije**. Po evropskim standardima: Premijer liga (Engleska), Primera (Španija)...

Formirano je takmičenje sa 12 klubova. Učesnici 10 iz prošlog prvenstva plus dva iz drugog ranga. **Sistem:** dvokružno, pa prvih šest još 10 kola, drugih šest isto tako.

Ispod – Prva liga Srbije. Broj klubova 20.

SUPER LIGA SRBIJE

Posle 22 kola: Crvena zvezda 51, Partizan 42, Vojvodina 37, Mladost (Apatin) 35, Hajduk (Kula) 35, Bežanija 33, OFK Beograd 32, **Banat (Zrenjanin) 29**, Smederevo 25, Borac (Čačak) 22, Voždovac 18, Zemun 3.

Plej of: Crvena zvezda 74, Partizan 57, Vojvodina 54, Bežanija 48, Hajduk 46, Mladost (A) 41.

Plej aut: OFK Beograd 50, Smederevo 43, **Banat 42**, Borac (Č) 38, Voždovac 37, Zemun 7.

Status su izgubili Zemun i Voždovac.

U leto 2007. odustala je Mladost (Apatin), pa je odlukom FSS poraženi u baražu Napredak za držao status.

Prvi strelac Lige: **Srđan Baljak (Banat) 18** golova.

FK BANAT (ZRENJANIN) 2006/07.

Predsednik: **Vukosava Vučurević**.

Predsednik Upravnog odbora: **Mirko Vučurević**.

Potpredsednik: **Milan Kravarušić**.

Generalni sekretar: **Gašpar Salma**.

Sekretari: **Ilija Skular**, **Jasmina Podgorelec**.

Šef stručnog štaba: **Nikola Rakojević**.

Treneri: **Milan Budisavljević, Predrag Luburić**, **Slobodan Radovanov**.

Direktor omladinske škole: **Dušan Gavranić**.



FK Banat (Zrenjanin) u februaru 2007. godine – prvi red: fizioterapeut Teči, Pustinjaković, Rađenović, Petković, Filipović, Njergeš, Milošević, trener golmana Radovanov, drugi red: fizioterapeut Zekić, Pavlović, Zorić, B. Savić, Mišić, Kovačević, Mitrović, trener Budisavljević, treći red: šef stručnog štaba Rakojević, Markoski, U. Savić, Miok, Stupar, Baljak, Vujović, Urumov, četvrti red: Stanković, Vasić, Zavišić, Tošić, Zafirović, Mićić, Mikić, sekretar Skular



Vukosava Vučurević

Treneri mladih selekcija: **Danilo Bjelica, Nebojša Miletić, Miodrag - Panc Radaković, Veli bor Mladenović, Dušan Milošević, Marko Miloše vić.**

Odnosi s javnošću: **Dušan Milićev, Budim ir Cvijetić, Bogoljub Grujić.**

Igrački kadar: **Danilo Pustinjaković, Nen ad Filipović, Nenad Rajić, Nandor Njergeš, Gor- an Marčeta, Željko Milošević, Branko Savić, Boj an Zavišić, Marko Zorić, Rašo Babić, Nemanja Pavlović, Milan Stojanoski, Nenad Kutlačić, Bo ban Nikolić, Uroš Savić, Zdravko Kovačević, Mil an Stupar, Miroslav Stanković, Đorđe Zafirović, Zoran Kulić, Dejan Rađenović, Marin Miok, Bori slav Mikić, Zoran Urumov, Aleksandar Markos- ki, Marko Mitrović, Dejan Vasić, Igor Stojaković, Zoran Tošić, Srđan Baljak, Marko Markovski, Goran Vujović, Marinko Petković, Dejan Vukoje vić, Dragan Mićić, Jovan Jovanović.**

TEREN

Nikada Proleter nije imao problem sa teren om na stadionu u Karađorđevom parku. Generalno je rađen jednom u sedam do 10 godina, leti uvek saniran na kritičnim mestima. Tokom sezone dobro održavan, čuvan, za treninge korišćen samo petk- om ako su povoljni vremenski uslovi...

Od 2005. teren – redovna tema. Nova tra- va postavljena je avgusta i septembra 2005, odm- ah potom u leto 2006, leto 2008... Stalno se pomi- njao loš kvalitet,...

Čuvanje – slabo. Jednom krajem marta, po četkom aprila 2008, kada su tereni baš raskvašeni, tri utakmice mlade selekcije imale su na glavnom umesto na pomoćnom. Igralište je ličilo na – orani- cu. Još je i pokretni gol sa pomoćnog terena dones en na glavni, kao nikada pre. Stadion u Karađorđe- vom parku povremeno je ličio na trening centar. A Banat je često išao da igra i prvenstvene utakmice u Banatski Dvor...

BARAŽ

Sistem: Iz Druge lige treći – šesti, četvrti peti, finale prvog kruga, pobednik sa 10. iz Super li ge za jedno mesto.

Rezultati: Radnički (Pirot) – Napredak 0:0, Napredak – Radnički (Pirot) 2:0, Rad – BSK (Bor- ča) 0:2, BSK – Rad 2:1, BSK – Napredak 2:1, Nap redak – BSK 2:0, Napredak – Borac (Č) 0:0, Borac (Č) – Napredak 1:0.

KUP SRBIJE

1/16 Zaječar: Timok–**Banat** (Zrenjanin) 0:1

1/8 Zrenjanin: **Banat** – Napredak (Krušev ac) 1:1 (posle jedanaeasteraca 8:7).

Radnički (Pirot)–Vojvodina 1:2, **Banat–Be žanija 1:0**, Čukarički Stankom Crvena zvezda 0:2, Mladost (Apatin) – Partizan 0:3.

Crvena zvezda – Partizan 1:0, Vojvodina – **Banat 1:0.**

Finale, Beograd, Stadion Partizana, 5. maj, Crvena zvezda – Vojvodina 2:0.



Borislav Mikić prolazi igrača OFK Beograda Đorđa Ivelju





Golgeter Super lige - Srđan Baljak

PRVA LIGA SRBIJE

Mladost (Lučani) 82, Čukarički Stankom 70 Napredak (Kruševac) 65, BSK (Borča) 62, Rad (Beograd) 62, Radnički (Pirot) 59, Sevojno 59, ČSK Pivara (Čelarevo) 56, Vlasina (Vlasotince) 56, OFK Mladenovac 55, Radnički (Niš) 55, Javor Habitfarm (Ivanjica) 54, Novi Pazar 53, Srem (SM) 48, Inđija 46, Dinamo (Vranje) 45, Mačva (Šabac) 41, BASK (Beograd) 35, Spartak (Subotica) 26, Obilić (Beograd) 6.

Međusobni rezultati za šesto mesto: Radnički (P) – Sevojno 1:1, Sevojno – Radnički (P) 0:3

Mladost (Lučani) i Čukarički Stankom plasirali su se u Super ligu,

Status su izgubili Obilić, Spartak, BASK, Mačva, Dinamo i Inđija.

Liga je smanjena sa 20 na 18 članova.

SRPSKA LIGA – VOJVODINA

Novi Sad 79, Proleter (Novi Sad) 55, Palić Koming 55, Bačka (BP) 55, Zlatibor voda (Horgoš) 54, Tekstilac Ites (Odžaci) 54, Sloga (Temerin) 52, Buig bul 50, Jedinstvo (SP) 50, Vršac 49, Dinamo (P) 47, Radnički (Som.) 45, Cement 45, Šajkaš 36, Bečej Old gold 34, Crvenka 31, Radnik (ST) 17.

Radnički (Sombor) je imao bolji međusobni bilans sa Cementom.

Novi Sad se plasirao u Prvu ligu.

Status su izgubili Radnik, Crvenka, Bečej Old gold, Šajkaš, Cement, Radnički (S) i Dinamo.

U leto 2007. prvak Vojvođanske lige-Sever Bačka Topola odustao je od od ulaska u Srpsku ligu. Tako je šansu dobio drugoplasirani POFK Hajduk (Kula), a fuzionisao se sa Radničkim (Sombor) i klub pod imenom Radnički (Sombor) nastavio je takmičenje u Srpskoj ligi – Sever.

Status su izgubili Radnik (Stari Tamiš), Crvenka, Bečej Old gold, Šajkaš, Cement i Dinamo.

Liga je smanjena sa 18 na 16 članova.

FSG Zrenjanin

VOJVOĐANSKA LIGA – ISTOK

Spartak	Debeljača	28	19	5	4	108:36	62
Dolina	Padina	28	13	6	9	43:34	45
Mladost	Omoljica	28	14	2	12	47:36	44
Kozara	B. V. Selo	28	13	4	11	35:38	43
Bilećanin	Sečanj	28	13	3	12	48:48	42
Sloboda	N. Kozarci	28	12	5	11	54:41	41
ŽAK	Kikinda	28	11	8	9	60:51	41
Jedinstvo	Novi Bečej	28	12	5	11	61:54	41
BAK	Bela Crkva	28	12	5	11	42:42	41
C. zvezda BS	V. Stepa	28	11	6	11	44:41	39
Kikinda	Kikinda	28	10	9	9	33:31	39
Budućnost	Srp. Crnja	28	11	6	11	40:43	39
Begej	Žitište	28	12	3	13	37:37	39
Vojvodina	N. Miloševo	28	8	8	12	45:61	32
Jedinstvo	St. Kačarevo	28	0	3	25	18:112	3

Radnički (Sutjeska) istupio je posle 18. kola i na osnovu Pravilnika svi njegovi rezultati brisani su iz tabele.

Spartak (D) plasirao se u Srpsku ligu.

O poretku klubova sa 39 bodova odlučivala je pomoćna tabela. Plasman na njoj: Crvena zvezda Bio star (Vojvoda Stepa) 10 (7:4), Kikinda 8 (3:2), Budućnost (Srpska Crnja) 8 (6:7), Begej (Žitište) 7 (4:7).

Status su izgubili Jedinstvo Stević (Kačarevo), Vojvodina (Novo Miloševo) i Begej.

PODRUČNA LIGA ZRENJANIN

Polet	Nakovo	30	23	3	4	90:28	72
Mladost UL	Lukićevo	30	21	5	4	99:32	68
Crv. zvezda	Rusko Selo	30	21	2	7	60:35	65
Naftagas	Elemir	30	18	3	9	61:43	57
Omladinac	R. Topolov.	30	15	0	15	67:61	45
Jedinstvo	B. Karađor.	30	14	2	14	55:64	44
Potisje	Knićanin	30	13	4	13	76:69	43
Mladost	B. Despot.	30	13	4	13	52:53	43
Vojvodina	Perlez	30	12	6	12	58:56	42
Radnički	Zrenjanin	30	13	2	15	56:56	41
Rusanda	Melenci	30	12	4	14	55:59	40
Naftagas	Boka	30	13	1	16	47:59	40
Zadrugar	Lazarevo	30	12	2	16	51:58	38
Gradnulica	Zrenjanin	30	10	3	17	53:55	33
ŽFK Banat	Zrenjanin	30	4	3	23	37:93	15
Napredak	B. Topola	30	3	2	25	33:129	11

Polet se plasirao u VFL – Istok.

Mladost Univerzal luks igrala je baraž sa drugoplasiranim iz Područne lige Pančevo, 23. i 28. juna. Rezultati: Mladost UL – Radnički (Kovin) 5:0, Radniki (Kovin) – Mladost UL 1:3.

Status su izgubili Napredak (BT), ŽFK Banat i OFK Gradnulica.

KUP FSO ZRENJANIN

Finalne utakmice igrane su 21. i 28. marta 2007. Rezultati – Elemir: Naftagas – Radnički (Zr) 1:1, Zrenjanin: Radnički – Naftagas 0:3.

KUP FSP ZRENJANIN

Finale je igrano 24. aprila 2007. u Zrenjaninu na stadionu u Karađorđevom parku. Rezultat: Bilećanin - Kikinda 2:1.

KUP SRBIJE NA TERITORIJI VOJVODINE

Bilećanin je prvo kolo Kupa Srbije na teritoriji Vojvodine igrao na svom terenu u Sečnju 2. maja 2007. Izgubio je od Sloge (Temerin) 2:3.

MEĐUOPŠTINSKA LIGA ZR - SEČANJ

Banat	Čenta	20	15	1	4	61:18	46
Omladinac	Botoš	20	14	3	3	49:24	45
Jedinstvo	Ečka	20	11	5	4	55:28	38
Lehel	Zrenjanin	20	10	6	4	53:23	36
Krajina	Krajišnik	20	9	2	9	51:28	29
Borac	Zrenjanin	20	9	2	9	25:26	29
OFK Klek	Klek	20	8	4	8	39:41	28
Sloga	Jarkovac	20	6	0	14	46:85	18
OFK Stajićevo	Stajićevo	20	5	2	13	33:46	17
Tamiš	Farkaždin	20	4	4	12	15:59	16
Mladost	Belo Blato	20	4	1	15	25:74	13

Graničar (Konak) istupio je iz takmičenja posle 12. kola i prema Pravilniku svi njegovi rezultati brisani su iz tabele.

Banat (Čenta) plasirao se u Područnu ligu.

Omladinac (Botoš) igrao je baraž sa drugo plasiranim klubom MFL Kikinda-Žitište, Napretkom (Čestereg), 9. juna, na stadionu Radničkog (Zrenjanin). Rezultat: Omladinac – Napredak 3:1.

MEĐUOPŠTINSKA LIGA KIKINDA-ŽITIŠTE

Vojvodina	Bašaid	22	18	2	2	94:26	56
Napredak	Čestereg	22	17	2	3	67:29	53
Borac	Aleksandr.	22	12	3	7	44:34	39
Delija	Mokrin	22	11	5	6	60:30	38
Roham	Nova Crnja	22	8	4	10	37:36	28
Terekveš	Hetin	22	9	1	12	31:48	28
Jedinstvo	Bočar	22	8	2	12	47:44	26
Bega	N.Itebej (-3)	22	9	1	12	31:51	25
Dr. oktobar	Kumane	22	7	2	13	40:61	23
Pr, oktobar	Srp. Itebej	22	7	1	14	42:59	22
Proleter	Međa	22	7	0	15	37:51	21
Borac	Iđoš	22	6	3	13	44:72	21

Vojvodina se plasirala u Područnu ligu.

Napredak (Č) je igrao u baražu.

Proleter (M) je status rešavao u baražu.

Status je izgubio Borac (Iđoš).

LIGA FSO ZRENJANIN

Graničar	Radojevo	14	10	1	3	43:16	31
Polet	B. Višnjić.	14	10	1	3	34:19	31
Radnički R.	J. Tomić (-3	14	10	0	4	40:18	30
MSK	Mihajl. (-1)	14	8	2	4	36:16	25
Proleter	Neuzina (-3)	14	5	1	8	21:29	13
Tisa	Taraš (-2)	14	3	3	8	17:39	10
Budućnost	B. Dvor (-3)	14	4	0	10	19:43	9
Olimpija	Torda	14	1	2	11	13:43	5

Međusobni rezultati za prvo mesto: Graničar – Polet 4:1, Polet – Graničar 3:2.

Baraž: Polet (Banatsko Višnjićevo) igrao je sa 11. na tabeli MFL Kikinda - Žitište, Proleterom iz Međe. Utakmica je odigrana u Žitištu 17. maja, Prol eter – Polet 4:2.

Tisa je u leto 2007. istupila iz takmičenja.

REKOPA FUTSAL KUP

Osvajač kupa Srbije u futsalu za 2006. godinu, zrenjainsnki SAS, stekao je pravo da učestvu je u evropskoj konkurenciji, u Rekopa kupu. Prvi čo vek Kluba **Milivoj - Simo Batinica** pokazao je još jednom veliku ambiciju: prijavio je kandidaturu za organizaciju turnira **u Zrenjaninu**. I dobio je povere nje da bude domaćin!

Gradonačelnik Zrenjanina i predsednik org anizacionog odbora polufinalnog turnira Rekopa ku pa, **Goran Knežević**, obavio je žreb. Termini: 7, 8, 9, finale 10. decembar. Komesar takmičenja Lorenco Markos (Španija).

A grupa: Energokonstrukcija (Krajova, Rumunija), Promet-Orkan (Zagreb), Aktivbrentgen (Ak tobe, Kazahstan).

B grupa: SAS, Partizan (Sarajevo), Oplast (Kobarid, Slovenija).

U A grupi Aktivbrentgen imao je dve pobede, Promet-Orkan jednu. U B: SAS–Oplast 6:2, Op last – Partizan 3:1, SAS – Partizan 2:2.

Finale: SAS – Aktivbrentgen 2:5.

Proglašeni su najuspešniji pojedinci: igrač Taras Špička (Aktivbrentgen), **strelac četiri gola Davor Stanković (SAS), golman Aleksandar Kal aba (SAS)**.

Aktivbrentgen se plasirao na završni turnir koji se igrao od 25. do 28. januara 2007. u Santjago de Composteli (Španija). U finalu je domaćin Santjago pobedio Benfiku iz Lisabona 5:3.

PRVA FUTSAL LIGA SRBIJE

Marbo (Beograd) 57, Ekonomac (Kragujevac) 44, Koska (Niš) 43, Kopernikus (Niš) 34, Magnat nekretnine (Vrbas) 33, **SAS (Zrenjanin) 33**, Liman (Novi Sad) 30, Forum (Vrbas) 28, Intermeco (Beograd) 27, Konjarnik (Beograd) 26, Niš 92 25, Bajina Bašta 4.

Šest prvoplasiranih igrali su plej of za prvaka. U prvom krugu sastali su se treći i šesti, četvrti i peti.

Rezultati: **SAS – Koska 7:5, Koska – SAS 7:1, Koska – SAS 8:4**.

Marbo je postao prvak posle finalnih utakmica sa Ekonomcem.

Status su izgubili Bajina Bašta i Niš 92.

Kvalifikacije za plasman u Premijer futsal li gu igrala su po dva najuspešnija kluba iz tri grupe Druge lige. Prošli su Vojvodina (Novi Sad) i Proal (Prokuplje).

VOJVOĐANSKA FUTSAL LIGA

Arena (Pančevo) 35, Red buls (Crvenka) 31, **Petrovgrad 2004 (Zrenjanin) 28**, Novi Sad 22, Hajduk (Kula) 15, Sombor 13, Bečej 8, Kruna (No vi Sad) 7.

Arena se plasirala u Drugu ligu – Sever.



Prvi golman turnira Rekopa kupa Aleksandar Kalaba

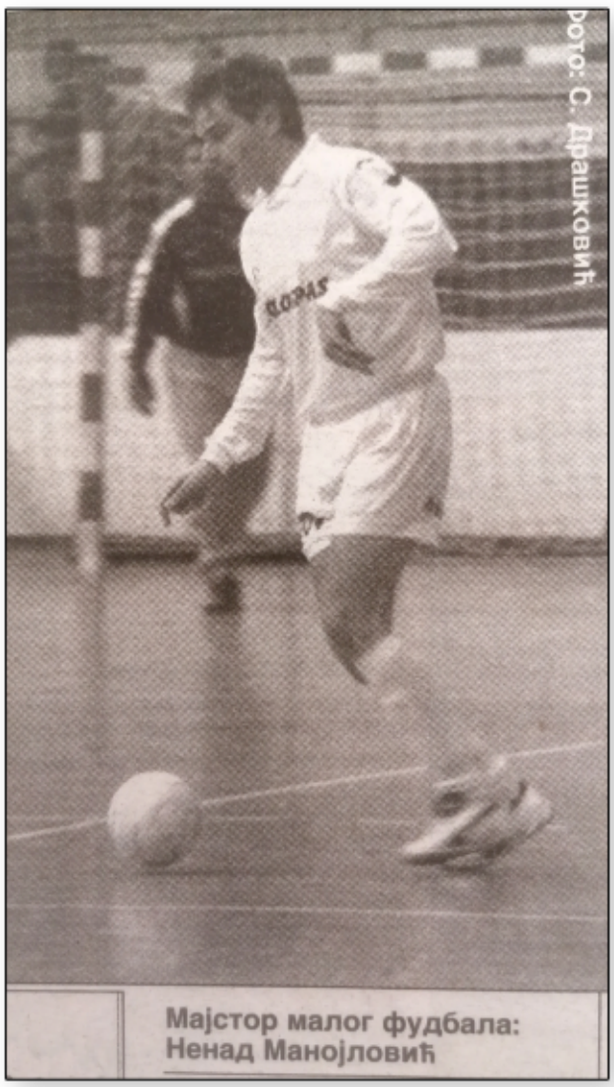

Мајстор малог фудбала: Ненад Манојловић

LIGA KADETA

Poredak: Krajina 34, Banat (Č) 32, OFK St ajićevo 22, Tamiš 21, Lehel 19, OFK Klek 18, Mlad ost (BB) 13, Omladinac (B) 6.

LIGA PIONIRA

U dve grupe imali smo ukupno 16 ekipa. Najuspešniji: Naftagas (E), Petrovgrad 2004, Mlad- ost UL, Zadrugar.

LIGA PETLIĆA

Takmičenje je organizovano u dve grupe sa 16 ekipa. Najbolje rezultate imale su dve selek- cije Banata (Zrenjanin), Budućnost (Srpska Crnja) i OFK Stajićevo.

LICENCE ZA TRENERE

Trenerska zvanja u SR Jugoslaviji bila su:
- organizator-animator za mlade igrače,
- učitelj fudbala,
- fudbalski trener,
- profi-trener, viši fudbalski trener,
- fudbalski instruktor.

Škola za obrazovanje fudbalskih trenera u FS Srbije po kriterijumima UEFA osnovana je 2002 godine, a 2005. dobila je mogućnost da uz **C**, **B** i **A** stepen, obrazuje kadrove i za UEFA PRO nivo. Okt obra te godine izdate su prve **PRO licence**.

Januara 2014. godine Izvršni odbor FS Srb ije ozvaničio je da **Centar za edukaciju trenera** na stupa kao organizaciona jedinica FSS.

Među stručnjacima u našem savezu PRO licencu prvi je dobio – **Žarko Soldo**.

- To visoko zvanje potom su stekli Bran ko Savić, Darko Nović i Predrag Kandić – kaže **Velibor Mladenović**, predsednik Stručne organiza cije trenera našeg saveza od 2008. do 2022. godi- ne.



Prvi čovek i trener SAS-a Milivoj-Simo Batinica



2007/08.

BANAT ZA ZELENIM STOLOM

IZBORNA SKUPŠTINA

Redovni fudbalski izbori u Srbiji održani su **2008**. godine. Naš savez održao je sednicu Skupštine 16. maja. **Radivoje Mihajlović** je dobio novi mandart. Uz njega, članovi Izvršnog odbora postali su: **Živojin Krstić, Mitar Vučurević, Velibor Mladenović, Vladimir Božović, Srboljub Stojković, Milovan Stankov, Jožef Makan, Ljubiša Radošević, Ljubomir Škrbić, Branislav Arađanski.**

Članovi Nadzornog odbora: **Stevica Papić, Momčilo Moćević, Predrag Luburić.**

Tri dana kasnije održana je sednica Izvršnog odbora. Potpredsednici su postali **Živojin Krstić** i **Mitar Vučurević**. Ostali potpredsednici i članovi IO do 27. aprila 2009.

Od 24. juna **2009**. godine potpredsednici ci su bili **Ljubomir Škrbić** i **Milenko Cukućan**, a novi član IO **Momir Ćatić**.

Članovi Nadzornog odbora od Skupštine održane 27. aprila 2009: **Joca Miolski, Miloš Điku Zoran Mihajlović.**



Sekretar i predsednik FSP Zrenjanin Dragan Vavan i Mitar Vučurević

MITAR VUČUREVIĆ

Predsednik Fudbalskog saveza područja Zrenjanin, maja 2008. godine postao je **Mitar Vučurević** (1964). Zadržao se na toj poziciji dva mandata, do 2016. Fudbaler Begeja, izuzetno dinamičan čovek, preduzimljiv, društven. Znao za šalu, znao i da „eksplodira“, ali nije bio „zloća“.

Popularni **Mičura**. Sinovac **Mirka Vučurevića**. Od 1996. njegova desna ruka u fudbalu, do početka 2006. godine, kada je formiran Banat. Utisak: prema znanju i engergiji, mogao je mnogo više da da fudbalu. Kasnije, predsednik Opštine Žitište, istaknuti član Srpske napredne stranke.

SUPER LIGA SRBIJE

Partizan 80, Crvena zvezda 75, Vojvodina 62, Borac (Č) 46, Napredak 41, Čukarički 40, Mladost (L) 38, Hajduk (K) 37, OFK Beograd 36, Smederevo 36, **Banat (Z) 28**, Bežanija 17.

Liga je igrana trokružno.

Međusobni rezultati za deveto mesto: Smederevo – OFK Beograd 0:1, OFK Beograd – Smederevo 1:2, OFK Beograd – Smederevo 2:1.

Status su izgubili Bežanija i posle baraža i Odluke FSS Smederevo.

BARAŽ

Sistem: Iz Druge lige treći – šesti, četvrti peti, finale prvog kruga, pobednik sa 10. iz Super lige za jedno mesto.

Rezultati: BSK (Borča)–Matalac (Gornji Milanovac) posle penala 4:3 (0:0), Rad–Voždovac posle penala 4:2 (1:1), BSK – Rad posle penala 2:4 (0:0), Rad - Smederevo 3:1, Smederevo – Rad 2:1.

VANREDNA ODLUKA ZA STATUS

Po završetku prvenstva Super lige istupila je Mladost iz Lučana. Odlukom FS Srbije prešla je u Prvu ligu.

Rešenje za 12. člana Super lige doneseno je za „zelenim stolom“. **Banat** je uložio zahtev za status u eliti sa obrazloženjem da je Smederevo imalo šansu u baražu, Smederevo je računalo na plasman i osam bodova prednosti.

Prema novom Pravilniku FSS u ovakvim situacijama dozvoljeno je Savezu da proceni interes fudbala u Srbiji. Odlučeno je da **Banat** bude 12. član. UEFA je odbila žalbu Smedereva.

KUP SRBIJE

1/16 Zrenjanin: **Banat** – Sevojno 2:2 (posle jedanaesteraca 5:4).

1/8 Niš: Radnički – **Banat** (Zrenjanin) 0:1.

OFK Beograd – Javor Habitfarm 1:1 (posle jedanaesteraca 4:3), Partizan – Sinđelić (Niš) 6:1, Čukarički – Crvena zvezda 1:1 (posle jedanaesteraca 0:3), Zemun – **Banat** 1:0.



Generalni sekretar Banata Gašpar Salma

Zemun – OFK Beograd 1:1 (posle jedanae steraca 4:3), Crvena zvezda – Partizan 2:3.

Finale, Beograd, Stadion Partizana, 7. maj, Zemun – Partizan 0:3.

PRVA LIGA SRBIJE

Javor Habitfarm (Ivanjica) 70, Jagodina 58, BSK (Borča) 58, Radnički (Beograd) 57, Voždovac 57, Metalac (Gornji Milanovac) 49, Srem (Sremska Mitrovica) 47, Mladost (Apatin) 47, ČSK Pivara (Čelarevo) 46, Novi Sad 46, Sevojno 45, Novi Pazar 45, Hajduk (Beograd) 44, Radnički (Niš) 43, Zemun 42, Vlasina (Vlasotince) 37, OFK Mladenovac 30, Radnički (Pirot) 9.

O drugom mestu odlučili su međusobni susreti: Jagodina – BSK 1:1, BSK – Jagodina 0:1.

Javor Habitfarm i Jagodina plasirali su se u Super ligu.

Status su izgubili Radnički (Pirot), OFK Mladenovac, Vlasina i Zemun.

Radnički (Niš) igrao je u baražu i nije prošao.

BARAŽ ZA PRVU LIGU

Sistem: četiri drugoplasirana iz grupa Srpske lige igrali su za jedno mesto, a pobednik se sastao sa 14. iz Prve lige. Rezultati: na stadionu Radničkog (N. Beograd) Sloga (Kraljevo) – Sinđelić (Niš) 2:1, na stadionu Obilića u Beogradu Radnički (Obrenovac) – Inđija posle penala 2:4 (0:0), stadion Radničkog (Novi Beograd) Sloga – Inđija 0:2. Finale: Inđija–Radnički (Niš) 2:0, Radnički (Niš)–Inđija 0:0.



Treneri Banata
Ljubinko Drulović i Milan Budisavljević

SRPSKA LIGA – VOJVODINA

Zlatibor voda (Horgoš) 79, Inđija 70, Proleter (Novi Sad) 60, Big bul (Bačinci) 48, Sloven (R) 45, Spartak (S) 44, Palić Koming 39, Sloga (Temerin) 38, Radnički (Nova Pazova) 37, Bačka (BP) 37 Radnički (Sombor) 35, Mladost (BJ) 35, Tekstilac Ites (Odž) 35, Spartak Banat komerc (Debeljača) 33 Vršac 23, Jedinstvo (Stara Pazova) 9.

Zlatibor voda se plasirala u Prvu ligu.

U leto 2008. fuzionisali su Zlatibor voda i Spartak. Klub je nastavio takmičenje pod imenom Spartak Zlatibor voda (Subotica).

Inđija se kroz baraž plasirala u Prvu ligu.

Status je izgubilo Jedinstvo (St. Pazova).

VOJVOĐANSKA LIGA – ISTOK

Kikinda	Kikinda	30	21	7	2	79:31	70
Dinamo	Pančevo	30	15	8	7	77:33	53
Radnik	Stari Tamiš	30	14	8	8	50:25	50
Dolina	Padina	30	16	2	12	62:42	50
Jedinstvo	Novi Bečej	30	14	5	11	55:48	47
Kozara	B.V. Selo (-1)	30	14	5	11	40:39	46
Polet	Nakovo	30	13	6	11	57:50	45
ŽAK	Kikinda	30	12	7	11	52:40	43
Budućnost	S. Crnja (-1)	30	13	5	12	54:47	43
Sloboda	N. Kozar. (-1)	30	13	5	12	47:43	43
BAK	Bela Crkva	30	13	3	14	49:45	42
C. zvezda BS	V. Stepa	30	11	4	15	45:59	37
Mladost UL	Lukićevo	30	11	2	17	49:59	35
Polet	Izbište	30	11	0	19	31:74	33
Mladost	Omoljica	30	8	6	16	42:59	30
Bilećanin	Sečanj	30	3	3	24	25:120	12

Kikinda se plasirala u Srpsku ligu – Vojvodina.

Status su izgubili **Bilećanin**, Mladost (Omoljica), Polet (Izbište), **Mladost Univerzal luks (Lukićevo),** Crvena zvezda Bio star (Voj. Stepa) i BAK.



Podgorelci, kompletna porodica fudbalska, igrač i trener Duško Podgorelec, talentovani momci Nenad i Igor, sekretarka Proletera i Banata Jasmina Podgorelec

REORGANIZACIJA

Leta 2008. godine umesto četiri grupe Vojvođanske lige formirane su – dve. Prvi put zaživela je nova teritorijalna podela. **Istok:** FSP Subotica, FSP Zrenjanin, FSP Pančevo, **Zapad:** FSP Sombor, FSP Novi Sad, FSP Sremska Mitrovica.

PODRUČNA LIGA ZRENJANIN

Radnički	Zrenjanin	30	21	5	4	77:23	68
Naftagas	Elemir	30	16	7	7	47:31	55
Rusanda	Melenci	30	13	9	8	43:33	48
Zadrugar	Lazarevo	30	16	0	14	47:44	48
Potisje	Knićanin	30	15	2	13	64:56	47
Naftagas	Boka	30	14	4	12	52:41	46
Vojvodina	N. Miloševo	30	14	4	12	52:44	46
Mladost	B. Despotov.	30	14	4	12	49:44	46
C. zvezda	Rusko Selo	30	14	4	12	47:48	46
Begej	Žitište (-1)	30	13	6	11	51:39	44
Omladinac	R. Topolov.	30	14	2	14	46:44	44
Vojvodina	Perlez	30	12	4	14	40:52	40
Jedinstvo	B. Karađ. (-1)	30	12	0	18	48:73	35
Omladinac	Botoš	30	8	6	16	38:57	30
Banat	Čenta	30	6	7	17	40:68	24
Vojvodina	Bašaid	30	5	2	23	29:73	17

Radnički (Zr) plasirao se u Vojvođansku ligu – Istok.

Status su izgubili Vojvodina (Bašaid), Banat (Čenta), Omladinac (Botoš) i Jedinstvo (Banatsko Karađorđevo).

USPEH RADNIČKOG

Zrenjaninski crveno-crni našli su se na još jednoj prekretnici leta 2006. Klub je uspeo da podigne nivo organizacije, 2008. postao je prvak Podru čne lige i potom je četiri sezone bio član vojvođans kog Istoka.

- Tih šest godina predsednik je bio Dušan Kokir. Na početku, u vreme uspona, znatna sredstva obezbeđivao je Živojin Krstić, Milovan - Šutor Vučković radio je velike poslove – kaže sekretar iz perioda 2006 - 2008. **Sredoja Mojsin**.

U Ligu se ušlo sa trenerom **Jovom Simanićem**. U ulozi sekretara Mojsina je nasledio **Jovo Sučević**, značajni članovi rukovodstva bili su **Jovi ca Glišin** i doktor **Ivica Bojković,** u nekim akcijama pomagao je i najstariji član **Pera Praporski**...

Period dobrih rezultata poklopio se i sa pril ivima sredstava od procenata iz međunarodnih tra nsefara Zorana-Bambija Tošića.

Ali, već 2010. počinjala je nova kriza u najs tarijem zrenjaninskom klubu...

FSG Zrenjanin

MEĐUOPŠTINSKA LIGA ZR - SEČANJ

Krajina	Krajišnik	22	17	2	3	66:15	53
Lehel	Mužlja	22	15	1	6	40:26	46
Borac	Zrenjanin	22	14	1	7	50:25	43
OFK Klek	Klek	22	13	3	6	40:28	42
Gradnulica	Zrenjanin	22	12	2	8	37:30	38
Jedinstvo	Ečka	22	9	4	9	29:29	31
OFK Stajićevo	Stajićevo	22	9	1	12	40:47	28
ŽFK Banat	Zrenjanin	22	8	3	11	29:32	27
Radnički	Sutjeska	22	7	1	14	42:48	22
Mladost	Belo Blato	22	7	1	14	35:63	22
Sloga	Jarkovac	22	5	2	15	22:66	17
Tamiš	Farkaždin	22	4	3	15	23:44	15

Krajina se plasirala u Područnu ligu.

Status je izgubio Tamiš, ali je potom ostao proširenjem lige.

MEĐUOPŠTINSKA LIGA KIKINDA-ŽITIŠTE

Delija	Mokrin	22	18	3	1	62:15	57
Napredak	Čestereg (-3)	22	17	0	5	64:25	48
Napredak	B. Topola	22	11	2	9	45:40	35
Borac	Aleksandr.	22	10	4	8	49:36	34
Jedinstvo	Bočar	22	10	1	11	47:47	31
Dr. oktobar	Kumane	22	9	3	10	40:36	30
Pr. oktobar	Srp. Itebej	22	9	1	12	26:45	28
Graničar	Radojevo	22	7	6	9	31:33	27
Terekveš	Hetin	22	7	4	11	31:47	25
Proleter	Međa	22	8	0	14	45:57	24
Roham	Nova Crnja	22	6	4	12	40:62	22
Bega	Novi Itebej	22	3	6	13	35:62	15

Delija se plasirao u Područnu ligu.

LIGA FSO ZRENJANIN

ASK	Aradac	12	9	1	2	33:15	28
Borac	Iđoš	12	9	0	3	40:16	27
MSK	Mihajlovo	12	6	2	4	26:16	20
Proleter	Neuzina	12	6	1	5	33:31	19
Radnički R.	Jaša Tomić	12	5	1	6	24:26	16
Polet	B. Višnjićevo	12	2	2	8	18:38	8
Olimpija	Torda	12	1	1	10	19:51	4

ASK se plasirao u u MFL Zrenjanin - Sečanj, Borac (I) u MFL Kikinda-Žitište.

UKIDANJE SEDMOG STEPENA

Odluka FSP Zrenjanin u leto 2007. godine da se dve lige u šestom rangu povećaju sa po 12 na po 14 klubova, kasnijim ishodima u navedenim takmičenjima, dovela je do ukidanja sedmog stepena.

U leto 2008. godine lige MFL povećane su na po 16 klubova s tim što je Radnički Ratar (Jaša Tomić) privremeno, za jednu sezonu, prešao u ligu Kikinda – Žitište.

ŽUTI KARTONI 4-2-2

Godinama su pauze zbog žuti kartona bile jedna utakmica za dve opomene, od 1988. FSJ je imao sistem sa biranjem pauze, na jednoj od dve sl edeće utakmice, a u saveznom rangu je devedeset tih postavio sistem sa pauzom posle četiri kartona i potom svaka dva. FSV i FSP su još niz godina drž- ali staro pravilo, pa su klubovi morali da imaju veći izbor igrača i gubili su na kvalitetu.

FSO Zrenjanin je **2007**. godine za svoje li- ge uveo sistem 4-2-2, a predlog je prošao i na FSP Zrenjanin od leta 2008.

KUP FSO ZRENJANIN

Finale, 9. i 12. marta. Rezultati – Boka: Na ftagas – Potisje 1:0, Knićanin: Potisje – Naftagas 5:2.



Član Organizacionog odbora Turnira Nenad Karapandža i generalni sekretar Sportskog saveza Zrenjanina Vojislav Tabački

TURNIRI U MALOM FUDBALU

Duga je tradicija zrenjaninskih turnira u ma lom fudbalu. Pamte se ekipe s kraja šezdesetih i početka sedamdesetih, Klub mladih sa **Tiborom - Sivorijem Nemetom**, Burence, čiji je predvodnik bio **Slavko Kirćanski**... Igralo se u Staroj hali, na otvorenom terenu sa tribinama pored nje, u Dolji, u Mužlji...

Devedestih godina protagonisti „igre na pet oparcu" postali su **Predrag - Tale Tatić**, igrač ovda šnjih amaterskih klubova, **Milivoj - Simo Batinica**, majstor i fanatik malog fudbala još iz vremena svog bitisanja u Sarajevu...

- Turnir na Bagljašu, kasnije tradicional- an, prvi put smo imali 1998. U letnjim mesecima na terenu OŠ Petar Petrović Njegoš godinama su okupljane ekipe, a zimi u Staroj hali, pa u No voj – kaže dugodišnji predsednik Organizacionog odbora Turnira, **Predrag Tatić**. Popularni **Tale**, im ao je podršku u **Goranu Kneževiću**, **Nenadu Kara pandži**, **Vojislavu Tabačkom**...





Aleksandar Tomin

PRVA FUTSAL LIGA SRBIJE _____

Marbo (Beograd) 57, **SAS (Zrenjanin) 45**, Ekonomac (Kragujevac) 44, Liman (Novi Sad) 34, Kopernikus Vidre (Niš) 32, Intermeco (Beograd) 31 Magnat nekretnike (Vrbas) 30, Kolubara Konjarnik (Lazarevac) 27, Proal (Prokuplje) 25, Koska (Niš) 24, Forum (Vršac) 18, Vojvodina (Novi Sad) 12.

U prvom krugu plej ofa Ekonomac je elimini sao Intermeco, a Liman Kopernikus Vidre. U drugom krugu Ekonomac je bio uspešniji u dve utakmice sa SAS-om, 4:2 u Kragujevcu i 5:4 u Zrenjanu, a Liman je u trećem susretu savladao Marba u Beogradu.

Ekonomac je u oba finalna susreta pobedio Limana i osvojio Prvenstvo Srbije.

Status su izgubili Vojvodina i Forum.

DRUGA FUTSAL LIGA – SEVER _____

Tango Naš taksi (Novi Sad) 27, **Petrovgrad 2004 (Zrenjanin) 24**, Kraljevićevo (Kačarevo) 22, Slodes (Beograd) 21, Arena (Pančevo) 13, Novi Sad 12, Vojvoda (Novi Sad) 3.

PLEJ OF DRUGE FUTSAL LIGE _____

Niš 92 24, Rušće (Vranje) 23, Metalac Kolorad (Gornji Milanovac) 13, **Petrovgrad 2004 (Zrenjanin) 11**, Slodes (Beograd) 10, Bajina Bašta 3.

Niš 92 i Rušće plasirali su se u Prvu futsal ligu.





Igrač Proletera i Banata - Srđan Radosavljev



Talentovan fudbaler - Davor Cavrić



Igrač Bilećanina i zrenjaninskog Radničkog, trener u Sečnju - Dalibor Uljarević



Arsen Plahin, predsednik Radničkog Ratar, član organa našeg saveza



Banat (Zrenjanin), mart 2008. gornji red: Danilo Pustinjaković, Marko Zorić, Ivan Kostić, Nikola Aleksić, Marinko Petković, Milko Novaković, Željko Milošević, Marko Jovanović, Dejan Filipović, srednji red: Slobodan Radovanov, Milan Budisavljević, Igor Matić, Goran Vujović, Marin Miok, Srđan Baljak, Žarko Soldo, Davor Cavrić, Milutin Trnavac, Dejan Osmanović, Zoran Urumov, Predrag Luburić, Laslo Teči, donji red: Aleksandar Markoski, Nenad Mišković, Srđan Radosavljev, Ljubomir Stevanović, Milan Stupar, Goran Stojković, Vladica Veselinov, Ilija Lalević, Slobodan Bokić, Vladimir Zekić



Igrač Proletera, Partizana, Banata, internacionalac u Kini - Marko Zorić



Fudbler mlade reprezantacije Srbije, Zoran-Bambi Tošić



Gazda Mirko Vučurević i novinar Dušan Milićev





Omladinska ekipa Banata (Zrenjanin), član elite Srbije, 2007/08 – stoje direktor omladinske škole Dušan Gavranić, Toškov, Bajin, Đulinac, Cavrić, Gavranić, Bokić, Zekanović, Salkai, Pustinjak, Mišić, trener Danilo Bjelica, čuče: Spasojević, Žakula, Zmijanac, Kiš, Kočić, Vojnović, Živkov, Vuković, Tomić



*Borac (Zrenjanin) - stoje: trener Lozanić, predsednik Kliko, Simanić, Mijatov, Foljan, Mikalački, Radivojev, Milivojev, Milojević, Novakov, sekretar Tornjanski, Frelih, Zukorlić, čuče: Kurtešan, Arsenov, Vidaković, Zlokas, Mujaković, Ivanov, Ibrahimi, Andrejić, Kanač*ki



Naftagas (Elemir) - stoje: Ivica Imbronjev, Mladen Kurtović, Dušan Galin, Aleksandar Surutka, Gojko Rađenović, trener Boško Mihajlović, čuče: Igor Jošić, Milan Miščević, Dalibor Dabić, Ninoslav Protić, Dalibor Bačičin, Aleksandar Topalov

2008/09.

NOVI NAZIV: SAVEZ GRADA ZRENJANIN

OLIMPIJADA U PEKINGU

Zrenjanin na Olimpijskim igrama u Pekingu 2008. kao retko kad nije imao medalju. Ali, pred stavio se sa 12 reprezentativaca Srbije. Impozantno! Među odabranima i dvojica fudbalera – **Duško Tošić** i **Zoran Tošić**.

Takmičenje fudbalskih selekcija održano je od 7. do 23. avgusta. Pobednik Argentina koja je i u grupi sa našom selekcijom osvojila prvo mesto. Obala Slonovače bila je na startu druga, a treća Au stralija sa kojom smo imali jedini bod (1:1).



Ponos Zrenjanina i Srbije: Duško Tošić i Zoran Tošić

STATUS GRADA

Na osnovu Zakona o teritorijalnoj organizaciji Republike Srbije od **29. decembra 2007.** godine, **Zrenjanin** je dobio **status Grada**. Do tada su navedeni rang imali samo Beograd, Novi Sad, Niš i Kragujevac.

Status Grada dobili su 2007. godine redom po veličini: Subotica, **Zrenjanin**, Pančevo, Čačak, Leskovac, Smederevo, Valjevo, Kraljevo, Kruševac Užice, Vranje, Šabac, Novi Pazar, Sombor, Sremska Mitrovica, Požarevac, Zaječar, Jagodina, Lozni ca, Prokuplje, zatim 2016. Kikinda, Vršac, Pirot, na kraju 2018. Bor.

Zrenjanin je prema popisu **2002. godine** imao **131.509 stanovnika**, u samom gradu **79.545**, mada se opadajući trend osećao već više od decenije.

FSG ZRENJANIN

U skladu sa novim statusom Zrenjanina, sekretar ovog Saveza, potpisnik ovih redova, odmah je krenuo u akciju usklađivanja naziva organizacije. Zanimljivo, bilo je otpora unutar FS Vojvodine, pod izgovorom da pokrajinski fudbalski statut to još nije regulisao. Odgovor im je bio da ne postoji više pojam Opština Zrenjanin, nego **Grad Zrenjanin** i da niko ne može da nam uzme, što nam je država dala...

Na Skupštini našeg saveza 16. maja 2008. i uz protivljenje prisutnih gostiju iz FS Vojvodine, delegati su prihvatili sugestiju svog sekretara i jednoglasno odlučili da se ide u promenu – **Fudbalski savez Grada Zrenjanin**. Tada je usvojen i novi Sta tut našeg saveza. Prvi čovek subotičkog saveza Zo ran Arsić isto je to učinio...

Dokumentacija je otišla u Beograd, a **Ministarstvo sporta i omladine Republike Srbije pod brojem 661-02-838/2008-03**, od 28. oktobra 2008. godine, ozvaničilo nam je novi naziv.

Sportske i fudbalske asocijacije u mnogim gradovima, još dugo su ostale sa nazivom – opštinski.







Aleksandar Markoski i Josip Projić

SAJT FSG ZRENJANIN

Među prvim fudbalskim savezima u Srbiji napravili smo sajt naše sportske asocijacije, u jesen 2008. godine. Potrebna dokumentacija i slike dosta vljeni su u Školu računara **Nimiko**, u Ulicu Slovačka, broj 3. Društvo šefice **Dragane Milekić** pružilo nam je vrhunske uslove.

Zablistao je **sajt – FSG Zrenjanin**. Ubrzo, sa njim smo stekli novu popularnost među članstvom. A i mnogo šire. Od Kanade do Australije. Jer, uz Aktuelnosti, postavili smo i delove za naša takmičenja, među njima kao svojevrsni šlag - Stare lige. Pa, segmenti: Rukovodstvo, Sezona, Kontakt, Organizacija, Klubovi, Objekti, Asovi, Treneri, Sudije, Fudbalski radnici.

Numerator našeg sajta iz dana u dan počeo je da pokazuje veliku posećenost.

SUPER LIGA SRBIJE

Partizan 80, Vojvodina 61, Crvena zvezda 59, Javor Habitfarm (I) 53, Borac (Č) 40, Napredak 38, Hajduk (K) 38, Rad 38, Čukarički Stankom 35, Jagodina 34, OFK Beograd 33, **Banat (Z) 31**.

Liga igrana trokružno.

Status je izgubio **Banat**.

KUP SRBIJE

1/16 Zrenjanin: **Banat** – Zemun 4:0.

1/8 Ivanjica. Javor Habitfarm – **Banat** 0:2.

Crvena zvezda – Smederevo 4:1, **Banat** – OFK Beograd 1:0, Radnički (Niš)–Sevojno 1:1 (posle jedanaesteraca 4:5), Hajduk (Beograd) – Partizan 0:2.

Sevojno – Crvena zvezda 2:1, **Banat** – Partizan 0:1.

Beograd, Stadion Partizana, 20. maj, Partizan – Sevojno 3:0.



U skoku Marinko Petković

FSG Zrenjanin

FUDBALSKI KLUB
RADNIČKI
ZRENJANIN

2008


dr Mileta Mihajlov
član upravnog odbora


Živojin Krstić
podpredsednik


Jovica Glišin
sportski direktor


Dušan Kokir
predsednik


Milorad Jeftić
član upravnog odbora


Sredoja Mojsin
sekretar


Milovan Vučković
član upravnog odbora


Karolj Halbvajs
predsednik škole fudbala


Sredoje Stanaćev
ekonom


Pera Praporski
član upravnog odbora



Jovo Simanić
šef stručnog štaba



Zoran Nemčev



Vojislav Todorović
fizioterapeut



Milan Srdić



Gojko Jerković
trener omladinske selekcije



Bojan Grubiša



Ivan Grujić



Marko Kokir



Ivan Kolundžić



Miroslav Simanić



Aleksandar Tomić



Marko Vidaković



Vladimir Vorgić



Vladimir Brčić



Marko Delić



Miroslav Džajski



Aleksandar Panić



Igor Podgorelec



Bojan Popov



Žarko Kukić



Marijan Markoski



Bogdan Miloševič



Borislav Vučković



Srđan Zakić



Dušan Zarin



Bard sportskog novinarstva - Budimir Cvijetić

PRVA LIGA SRBIJE

BSK (Borča) 70, Smederevo 66, Mladi radnik (Požarevac) 62, Spartak Zlatibor voda (Subotica) 60, Metalac (Gor. Milanovac) 55, Inđija 55, Sevojno 51, ČSK Pivara (Čelarevo) 50, Srem (Sremska Mitrovica) 44, Mladost (Apatin) 43, Novi Sad 42, Kolubara (Lazarevac) 42, Dinamo (Vranje) 39, Mladost (Lučani) 38, Bežanija 37, Novi Pazar 36, Voždovac 32, Hajduk (Beograd) 10.

Međusobni susreti odlučili o plasmanu na peto mesto; Metalac–Inđija 1:0, Inđija–Metalac 0:0.

BSK, Smederevo, Mladi radnik, Spartak Zlatibor voda i Metalac plasirali su se u Super ligu.

Status su izgubili Hajduk (B) i Voždovac.

BARAŽ ZA PRVU LIGU

Učestvovali su drugoplasirani iz četiri grupe Srpske lige. Rezultati:

Radnički Stobeks (Klupci) – Radnički (Sombor) 0.1, Radnički (S) – Radnički Stobeks 0:0, Timok – Teleoptik (Zemun) 1:1, Teleoptik – Timok 1:1 posle jedanaesteraca 5:4.

Radnički (Sombor) i Teleoptik (Zemun) plasirali su se u Prvu ligu Srbije.

SRPSKA LIGA – VOJVODINA

Proleter (Novi Sad) 61, Radnički (Sombor) 55, Mladost (Bački Jarak) 55, Big bul (Bačinci) 50, Palić Koming 48, Senta 47, Kikinda 42, Radnički (Nova Pazova) 42, Radnički (Šid) 41, Vršac 37, Bačka (Bačka Palanka) 37, Metalac Asko Vidak (Futog) 35, Sloga (Temerin) 34, Spartak Banat komerc (Debeljača) 33, Tekstilac Ites (Odžaci) 21, Sloven (Ruma) 10.

Radnički (Sombor) je zauzeo drugo mesto na osnovu boljeg međusobnog bilansa sa Mladosti (Bački Jarak). Rezultati: Radnički – Mladost 0:2, Mladost – Radnički 0:3.

Proleter (Novi Sad) plasirao se u Prvu ligu Srbije direktno, a Radnički (Sombor) kroz baraž.

Status je izgubio Sloven.

VOJVOĐANSKA LIGA – ISTOK

Dolina	Padina	34	25	5	4	79:23	80
Dinamo	Pančevo	34	20	9	5	66:41	69
Bačka 1901	Subotica	34	19	6	9	64:25	63
Bačka Topola	B. Topola	34	15	13	6	55:28	58
Radnički	Zrenjanin	34	16	7	11	67:41	55
Panonija	Panonija	34	13	8	13	49:49	47
Budućnost	S. Crnja (-1)	34	14	6	14	47:56	47
Jedinstvo	Novi Bečej	34	13	7	14	61:51	46
Kozara	B. V. Selo	34	13	7	14	44:46	46
Radnik	Stari Tamiš	34	12	9	13	50:39	45
Sloboda	N. Kozarci	34	12	7	15	46:52	43
C. zvezda BS	V. Stepa	34	13	3	18	46:85	42
Radnički	Bajmok (-2)	34	12	5	17	43:56	39
Budućnost	Alibunar	34	10	7	17	36:49	37
Polet	Nakovo	34	10	7	17	40:54	37
Obilić	N. Kn. (-1)	34	9	8	17	45:72	34
BAK	Bela Crkva	34	9	6	19	32:81	33
ŽAK	Kikinda	34	6	10	18	58:80	28

Dolina se plasirala u Srpsku ligu – Vojvodina.

Dinamo je igrao baraž sa drugopalsiranim klubom Vojvođanske lige–Zapad, Donjim Sremom iz Pećinaca. Rezultati: Dinamo–Donji Srem 0:1, Donji Srem – Dinamo 2:1.

Status je izgubio ŽAK.

Panonija je u leto istupila iz takmičenja.

PODRUČNA LIGA

Vojvodina	N. Miloševo	30	22	5	3	86:23	71
Mladost UL	Lukićevo	30	19	4	7	69:28	61
Potisje	Knićanin	30	13	7	10	79:49	46
Krajina	Krajišnik	30	14	2	14	50:36	44
Naftagas	Boka	30	12	7	11	30:32	43
Zadrugar	Lazarevo	30	12	6	12	45:40	42
Vojvodina	Perlez	30	12	5	13	40:39	41
Mladost	B. Despot.	30	12	5	13	55:59	41
Begej	Žitište	30	12	5	13	47:55	41
Bilećanin	Sečanj	30	12	5	13	49:65	41
Naftagas	Elemir	30	11	7	12	39:36	40
Delija	Mokrin	30	12	4	14	45:43	40
Omladinac	R. Topolov.	30	12	4	14	40:63	40
Rusanda	Melenci	30	11	6	13	47:49	39
Jedinstvo	B. Karađor.	30	7	6	17	38:106	27
Cr. zvezda	Rusko Selo	30	6	4	20	36:72	22

Vojvodina (NM) plasirala se u Vojvođansku ligu – Istok.

Status su izgubili Crvene zvezda (RS), Jedinstvo (BK) i Rusanda.



Mladost (Banatski Despotovac), novembar 2008, stoje: Marić, Višković, Marčeta, Pisarić, Vuleta, Mijatović, Avramović, trener Kaurin, čuče: Kosnić, Rajlić, Kravarušić, Dragićević

MEĐUOPŠTINSKA LIGA ZR-SEČANJ

OFK Klek	Klek	30	24	3	3	76:17	75
Borac	Zrenjanin	30	24	1	5	72:20	73
Lehel	Mužlja	30	21	3	6	81:35	66
Gradnulica	Zrenjanin	30	19	3	8	75:39	60
Radnički	Sutjeska	30	18	5	7	65:33	59
Omladinac	Botoš (-3)	30	18	1	11	63:47	52
Banat	Čenta	30	15	0	15	60:61	45
Stajićevo	Stajićevo	30	11	8	11	69:65	41
ASK	Aradac	30	12	5	13	57:54	41
MSK	Mihajlovo	30	9	7	14	38:52	34
ŽFK Banat	Zrenjanin	30	10	2	18	39:53	32
Jedinstvo	Ečka (-1)	30	10	3	17	53:74	32
Mladost	Belo Blato	30	9	4	17	49:84	31
Proleter	Neuzina (-1)	30	6	4	20	41:88	21
Sloga	Jarkovac (-1)	30	4	2	24	32:98	13
Tamiš	Farkažd. (-1)	30	2	5	23	20:70	10

OFK Klek se plasirao u Područnu ligu.

Borac se kroz baraž plasirao u Područnu ligu. U Kikindi na stadionu ŽAK-a 21.juna pobedio je ekipu Napretka iz Česterega sa 3:0.

MEĐUOPŠTINSKA LIGA KIKINDA-ŽITIŠTE

Borac	Aleksandr.	30	24	3	3	106:26	75
Napredak	Čestereg	30	24	2	4	104:16	74
Vojvodina	Bašaid	30	22	4	4	110:32	70
Jedinstvo	Bočar	30	18	5	7	81:47	59
Borac	Iđoš	30	17	4	9	86:59	55
Dr. oktobar	Kumane	30	15	5	10	60:54	49
Radnički R.	J. Tomić (-1)	30	16	1	13	79:47	48
Roham	Nova Crnja	30	12	5	13	71:58	41
Napredak	B. Top. (-1)	30	13	2	15	59:57	40
Proleter	Međa	30	12	3	15	63:90	39
Pr. oktobar	Srp. Itebej	30	10	4	16	61:72	34
Terekveš	Hetin (-2)	30	11	2	17	76:106	33
Polet	B. Višnj. (-2)	30	10	2	18	40:76	30
Bega	N. Itebej (-1)	30	6	3	21	53:96	20
Olimpija	Torda	30	5	1	24	39:123	16
Graničar	Radoj. (-4)	30	2	0	28	20:149	2

Borac (Aleksandrovo) plasirao se u Područnu ligu.

Napredak (Čestereg) igrao je baraž.

REORGANIZACIJA

FSO Žitište-Nova Crnja i FSO Kikinda-Novi Bečej odlučili su leta 2009. da formiraju svoje lige ispod područne konkurencije.

FSG Zrenjanin rešio je da organizuje takmičenje u prvoj fazi sa dve grupe, a potom Završnicu sa osam klubova i Liga kup za ostatak konkurencije.

Klubovi su prvo razvrstani u tri grupe. Podeljeni su na Istok i Zapad, a sa Centra su ravnomerno raspoređeni u dve konkurencije.

FSG Zrenjanin

KUP FSG ZRENJANIN

Finale 18. i 25. mart. Boka: Naftagas – Mla dost Univerzal luks 1:1, Lukićevo: Mladost Univerzal luks – Naftagas 2:1.

KUP FSP ZRENJANIN

Finale u Kikindi, 29. april: ŽAK – Radnički (Zrenjanin) posle jedanaesteraca 4:6 (1:1).

KUP FS VOJVODINE

Radnički je u Zrenjaninu 6. maja pobedio Tekstilca (Odžak) 4:1 (1:1), u drugom kolu, 13. maja u Kikinda je na svom terenu trijumfovala 5:1.

KMF SAS

U Listu Zrenjaninske novine 11. septembra 2008. predstavljen je KMF SAS za novu sezonu...

Predsednik i trener **Milivoj Batinica,** pomoćni trener **Darko Jonjev**, potpredsednici **Milivoje Terzić** i **Jovo Skakavac**, sekretar **Mihajlo Nadaždin**.

Igrački kadar: **Aleksandar Kalaba** (1984), **Vanja Husar** (1986), **Jovan Blažić** (1983), **Slobodan Matijević** (1978), **Srđan Velimirov** (1976), **Slaven Novoselac** (1981), **Slobodan Janjić** (1987), **Dušan Tanasić** (1982), **Davor Stanković** (1978), **Aleksandar Tomin** (1979), **Ivan Vukoje** (1984), **Vladimir Matijević** (1980), **Slobodan Rajčević** (1985).



SAS, septembra 2008, stoje: Batinica, Husar, Velimirov, Vukoje, Rajčević, V. Matijević, Tomin, Lalaba, Skakavac, čuče: S. Matijević, Tanasić, Novoselac, Stanković, Janjić

PRVA FUTSAL LIGA SRBIJE

Kolubara (Lazarevac) 49, Ekonomac (Kragujevac) 49, **SAS (Zrenjanin) 49**, Liman (N. Sad) 38, Marbo Intermeco (Beograd) 34, Koska (Niš) 31 Rušče (Vranje) 25, Leteći Holanđanin (Vrbas) 25, Kopernikus (Niš) 25, Niš 92 24, Forum (Vršac) 15, Metalac Kolorado (Gornji Milanovac) 12.

Plasman prva tri kluba odredila je pomoćna tabela sastavljena od njihovih međusobnih rezultata.

Plej of: Liman je u tri utakmice eliminisao Marbo Intermeco. SAS je u Nišu pobedio Kosku 7:4 i u Zrenjaninu 4:1. U drugom krugu SAS je u Zrenjaninu izgubio od Ekonomca posle penala 7:8 (1:1), u Kragujevcu je bilo u dve utakmice Ekonomac – SAS 7:10 i Ekonomac – SAS 7:3. Kolubara je u tri utakmice eliminisala Liman. Finale: Ekonomac – Kolubara 1:2, Kolubara – Ekonomac 11:10 (5:5).

DRUGA FUTSAL LIGA – SEVER

Slodes (Beograd) 29, Tango (Novi Sad) 28 Bečej 18, **Petrovgrad 2004 (Zrenjanin) 17**, Kraljevićevo (Kačarevo) 16, Hajduk (Kula) 9, Telep (Novi Sad) 3.

Po dve prvoplasirane ekipe iz grupa Sever, Istok i Zapad, učestvovale su u plej ofu. Šest klubova podeljeno je u dve grupe. Igran je dvokružni sistem. U Grupi 1 Koska Amaters (Niš) zauzela je prvo mesto ispred Tanga (Novi Sad) i Krčagova (Užice), U Grupi 2 prvak je postao Slodes ispred Pirota i Vinter sporta (Niš). Koska i Slodes plasirali su se u Prvu futsal ligu.



Dušan Tanasić



Ivan Vukoje



Banat (Čenta) avgusta 2008. godine - stoje: V. Kojić, predsednik Đuričkov, O. Grubač, Eskić, Sekulić, M. Janković, Milićev, Vickov, Dimitrijević, Pavićević, Popović, trener Rašković, čuče: Marinković, Saša Despotović, Radovanović, Slavko Despotović, Jocić, I. Janković, Pandurov, Maresnić, Radojičić

AKADEMIJA SPORTA PLAVAC

Radovan-Plavac Vijatov, fudbaler iz Tom aševca, **formirao je klub Akademija sporta Plavac**. Okupio je mlade selekcije i egzistirao na stadio nu Radničkog. U takmičenjima FSG Zrenjanin njeg ove ekipe učestvovale su od 2010. do 14. godine.

DRUGA ŽENSKA LIGA – SEVER

Vandini (Zemun) 36. Ravangrad (Somnor) 31, Kalemagdan (Beograd) 26, Novi Bečej 24, Fruškogorac (Novi Sad) 24, Kikinda 9, **Radnički 1919 (Zrenjanin) 6**, Pančevo 5.

Vandini se plasirao u Prvu ligu.

Status je izgubilo Pančevo.

FSG Zrenjanin

ZA UNIVERZIJADU – NOVA HALA

Univerzijada, 25. po redu, domaćin **Beogr ad**. Deo takmičenja u košarci – **u Zrenjaninu**. Četiri ženske selekcije u grupi: SAD, Velika Britanija, Češka, Poljska. Jedna muška utakmica Južna Afrika – Ujedinjeni Arapski Emirati.

Otvaranje Turnira, **5. jul 2009,** u 17,30, Sj edinjene Američke Države – Poljska 75:67.

Uz Staru halu, Zrenjanin je dobio i savremeni sportski bojekat pod krovom. Kapacitet za rukomet 2.800, za košarku 3.300 gledalaca... Prelepo.

Potpisnik ovih redova u tadašnjim Zrenjaninskim novinama, u vreme izgradnje od 2006, prvi je napisao: Kristalna dvorana. Naziv po izgledu. Be ton i – staklo. U beogradskom listu Žurnal, Budimir Cvijetić je potom navodio to ime i ostalo je – **Krista lna dvorana**.

Uz sve sportove, tu je svoj dom našao i ma li fudbal. A naš savez dobio je pogodnost da koristi Konferencijsku salu za svoje veće skupove.



RADNIČKI 1919

Na stadionu u Pančevačkoj ulici 68 registrovan je još jedan klub. U FSO Zrenjanin je 28. avgusta **2008**. godine sa potrebnom dokumentacijom upisano: **Radnički 1919**. Osnivači **Sredoja Mojsin** i **Pera Praporski**.

Ciljevi Kluba bili su uključenje ženske ekipe u redovni sistem takmičenja i organizovanje ško le fudbala. Prvi je realizovan, drugi u okviru našeg saveza nije jer se dečaci pod navedenim imenom nisu pojavljivali u ligama.

Trener ženske ekipe bio je **Radovan Vij atov**. Devojke **Radničkog 1919** ostale su u takmičenju Druge lige do leta 2017.





Radovan Vijatov



Fudbalski klub Vojvodina (Perlez) 1967. godine, stoje: Jekić, Ćurčin, Mišić, Milić, Veljić, S. Knežević, Gavranić, čuče: Ponjević, Bajić, Reljin, Novakov, Mojić, Vojnov, Jandrić







Potisje (Knićanin), 2005, stoje: Sreten Stojilković, Vladimir Milovac, Nebojša Kostić, Milan Kostić, Bora Icić, Ljubiša Savić, Dejan Mijatović, Dejan Mihajlović, Dragan Nedeljković, Dejan Dimitrijević, Dejan Stojković, Srboljub Stojković, čuče: Vlastimir Mitrović, Dejan Pavlović, Željko Kodić, Dragan Đorđević, Nenad Zdravković, Miroslav Cvetković, Dalibor Stojković, Miloš Milovac, Dejan Kostić

2009/10.

USPON ZADRUGARA

Ambiciozni Banat gubio je snagu. Ispod, Zr enjanin nije imao srpskoligaša, nije bilo starog kvali teta na stadionu Radničkog, u Lukićevu, Sutjesci... Sve jači kadar okupljan je u Lazarevu, na novom, lepom stadionu. Zadrugar je postao prvak Područ-ne lige, proći će i banatsku konkurenciju, zaigrati u Srpskoj ligi...

SUPER LIGA SRBIJE

Partizan 78, Crvena zvezda 71, OFK Beog rad 50, Spartak Zlatibor voda 49, Vojvodina 45, Ja-godina 43, Javor Habitfarm 38, Rad 37, Metalac (GM) 35, Smederevo 34, Borac (Č) 34, BSK (Bor-ča) 33, Čukarički 32, Hajduk (Kula) 30, Napredak 29, Mladi radnik 25:

Status su izgubili Mladi radnik (Požarevac) i Napredak (Kruševac).

KUP SRBIJE

1/16 Svilajnac: Radnički **– Banat** (Zr.) 1:3.

1/8 Zrenjanin: **Banat–**Spartak Zlatibor vo-da 0:2.

Borac (Čačak) – OFK Beograd 1:2, Vojvod ina – Smederevo 1:0, Crvena zvezda – Spartak Zla tibor voda 3:2, Jagodina – Partizan 1:2.

Crvena zvezda – OFK Beograd 1:0, Partiz-an – Vojvodina 1:3.

Beograd, Stadion Partizana, 5. maj, Vojvo-dina – Crvena zvezda 0:3.

PRVA LIGA SRBIJE

Inđija 60, Sevojno Ist point 58, Kolubara (Lazarevac) 56, Bežanija (Novi Beograd) 53, Novi Sad 51, Teleoptik (Zemun) 50, Proleter (Novi Sad) 46, Srem (S. Mitrovica) 46, Novi Pazar 46, **Banat (Zrenjanin) 45**, Radnički (Sombor) 45, Zemun 43, Dinamo (Vranje) 43, Mladost (Lučani) 42, Radnički (Niš) 41, Sloga (Kraljevo) 39, ČSK Pivara (Čelare-vo) 32, Mladost (Apatin) 28.

Inđija i Sevojno Ist point plasirali su se u Super ligu.

Status su izgubili Mladost (A), ČSK Pivara, Sloga i Radnički (Niš).

SRPSKA LIGA – VOJVODINA

Big bul (Bačinci) 72, Veternik Viskopl 70, Palić 51, Donji Srem (Pećinci) 50, Radnički (NP) 48, Sloga (T) 45, Dolina 42, Senta 40, Mladost (BJ) 39, Vršac 39, Tekstilac Ites (Odžaci) 38, Kikinda 37, Bačka (BP) 36, Radnički (Šid) 32, Metalac As-ko Vidak /Futog) 22, Spartak Banat komerc (Debe-ljača) 13.

Big bul se plasirao u Prvu ligu.

Status su izgubili Spartak BK, Metalac AV, Radnički (Š) i Bačka (BP).

VOJVOĐANSKA LIGA – ISTOK

Sloboda	N. Kozarci	34	23	5	6	78:28	74
Bačka 1901	Subotica	34	22	7	5	95:31	73
Radnički	Zrenjanin	34	21	4	9	70:34	67
Obilić	N. Knežev.	34	18	4	12	72:44	58
Bač. Topola	B. Topola	34	17	7	10	47:30	58
Budućnsot	S. Cr. (-1)	34	17	6	11	62:39	56
Vojvodina	N.Miloševo	34	16	6	12	63:50	54
Borac	Starčevo	34	17	3	14	57:51	54
Radnički	Bajmok (-1)	34	16	6	12	47:41	53
Kozara	B. V. Selo	34	16	4	14	64:54	52
Radnik	Stari Tamiš	34	16	3	15	54:50	51
Jedinstvo	Novi Bečej	34	16	2	16	67:54	50
Dinamo	Pančevo	34	15	5	14	56:48	50
Bačka	Pačir	34	14	8	12	52:47	50
C. zvezda BS	V. Stepa	34	8	3	23	36:88	27
BAK	B. Crk. (-4)	34	6	4	24	22:109	18
Budućnost	Alibun. (-4)	34	6	0	28	37:98	14
Polet	Nakovo (-2)	34	3	1	30	23:96	8

Sloboda (NK) plasirala se u Srpsku ligu.

Baraž – Beočin: Cement – Bačka 1901 1:1 Subotica: Bačka 1901- Cemnet 2:2.

Poredak u grupi klubova sa 50 bodova odl-učila je pomoćna tabela: Jedinstvo 6 (14:7), Dina-mo 6 (7:10), Bačka (P) 6 (6:10).

Status su izgubili Polet (N), Budućnost (A), BAK, Crvena zvezda Bio star i Bačka (P).

PODRUČNA LIGA

Zadrugar	Lazarevo	28	19	5	4	85:20	62
Begej	Žitište	28	14	3	11	52:44	45
Borac	Zrenjanin	28	11	10	7	38:25	43
Naftagas	Elemir	28	12	5	11	53:46	41
Mladost UL	Lukićevo	28	11	8	9	52:47	41
OFK Klek	Klek	28	11	7	10	49:41	40
Bilećanin	Sečanj	28	12	4	12	45:67	40
Potisje	Knićanin	28	11	6	11	58:46	39
Vojvodina	Perlez	28	11	6	11	53:44	39
Krajina	Krajišnik	28	11	5	12	46:51	38
Delija	Mokrin	28	11	5	12	30:39	38
Mladost	B. Despot.	28	11	4	13	39:45	37
Naftagas	Boka	28	10	7	11	30:37	37
Borac	Aleksandr.	28	10	4	14	43:45	34
ŽAK	Kikinda (-1)	28	4	3	21	21:97	14

Omladinac (Ravni Topolovac) istupio je po sle 16 kola, na osnovu Pravilnika o takmičenju FSS svi njegovi rezultati su brisani.

Zadrugar se plasirao u Vojvođansku ligu-Is tok.

FSG Zrenjanin

Međusobni rezultati – Boka: Naftagas – Mladost 0:3, Banatski Despotovac: Mladost – Naftagas 2:0.

Status su izgubili ŽAK, Borac (Aleksandrovo) i Naftagas (Boka).



Miroslav Matić

MATIĆ I SIMANIĆ ZA JAK ZADRUGAR

Privatni preduzetnik, vlasnik firme **Izolir, Miroslav Matić** (57), nekadašnji golman Zadrugara, odlučio je leta 2009. godine da znatno pomogne svom klubu. Na lepom Sportskom centru u Lazarevu izgradio je pokrivene tribine sa plastičnim sedištima, a ispod njih restoran.

Želeo je da ima jak tim i stručan rad sa igračima. Zato je na mestu trenera postavio svog prijatelja, bivšeg fudbalera, iz Lazareva, **Jovu Simanića (44).**

Za Zadrugar su u sezoni **2009/10** igrali: **Rade Zeljković, Zoran Nemčev, Mladen Stanišić, Slobodan Višković, Damnjan Vidić, Miroslav Simanić, Vladimir Vorgić, Marko Vukoje, Veljko Lukić, Nenad Kovačević, Aleksandar Panić, Vladica Milanović, Vladimir Grbušić, Vladimir Mišić, Dušan Zarin, Tomislav Grbušić, Miloš Gaborov, Predrag Jović, Slavko Moćević, Marjan Markoski, Nemanja Sladojević, Vlado Golubović, Nikola Stanišić, Vladimir Erić, Igor Đurović, Marko Pejić, Branislav Tasić, Aleksandar Milosavljević.**

Marko Vukoje je postigao **20 golova**, **Veljko Lukić** 11, **Aleksandar Panić** 10, **Dušan Zarin** 9, **Miroslav Simanić** 7, **Vladimir Vorgić** 5...

Toga leta za Vojvođansku ligu angažovani su: **Marko Dubak, Marko Vidaković, Slobodan Bokić, Predrag Cvetićanin, Siniša Ratković, Robert Bakoš, Dejan Perutka, Goran Vasković**, a u februaru 2011. **Bojan Margić, Veljko Lukić, Dalibor Janjanin, Marko Milovac.**



Elitna tribina, restoran ispod nje, delo Miroslava Matića u Lazarevu



Dr Milinko Kerleta, dugogodišnji zaslužni član Zadrugara



Milenko Dunđer, predsednik kluba iz Lazareva sredinom devedesetih godina



Borac (Zrenjanin) - stoje: Mikalački, Mijatov, predsednik Kliko, Jelić, Raičević, Milićević, Đulinac, Ivanov, Kurunci, Kanački, sekretar Tornjanski, trener Teljigović, čuče: Đorđević, Poštin, Pavlović, Grujić, Stanaćev, Božić, Krasić, Bosić

FUDBALSKI SAVEZ GRADA ZRENJANIN

LIGA FSG ZRENJANIN – ISTOK

Rusanda	Melenci	16	12	3	1	50: 7	39
Radnički	Sutjeska	16	11	2	3	56:28	35
Radnički R.	Jaša Tomić	16	11	1	4	35:21	34
ŽFK Banat	Zrenjanin	16	11	0	5	37:15	33
ASK	Aradac	16	10	1	5	28:17	31
Proleter	Neuzina	16	5	0	11	30:41	15
Omladinac	Botoš (-4)	16	4	0	12	17:34	8
Sloga	Jarkovac	16	2	1	13	14:57	7
Partizan	Tomaševac	16	2	0	14	14:61	6

LIGA FSG ZRENJANIN – ZAPAD

Gradnulica	Zrenjanin	12	7	3	2	32:12	24
Banat	Čenta	12	7	1	4	44:28	22
MSK	Mihajlovo	12	7	1	4	27:18	22
Lehel	Zrenjanin	12	6	2	4	41:19	20
Stajićevo	Stajićevo	12	6	0	6	22:30	18
Jedinstvo	Ečka	12	5	1	6	28:27	16
Mladost	Belo Blato	12	0	0	12	10:70	0

Tamiš (Farkaždin) istupio je u zimskoj pauzi i svi njegovi rezultati brisani su iz tabele.

Prema Propozicijama FSG Zrenjanin po četiri kluba iz grupa plasirali su se u Završnicu prvenstva sa prenesenim bodovima iz međusobnih susreta. Ekipe su potom imale još po dva susreta sa suparnicima iz suprotnih grupa.

Klubovi plasirani ispod četvrtog mesta u grupama, nastavili su takmičenje u Liga kupu.

PRENESENI BODOVI IZ PRVE FAZE

Rusanda	Melenci	6	4	2	0	14: 3	14
MSK	Mihajlovo	6	3	1	2	11:10	10
Banat	Čenta	6	3	1	2	12:18	10
Gradnulica	Zrenjanin	6	2	2	2	10: 9	8
Radnički R.	Jaša Tomić	6	2	1	3	10:12	7
Radnički	Sutjeska	6	2	1	3	9:16	7
ŽFK Banat	Zrenjanin	6	2	0	4	8:10	6
Lehel	Zrenjanin	6	1	2	3	16:12	5

ZAVRŠNICA PRVENSTVA

Rusanda	Melenci	14	10	2	2	51:11	32
Banat	Čenta	14	8	1	5	24:29	25
MSK	Mihajlovo	14	7	3	4	20:23	24
Radnički R.	Jaša Tomić	14	6	1	7	23:24	19
Radnički	Sutjeska	14	4	5	5	24:26	17
ŽFK Banat	Zrenjanin	14	5	1	8	17:18	16
Gradnulica	Zrenjanin	14	3	4	7	17:33	13
Lehel	Zrenjanin	14	3	3	8	24:36	12

Rusanda se plasirala u Područnu ligu.

LIGA KUP FSG ZRENJANIN

ASK	Aradac	5	3	2	0	13: 8	11
Jedinstvo	Ečka	5	3	1	1	18: 5	10
Proleter	Neuzina	5	2	1	2	11:15	7
Stajićevo	Stajićevo	5	2	0	3	8:11	6
Omladinac	Botoš	5	1	2	2	5: 6	5
Mladost	Belo Blato	5	0	2	3	4:14	2

ASK je osvojio pobednički pehar.

ASK i Jedinstvo plasirali su se u drugu fazu Kupa FSG Zrenjanin avgusta 2010.

FSG Zrenjanin

LIGA FSO KIKINDA - NOVI BEČEJ

Cr zvezda	Rusko Selo	20	16	3	1	59:21	51
Vojvodina	Bašaid	20	12	2	6	52:31	38
Borac	Iđoš	20	9	3	8	56:40	30
Jedinstvo	Bočar	20	9	2	9	45:45	29
Dr. oktobar	Kumane	20	4	3	13	26:48	15
Napredak	B. Topola	20	2	3	15	20:73	9

LIGA FSO ŽITIŠTE-NOVA CRNJA

Jedinstvo	B. Karađor.	14	13	0	1	66:10	39
Napredak	Čestereg	14	12	1	1	95:10	37
Roham	Nova Crnja	14	9	0	5	50:34	27
Pr. oktobar	Srp. Itebej	14	5	3	6	20:33	18
Proleter	Međa	14	4	1	9	24:53	13
Terekveš	Hetin	14	4	1	9	18:54	13
Olimpija	Torda (-1)	14	3	0	11	19:70	8
Polet	B. Višnj. (-1)	14	2	2	10	13:41	7

Uoči početka takmičenja odustali su Bega (Novi Itebej) i Graničar (Radojevo).

Igran je plej of sa prenesenim bodovima iz Prve faze.

PRENESENI BODOVI IZ PRVE FAZE

Jedinstvo	B. Karađor.	6	5	0	1	28: 5	15
Napredak	Čestereg	6	5	0	1	21: 4	15
Roham	Nova Crnja	6	2	0	4	6:23	6
Pr. oktobar	Srp. Itebej	6	0	0	6	3:26	0

PLEJ OF

Jedinstvo	B. Karađor.	12	9	2	1	48: 7	29
Napredak	Čestereg	12	9	2	1	52: 9	29
Roham	Nova Crnja	12	3	0	9	18:50	9
Pr. oktobar	Srp. Itebej	12	1	0	11	8:60	3

Prvak je postalo Jedinstvo na osnovu boljeg međusobnog bilansa sa Napretkom.

BARAŽ

Prvi baraž igrali su pobednici liga FSO Žitište - Nova Crnja i FSO Kikinda - Novi Bečej, Jedinstvo iz Banatskog Karađorđeva i Crvena zvezda iz Ruskog Sela, na stadionu Radničkog u Zrenjaninu, 26. juna. Crvena zvezda je pobedila jedanaesterci ma 6:5 (1:1) i stekla status u Područnoj ligi.

Drugi baraž igrali su Jedinstvo (BK) i Banat (Č), na stadionu Radničkog, 30. juna. Jedinstvo je pobedilo jedanaestercima 6:5 (2:2) i postalo član Područne lige.

KUP FSG ZRENJANIN

Finale 24. marta 2010. Zbog nepovoljnih vremenskih uslova finalisti su se dogovorili da umesto dve odigraju jednu utakmicu. Lukićevo: Mladost Univerzal luks – Zadrugar (Lazarevo) 1:4.

KUP FSP ZRENJANIN

Pobednik Jedinstvo (Banatsko Karađorđevo).

PRVA FUTSAL LIGA SRBIJE

Koska Delfin (Niš) istupila je iz takmičenja na početku prvenstva

Dva kruga igralo je 11 učesnika, a potom su četiri najuspešnija sa prenesenim bodovima nastavili takmičenje u plej ofu.

Po 26 utakmica: Ekonomac (Kragujevac) 62, Kopernikus Vidre (Niš) 60, Kolubara (Lazarevac) 55, Marbo Intermeco (Beograd) 46.

Po 20 utakmica: Rušče (Vranje) 26, **SAS (Zrenjanin) 22**, Leteći Holanđanin (Vrbas) 21, Niš 92 21, Kocka Amaters (Vrnjačka Banja) 17, Pirot 15, Slodes (Beograd) 11.

Status je izgubio Slodes.

Liga je povećana na 14 klubova. Novi prvoligaši postali su prvaci četiri grupe Druge lige, Krčagovo (Užice), VIK Naisus (Niš), Bečej i Zemun.

DRUGA FUTSAL LIGA – SEVER

Bečej 30, Tango (Novi Sad) 26, Forum (Vršac) 23, Kraljevićevo (Kačarevo) 18, Hajduk (Kula) 13, Sonbor 10, Kruna Veternik 3.

Petrovgrad 2004 (Zrenjanin) istupio je u zimskoj pauzi i njegovi rezultati brisani su iz tabele.

Bečej se plasirao u Prvu ligu Srbije.



KEPA-9 (STAJIĆEVO)

Klub malog fudbala Kepa-9 iz Stajićeva registrovan je u FSG Zrenjanin 26. avgusta 2009. godine. Klub je postojao do decembra 2014.

- Slaviša Kepić, zvani Kepa, talentovan fudbaler, u Stajićevu je nosio broj devet. Nažalost, stradao je u NATO agresiji 1999. godine. Klub je dobio naziv po njemu – govori **Predrag Đenić**.

VOJVOĐANSKA FUTSAL LIGA

Telep (Novi Sad) 25, **Kepa-9 (Stajićevo) 22**, Adice (Novi Sad) 19, Kikinda 9, Ravnica (Srbobran) 8, Tisa (Novi Bečej) 2.

Telep i **Kepa-9** plasirali su se u Drugu ligu -Sever.

DRUGA ŽENSKA LIGA – SEVER

Sloga (Zemun) 38, Novi Bečej 36, Ravangr ad (Sombor) 30, Fruškogorac (Novi Sad) 30, Kalemegdan (Beograd) 28, **Radnički 1919 (Zrenjanin) 20**, Pančevo 19, Rubin (Mol) 9, Kikinda 0.

Sloga se plasirala u Prvu žensku ligu.

AKADEMIJA BAMBI

Braća **Zoran Tošić** i **Darko Tošić** registro vali su 26. avgusta 2009. u FSG Zrenjanin klub **Akademija Bambi**. **Zoran Tošić**, reprezentativac Srb ije, popularni **Bambi**, naziv po njemu.

Treneri: **Darko Tošić, Dušan Tanasić, Predrag Kandić, Jovan** Blažić još u prvom periodu, kasnije **Vladimir Narančić, Vladimir Grbušić, Davor Bašić, Miroslav Gladić, Velibor Mladenović, Zoran Šemić, Marko Jonjev, Robert Bakoš, Slobodan Rajčević, Robert Kiš, Goran Gavrilović, Milan Đurić.**

Zoran Tošić je januara 2014. godine napravio balon salu, u njoj je postavio veštački teren dimenzija 40 puta 20 metara, izgradio dve svlačionice, postavio teretanu, uredio kafić, otvoreni teren za mali fudbal, teniski teren.

U svom objektu **Akademija Bambi** organizuje grupu popularne **Mini-maksi** lige za decu od 2018. godine.

Sportski centar Bambi, lep objekat u njihovom naselju na Zelenom polju.

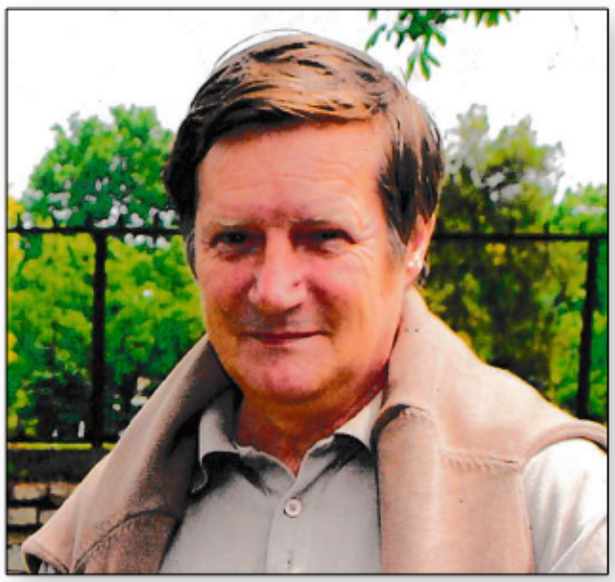

Stevica Papić - predsednik FK Sloga (Jarkovac)



Sudije u gledalištu - Đula Turo, Stevo Marić, sedi Miodrag Vrhovac



Majstori novinarskog posla - Stojan Popov, Nikola Božović, Slobodan Pašić

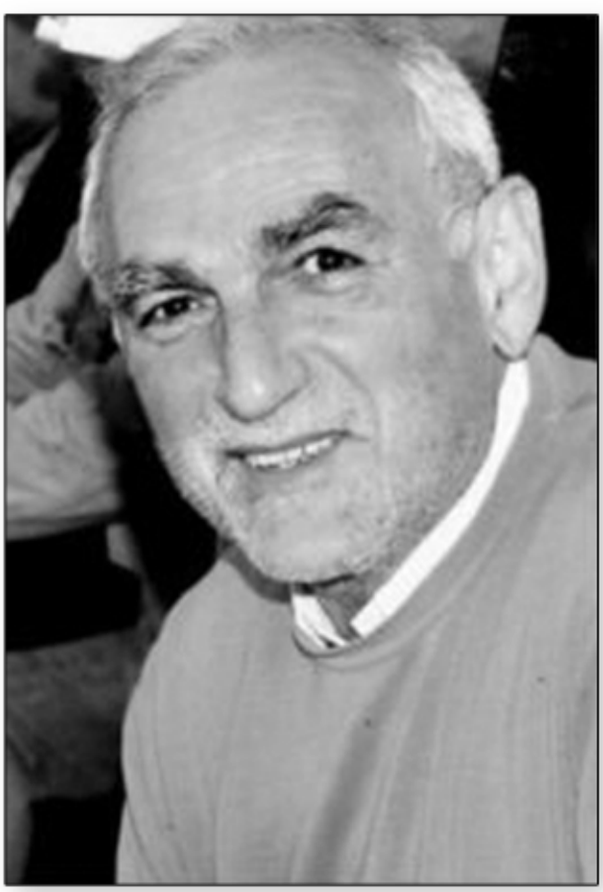

Zrenjaninski novinar u Dnevniku (Novi Sad) i Tanjugu - Milorad Savić



Stari, dobri fotoreporter Lista Zrenjanin - Branislav Milin



Igrač Proletera i Jedinstva (NB) sedamdesetih godina, delegat u našim ligama - Dragan Džajski

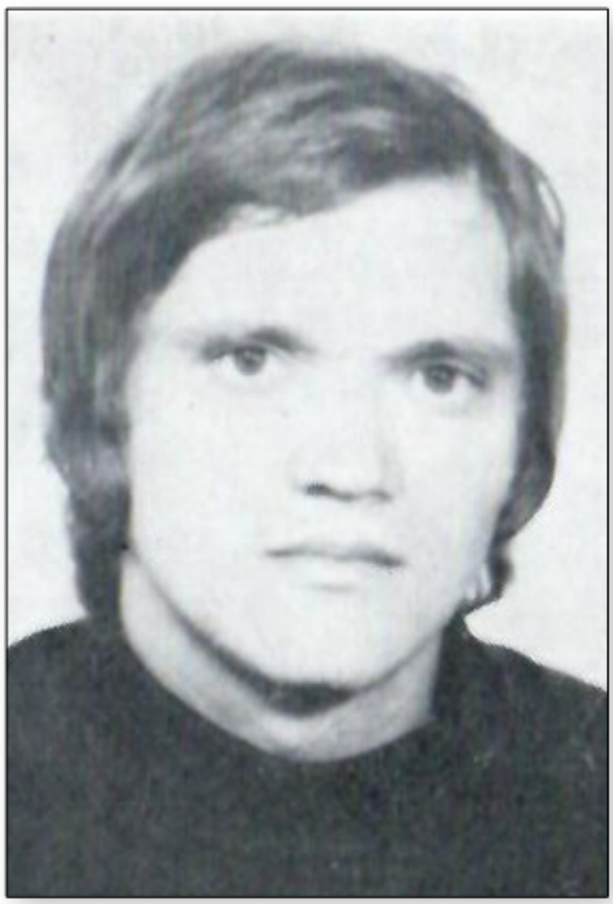

Deceniju i po prvotimac Mladosti (BD), do 1982, kasnije delegat na utakmicama našeg saveza, Nedeljko Ostojić

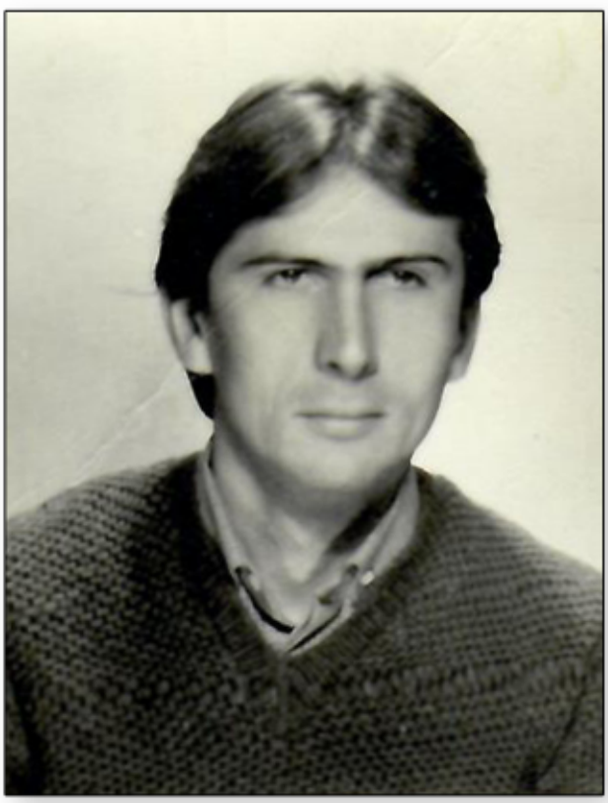

Prvotimac Begeja iz Žitišta, trener, administrativac u KMF SAS - Mihajlo-Mita Nadaždin



Dugogodišnji sekretar Mladosti iz Lukićeva, član organa našeg saveza - Radiša Aleksić

2010/11.

GUŽVA MEĐU SUDIJAMA

Sezonu 2010/11, nažalost, obeležile su kr upne podele u Udruženju sudija FSG Zrenjanin.

Loša atmosfera počela je na sudijskim plenumima od kraja jula 2010. godine. Grupa starijih sudija pokrenula je incijativu za smenu predsednika svog udruženja **Saše Bogićevića**. Predsednik FSG Zrenjanin **Radivoje Mihajlović**, i sam sudijski kadar, bio je izričito protiv smene, žestoko se supot stavio inicijatorima promene na vrhu sudijske organizacije.

- Radio sam regularno, a za poziciju se ne borim. Kako se god odluči, poštovaću reše nja u našem savezu – rekao je **Bogićević**.

Sednica **Izvršnog odbora FSG Zrenjanin** održana je 9. avgusta **2010**. godine. Predsednik **Mi hajlović** je posle duge rasprave predložio uvođenje **privremenih mera** u Udruženju sudija FSG Zre njanin i sastav **privremenog organa** rukovođenja u stručnoj organizaciji: **Jovan Miolski**, **Željko Stan kov**, **Branislav Arađanski**.

Predlozi su usvojeni. Mere su trajale mese cima... Disciplinska komisija je na proširenoj sedni ci IO odredila kazne za grupu sudija u ukupnom tra janju 17 i po godina zabrane rada u fudbalu. Održa na je Skupština Udruženja koja ništa nije rešila, 6. decembra 2010. dolazili su na sastanke i predstavnici FS Vojvodine. FS Srbije je na kraju zimske pau ze saopštio da zbog nastalog stanja naše sudije, delegati i posmatrači neće biti angažovani na utak micama do rešenja slučaja...

Tačka je stavljena 28. marta **2011**. Ukinute su privremene mere i kazne. Skupština Udruženja sudija FSG Zrenjanin izabrala je novo rukovodstvo na čelu sa **Brankom Pavlovićem**.

ŽARKO SOLDO

Velikan zrenjaninskog fudbala **Žarko Soldo** preminuo je sa nepunih **58 godina**, 12. marta 2011. – na fudbalskom terenu. Vodio je kao trener ekipu zaječarskog Timoka, imao kontrolnu utakmicu sa Slogom u Petrovcu na Mlavi... U pauzi, srušio se na teren. Srčani udar.

Naš **Žare** je igrao u svim selekcijama Prole tera, a za prvi tim nastupao je deceniju i po, u Prvoj ligi i u drugoligaškoj konkurenciji, upisao **315** takmi čarskih utakmica. Pamti se da je igrao na više pozi cija, da je imao izvanredan udarac i kako je pred kr aj karijere predvodio ekipu kao kapiten.



Trener u Proleteru, Inđiji, Mladosti iz Lukićeva, Cementu iz Beočina, Kikindi, Banatu, Hajduku iz Kule... Prvi u našem savezu sa najvišom kvali fikacijom od uvođenja Profi licence. Predsednik ovdašnje trenerske organizacije od 2000. do 2008. go dine.

Na konferencijama za štampu gospodski se držao, pokazivao izuzetnu staloženost i rečitost. U neobaveznim sportskim kontaktima uvek jednos tavan, dobronameran, korektan.

SUPER LIGA SRBIJE

Partizan 76, Crvena zvezda 70, Vojvodina 67, Rad 52, Spartak Zlatibor voda 43, Sloboda Poi nt Sevojno 43, OFK Beograd 42, Javor 41, Borac (Č) 36, Smederevo 35, BSK Borča 33, Jagodina 32 Hajduk (K) 29, Metalac (GM) 29, Inđija 26, Čukarič ki 5.

Status su izgubili Čukarički i Inđija.

KUP SRBIJE

Elimininacije - Pećinci: Donji Srem – **Banat** 3:2.

Crvena zvezda – Teleoptik (Zemuin) 2:1, Sinđelić (Niš) – Partizan 0:4, Sloboda Point Sevojno – Spartak Zlatibor voda 3:2, Vojvodina – Jagodi na 1:0.

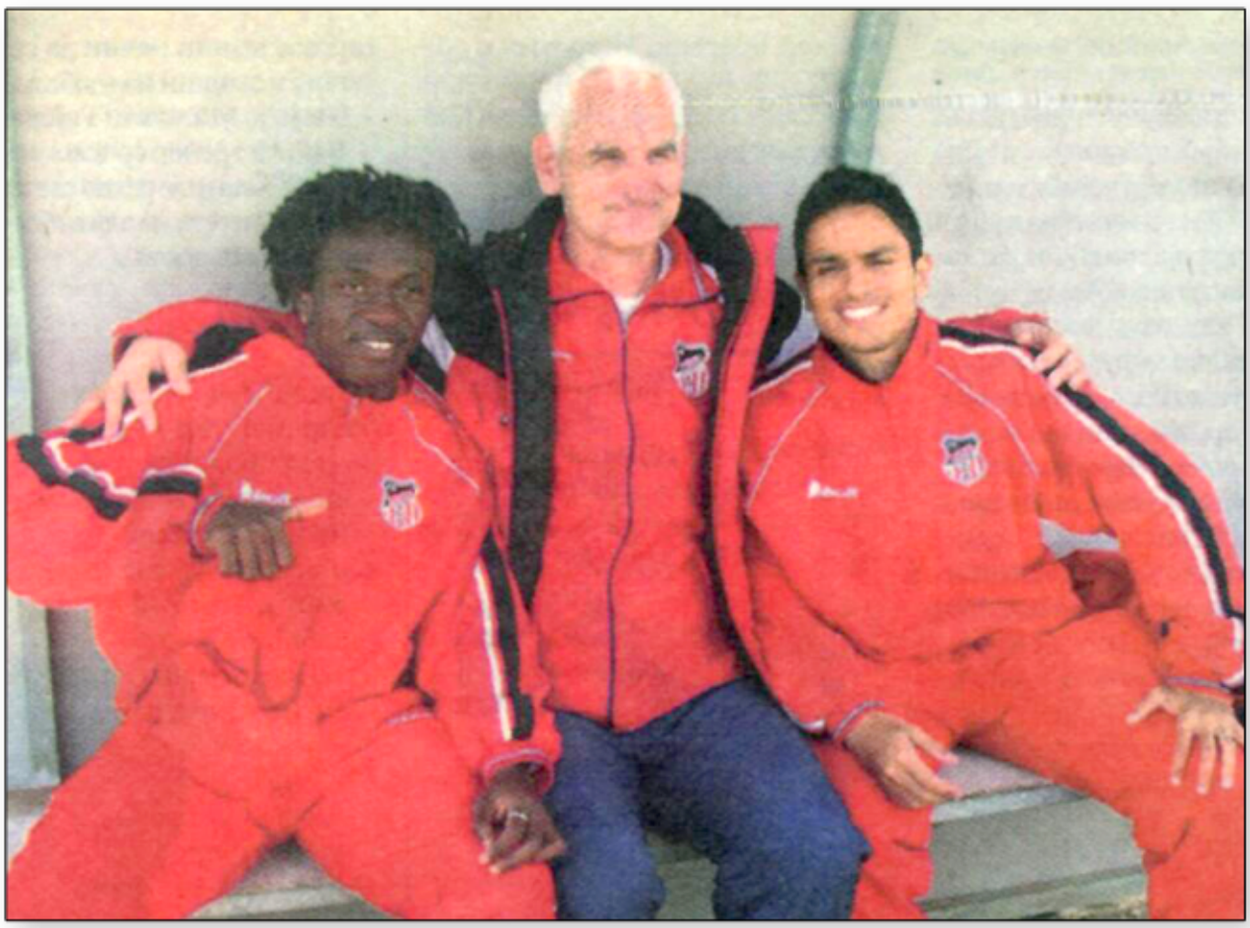

Trener Banata Slavenko Kuzeljević i dvojica stranih igrača u zrenjaninskom timu - Metoua Marsel (Obala Slonovače) i Bareto (Brazil)

Partizan – Crvena zvezda 2:0, Crvena zve zda – Partizan 1:0, Sloboda PS – Vojvodina 1:2, Vojvodina – Sloboda Point Sevojno 1:0.

Finale, Beograd, Stadion Crvene zvezde, 11. maj: Vojvodina – Partizan 0:3 par forfe (utakmica prekinuta u 83. minutu pri rezultatu 1:2 jer je Voj vodina povukla ekipu sa terena).

PRVA LIGA SRBIJE

BASK (Beograd) 77, Radnički 1923 (KG) 74, Novi Pazar 71, **Banat 56**, Sinđelić (Niš) 53, Napredak 49, Radnički (Sombor) 49, Proleter (NS) 45 Mladost (Lučani) 45, Mladi radnik (P) 43, Novi Sad 42, Bežanija 40, Teleoptik 39, Srem (SM) 36, Kolubara (-3) 33, Zemun 33, Big bul Radnički (Šid) 26, Dinamo (Vranje) 26.

Zbog kazne iz prethodne sezone, Kolubara je startovala sa minus tri boda.

Kolubara je bila ispred Zemuna zbog boljeg bilansa u međusobnim susretima (Kolubara – Ze mun 0:0, Zemun – Kolubara 1:2).

BASK je odustao od učešća u Super ligi, a odlukom IO FSS izgubio je status i u Prvoj ligi.

U Super ligu plasirao se Radnički 1923 i Odlukom IO FSS Novi Pazar.

Uz BASK, status su izgubili Dinamo (Vranje), Big bul Radnički i Zemun.



Zrenjaninski novinar, portparol Banata dve sezone i Crvene zvezde 2008/09. - Bogoljub-Boba Grujić



Zadrugar 2010/11, gornji red: pomoćni trener Branislav Mršić, Zoran Nemčev, Nikola Stanišić, Vladimir Erić, Rade Zeljković, Igor Đurović, Marko Pejić, Dušan Furtula, Mladen Stanišić, srednji red: član UO Milanko Furtula, član UO Duško Marinković, Predrag Jović, Vladimir Mišić, Marko Vukoje, Nenad Kovačević, predsednik Miroslav Matić, Miroslav Simanić, Damnjan Vidić, Vladimir Vorgić, Slobodan Višković, član UO Ranko Erić, sekretar Vladimir Božović, donji red: član UO Radmilo Stanišić, Slavko Moćević, Branislav Tasić, Dušan Zarin, Aleksandar Panić, Veljko Lukić, Miloš Gaborov, Vladica Milanović, Aleksandar Milosavljević, Nemanja Sladojević, pomoćni trener Milivoje Šarenac

FUDBALSKI KLUB ZADRUGAR LAZAREVO

SRPSKA LIGA – VOJVODINA

Donji Srem (Pećinci) 62, Veternik Viskol 59 Senta 55, Radnički (Nova Pazova) 55, Cement 53, ČSK Pivara 48, Dolina 46, Vršac 42, Tekstilac Ites 39, Sloga (Temerin) 38, Solunac (Rastina) 34, Mladost (BJ) 34, Kikinda 34, Palić 33, Mladost (A) 12, Sloboda (Novi Kozarci) 11.

Donji Srem se plasirao u Prvu ligu Srbije.

Status su izgubili Sloboda (N. Kozarci), Mladost (A), a iz Lige je u leto 2011. istupio Solunac.

KUP FSG ZRENJANIN

Finalisti su se dogovorili da igraju jednu utakmicu, na stadionu Borca u Zrenjaninu, 11. marta 2011. Borac – Bilećanin (Sečanj) 3:1.

KUP FSP ZRENJANIN

Finale, 13. april 2011, Banatsko Karađorđevo: Jedinstvo – Kozara (Banatsko Veliko Selo) 3:1.

VOJVOĐANSKA LIGA – ISTOK

Zadrugar	Lazarevo	30	22	3	5	82:31	69
B. Topola	Bačka Top.	30	19	4	7	50:22	61
Radnički	Bajmok	30	16	5	9	69:46	53
Jedinstvo	N. Bečej	30	16	4	10	84:55	52
Budućnost	Srp. Crnja	30	15	7	8	56:42	52
Proleter	B. Karl. (-1)	30	14	6	10	36:28	47
Bačka	Pačir	30	12	6	12	42:37	42
Bačka 1901	Subot. (-1)	30	12	6	12	46:44	41
Dinamo	Panč. (-1)	30	12	6	12	47:46	41
Borac	Starčevo	30	11	8	11	39:48	41
Kozara	B. V. Selo	30	11	6	13	42:55	39
Vojvodina	N. Miloševo	30	11	5	14	41:44	38
AFK	Ada	30	11	5	14	45:45	38
Obilić	N. Kn. (-1)	30	8	6	16	36:69	29
Radnički	Zrenjanin	30	6	3	21	24:61	21
Spartak	Debelj. (-1)	30	3	2	25	25:91	10

Zadrugar se plasirao u Srpsku ligu - Grupa Vojvodina.

Baraž: Bačka Topola – Borac (N. Sad) 3:1, Borac – Bačka Topola 1:2.

Prvak PFL Subotica Bajša odustao je od takmičenja u VFL – Istok leta 2011.

Status je izgubio Spartak (Debeljača).



Naftagas (Boka) u jesen 2008. stoje: R. Trišić, Pilip, Gligor, Ćulafić, Tasić, N. Dragić, Kulik, Kusturić, trener Draško Dragić, čuče: Manger, Puzigaća, Cvetićanin, Arađanski, Kašlik, D. Grujičić

PODRUČNA LIGA

Jedinstvo	B. Karađor.	30	26	4	0	95:14	82
Naftagas	Elemir	30	17	5	8	43:34	56
Krajina	Krajišnik	30	16	4	10	58:38	52
Cr. zvezda	R. Selo (-1)	30	15	4	11	49:40	48
Begej	Žitište	30	13	6	11	59:40	45
Potisje	Knićanin	30	13	6	11	66:62	45
Borac	Zrenjanin	30	13	5	12	43:49	44
Mladost	Lukićevo	30	12	5	13	61:45	41
Bilećanin	Sečanj	30	12	5	13	58:58	41
Rusanda	Melenci	30	12	5	13	54:54	41
Vojvodina 1928	Perlez	30	11	7	12	48:50	40
Mladost	B. Despot.	30	13	1	16	43:60	40
C. zvezda BS	V. Stepa	30	11	6	13	62:66	39
OFK Klek	Klek	30	11	3	16	53:68	36
Delija	Mokrin (-1)	30	7	4	19	32:81	24
Polet	Nakovo	30	2	2	26	29:94	8

Jedinstvo (BK) plasiralo se u Vojvođansku ligu – Istok.

Status su izgubili Polet i Delija.

KOREKCIJA NAZIVA

U FSG Zrenjanin 2. avgusta 2010. izvršene su korekcije naziva dva kluba: Mladost Univerzal Luks (Lukićevo) u Mladost (Lukićevo), Vojvodina (Perlez) u Vojvodina 1928 (Perlez).



FSG Zrenjanin

LIGA FSG ZRENJANIN - ISTOK

Naftagas	Boka	14	12	1	1	40:14	37
Radnički R.	Jaša Tomić	14	9	1	4	45:17	28
Lehel	Zrenjanin	14	8	3	3	40:15	27
Radnički	Sutjeska	14	7	1	6	31:23	22
Omladinac	Botoš	14	6	2	6	33:27	20
MSK	Mihajlovo	14	6	2	6	34:19	20
Proleter	Neuzina	14	2	0	12	13:56	6
Sloga	Jarkovac	14	1	0	13	16:71	3

LIGA FSG ZRENJANIN – ZAPAD

Gradnulica	Zrenjanin	10	8	0	2	32: 5	24
Gradn. Bečkerek	Zrenj.	10	5	2	3	24:22	17
Banat	Čenta	10	4	2	4	14:13	14
Jedinstvo	Ečka	10	4	1	5	22:15	13
ŽFK Banat	Zrenj. (-2)	10	4	1	5	14:17	11
Mladost	Belo Blato	10	2	0	8	12:46	6

OFK Stajićevo istupilo je posle devet kola i svi njegovi rezultati brisani su iz tabele.

PRENESENI BODOVI IZ PRVE FAZE

Gradnulica	Zrenjanin	6	5	0	1	17: 3	15
Naftagas	Boka	6	5	0	1	12: 8	15
Lehel	Zrenjanin	6	2	2	2	12:11	8
Jedinstvo	Ečka	6	2	1	3	10: 7	7
Radnički R.	Jaša Tomić	6	2	1	3	8: 8	7
Gradn. Bečkerek	Zrenj.	6	2	1	3	6:18	7
Banat	Čenta	6	1	2	3	5:10	5
Radnički	Sutjeska	6	1	1	4	4: 9	4

ZAVRŠNICA PRVENSTVA

Naftagas	Boka	14	11	1	2	37:18	34
Gradnulica	Zrenjanin	14	8	3	3	26:11	27
Radnički	Sutjeska	14	8	1	5	25:14	25
Lehel	Zrenjanin	14	7	3	4	30:19	24
Radnički R.	Jaša Tomić	14	6	2	6	25:15	20
Gradn. Bečkerek	Zrenj.	14	4	1	9	11:44	13
Jedinstvo	Ečka	14	3	1	10	16:27	10
Banat	Čenta (-2)	14	2	2	10	15:37	6

Naftagas se plasirao u Područnu ligu.

LIGA KUP FSG ZRENJANIN

Klubovi koji su se plasirali ispod četvrtog mesta u dve grupe, stekli su pravo učešća u Liga Kupu FSG Zrenjanin.

Odustali su MSK (Mihajlovo), Sloga (Jarkovac i ŽFK Banat (Zrenjanin).

Omladinac	Botoš	4	3	0	1	17: 6	9
Proleter	Neuzina	4	2	1	1	13: 9	7
Mladost	Belo Blato	4	0	1	3	5:20	1

Omladinac je osvojio pehar FSG Zrenjanin i stekao pravo da učestvuje u osmini finala Kupa FSG Zrenjanin 2011/12.

LIGA FSO KIKINDA – NOVI BEČEJ

Borac	Iđoš	20	13	4	3	51:25	43
Vojvodina	Bašaid	20	10	6	4	42:34	36
ŽAK	Kikinda (-2)	20	8	4	8	35:36	28
Dr. oktobar	Kumane	20	5	6	9	40:41	21
Napredak	B. Topola	20	6	2	12	29:41	20
Jedinstvo	Bočar	20	5	4	11	41:61	19

LIGA FSO ŽITIŠTE – NOVA CRNJA

Borac	Aleksandr.	21	19	1	1	99: 6	58
Napredak	Čester. (-3)	21	13	4	4	71:24	40
Proleter	Međa (-1)	21	12	3	6	51:38	38
Roham	Nova Crnja	21	10	3	8	44:35	33
Pr. oktobar	Srp. Itebej	21	7	2	12	37:55	23
Polet	B. Višnjić.	21	6	1	14	29:70	19
Olimpija	Torda	21	3	4	14	24:68	13
Terekveš	Hetin	21	3	4	14	26:85	13

BARAŽ

Prvi baraž igrali su pobednici liga FSO Kikinda-Novi Bečej i FSO Žitište-Nova Crnja, na stadionu Radničkog u Zrenjaninu, 18. juna: Borac (Iđoš) – Borac (Aleksandrovo) 2:5. Borac (A) plasirao se u Područnu ligu.

Poraženi iz prvog baraža i drugoplasirani klub Lige FSG Zrenjanin, igrali su meč u Žitištu, 22. juna: Borac (Iđoš) – OFK Gradnulica 0:2. OFK Gradnulica se plasirala u Područnu ligu.

PRVA FUTSAL LIGA SRBIJE

Dva kruga igralo je 14 učesnika, potom su četiri najuspešnija sa prenesenim bodovima nastavili takmičenje u plej ofu.

Po 32 utakmice: Ekonomac (Kragujevac) 88. Marbo Intermeco (Beograd) 85, VIK Naisus 52, SAS (Zrenjanin) 37.

Po 26 utakmica: Kolubara (Lazarevac) 37, NIŠ 92 37, Kocka Amaters (Smederevo) 37, Vranje 36, Leteći Holanđanin (Vrbas) 35, Kopernikus Vidre (Niš) 33, Novi Beograd 29, Bečej 24, Pirot 21, Krčagovo 14.

Liga je smanjena na 12 članova. Status su izgubili Krčagovo, Pirot, Bečej i Novi Beograd.

DRUGA FUTSAL LIGA – SEVER

Tango Liman (Novi Sad) 35, Tvrđava (Novi Sad) 29, Formum (Vršac) 25, Kraljevićevo (Kačarevo) 24, Hajduk (Kula) 20, Telep (Novi Sad) 20, **Kepa-9 (Stajićevo) 6**, Sombor -2.

KVALIFIKACIONA LIGA ČETIRI PRVAKA

Tango Liman 10, Konjarnik 10, Vinter sport (Niš) 9, Mašinac (Kragujevac) 5.

Tango Liman i Konjarnik plasirali su se u Prvu ligu.

PRVA ŽENSKA LIGA

Spartak Jafa (Subotica) 64, Napredak Trajal (Kruševac) 53, Mašinac PZP (Niš) 51, Požarevac 39, LASK (Lazarevac) 36, Lemind Lavice (Leskovac) 24, Šabac 23, Sloga (Zemun) 22, Novi Bečej 22, Mačva (Šabac) 15, Sušica (Kragujev.) 12, Una Fortuna 04 (Kragujevac) 7.

Status su izgubili Una Fortuna 04 i Sušica.

DRUGA LIGA – SEVER

Ravangrad (Sombor) 24, **Radnički 1919 (Zrenjanin) 22**, Rubin (Mol) 13, Fruškogorac (Novi Sad) 9. Kalemegdan 7, Pančevo 7.

Ravangrad se plasirao u Prvu ligu.

ŽELJKO STANKOV

Fudbaler i sudija – **Željko Stankov** (1966).

- Nastupao sam za Naftagas iz Elemira, Tisu iz Taraša, zrenjaninski Borac i Terekveš iz Hetina, do 2002. godine – kaže **Stankov**.

Napadač, snažan, fizički uvek spreman. Za ljubljenik u fudbalski teren. Odlučio je i da sudi.

- Došao sam u sudijsku organizaciju 89. godine. Brzo sam napredovao. Na listi glavnih sudija Druge lige nalazio sam se u periodu od 1999. do 2002. godina. Od tada devet sezona pr oveo sam na futsal terenima, redovno sudio Prvu ligu, četiri finala plej ofa i Rekopa kup u Zrenjaninu 2006. – priča **Željko Stankov**.

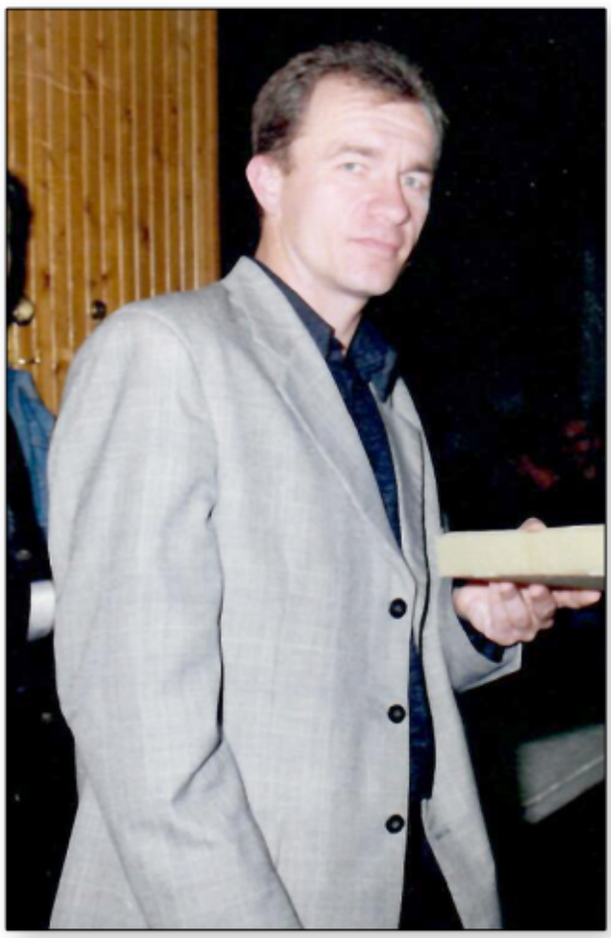

Željko Stankov



Radnički (Sutjeska) - stoje: potpredsednik Điku Miloš, Nikola Škrbić, Branislav Jankulov, Goran Kolundžić, Nemanja Grčić, Miljan Kragulj, Veljko Boljanović, Aleksandar Krnetić, Vladimir Skoko, Strahinja Ognjenović, Igor Đurović, Mirko Stamenković, trener Dragoljub Gajević,
čuče: Šćepan Dubljević, trener Dane Drobnjak, Slobodan Samardžić, Dragan Žeželj, Đorđe Kutlača, Mojsije Marjan Miloš, Nemanja Magovčević, Milovan Magovčević, Mihael Miloš, Ivan Kolundžić

POVERENJE VLADI BOŽOVIĆU



Vladimir Božović

IZBORNA SKUPŠTINA

Fudbalski izbori držani su u Srbiji **2012**. godine. FSG Zrenjanin organizovao je Izbornu skupštinu **11. maja** u prostorijama Opšteg udruženja preduzetnika, u Ulici Slobodana Bursaća 20.

Za novog predsednika FSG Zrenjanin izabran je **Vladimir Božović** (52), fudbaler i sekretar Zadrugara iz Lazareva, na terenu u drugoj polovini sedamdesetih, uz teren, u vreme klupskog predsednika **Budimira Cvijetića**, kao njegov najbliži saradnik, u poslednjoj deceniji sportski novinar lista Zrenjanin.

- Pred izbore sam istakao kandidaturu, obišao sam skoro sve klubove našeg saveza. Nikome ništa nisam obećavao. Kako sam ceo život delovao u sportu, tako sam i sada. Zagovornik sam fer pleja, čistih odnosa, skromnog života i rada u amaterskom sportu. Problematiku Saveza poznajem, siguran sam da ću raditi u interesu svih članova – rekao je **Vladimir – Vlada Božović**.

I jeste radio ozbiljno, poštovao i propise i ljude, delovao u svemu vrlo racionalno. Korektna i draga ličnost...

Novi sastav Izvršnog odbora: **Svetozar Krnetić, Radivoje Mihajlović, Milovan Stankov, Jožef Makan, Velibor Mladenović, Arsen Plahin, Gašpar Salma, Ferenc Šimon, Vladimir Perović, Miloš Jankov.**

Nadzorni odbor: **Milorad Kurjakov, Janko Bratić, Tode Đukić.**

Na sednici Izvršnog odbora za potpredsednike su izabrani **Svetozar Krnetić** i **Radivoje Mihajlović**.

SUPER LIGA SRBIJE

Partizan 80, Crvena zvezda 68, Vojvodina 62, Jagodina 51, Sloboda Piont Sevojno 51, Radnički 1923 47, Spartak Zlatibor voda 43, OFK Beograd 40, Javor 39, Rad 37, Hajduk 33, BSK (Borča) 30, Smederevo 29, Novi Pazar 28, Borac (Č) 19, Metalac (GM) 15.

Status su izgubili Metalac i Borac.

KUP SRBIJE

1/16 Zrenjanin: **Banat** – BSK (Borča) 2:0.

1/8 Beograd: Crvena zvezda – **Banat** 1:0.

Vojvodina – Javor 1:0, OFK Beograd – Partizan 0:2, Crvena zvezda – Smederevo 4:0, Borac (Čačak) – Spartak Zlatibor voda 0:0, posle jedanaesteraca 4:2.

Borac (Č) – Vojvodina 0:0, Vojvodina – Borac (Č) 0:1, Crvena zvezda – Partizan 2:0, Partizan – Crvena zvezda 0:2.

Finale, Kruševac, 16. maj, Crvena zvezda – Borac (Čačak) 2:0.

PRVA LIGA SRBIJE

Radnički (Niš) 67, Donji Srem (Pećinci) 61, Mladost (Lučani) 53, Bežanija 52, Inđija 52, Napredak (Kruševac) 51, Sloga (Kraljevo) 50, Teleoptik 49, Proleter (Novi Sad) 49, Novi Sad 43, Mladenovac 43, Kolubara 43, Čukarički 41, **Banat (Zrenjanin) 41**, Radnički (Sombor) 41, Mladi radnik 36, Sinđelić (Niš) 31, Srem (S. Mitrovica) 20.

Radnički (Niš) i Donji Srem (Pećinci) plasirali su se u Super ligu.

O 15. mestu odlučivala je pomoćna tabela tri kluba. Čukarički je imao dve pobede, dva remija i gol-razliku 4:2, **Banat** pobedu, dva remija i poraz sa gol-razlikom 3:5, Radnički (S) pobedu i tri poraza uz gol-razliku 5:5.

Status su izgubili Srem (SM), Sinđelić (N), Mladi radnik i Radnički (Sombor).

SRPSKA LIGA – VOJVODINA

Radnički (Nova Pazova) 60, Sloga (Temerin) 44, ČSK Pivara 43, Senta 42, Radnički (Šid) 42, Dunav (St. Banovci) 41, Tekstilac Ites (Odžaci) 39, Cement 38, Mladost (Bački Jarak) 37, Bačka Topola 37, Palić 36, Dolina 36, **Zadrugar (Lazarevo) 34** Vršac 30, Kikinda 22.

Veternik Viskol istupio je iz takmičenja pos le 22. kola. Nije ušao u drugu polovinu prolećne po lusezone i njegovi rezultati su brisani iz tabele.

Radnički (NP) plasirao se u Prvu ligu.

Status su izgubili Kikinda, Vršac i **Zadrugar (Lazarevo)**.

ZADRUGAR

Klub iz Lazareva našao se u visokom društ vu. Ambiciozno je krenuo, ali plan u prvih šest kola nije ostvarivan. Tada je Zadrugar napustio trener **Jovo Simanić**.

- Povukao se kraće vreme bio i predsed dnik Miroslav Matić, Klub su nastavili da vode Radovan Tihomirović, Ranko Erić, Duško Marin ković. Prihvatio sam ponudu da preuzmem tim. Pobedili smo Bačku Topolu, Kikindu.., u zadnj em jesenjem kolu na svom terenu odigrali odlič no sa liderom iz Nove Pazove, bilo je 1:1 – priča **Miroslav Simanić.**

Igrački kadar iz tog dela sezone naveo je **Miroslav Simanić**:

- Rade Zeljković, Slobodan Đurić, Goran Vasković, Damnjan Vidić, Bogdan Milošević, Slobodan Višković, Predrag Cvetićanin, Žarko Đokić, Siniša Ratković, Vladimir Vorgić, Veljko Lukić, Aleksandar Panić, Dalibor Janjanin, Ivan Vukosavljević, Marko Milovac, Nikola Rudnički, Dejan Perutka, Dušan Ćirković, Nikola Krstinić, Dušan Zarin, Vladica Milanović, Bojan Margić.

U zimskoj pauzi **Miroslav Simanić** se povukao, a tim je preuzeo **Danilo Bjelica**. Novi igrači: **Vladimir Ninić, Martin Magda, Radovan Selakov ić, Mladen Stanišić, Nikola Stanišić, Marko Pejić, Marko Vukoje, Darko Stanić, Vladimir Varga, Dejan Uzelac.**

Ipak, nije se uspelo u borbi za opstanak u trećem rangu...

VOJVOĐANSKA LIGA – ISTOK

Dinamo	Pančevo	30	21	5	4	92:22	68
Proleter	B. Karlovac	30	20	6	4	77:30	66
Radnički	Bajmok	30	21	3	6	65:34	66
Bačka 1901	Subotica	30	20	6	4	83:20	66
Jedinstvo	Novi Bečej	30	15	6	9	68:48	51
Borac	Starčevo	30	15	4	11	57:52	49
Budućnost	Srp. Crnja	30	14	6	10	60:47	48
Kozara	B. V. Selo	30	14	5	11	40:34	47
Sloboda	N. Kozarci	30	14	3	13	41:47	45
Kolonija	Kovin	30	12	6	12	61:46	42
Jedinstvo	B. Karađor.	30	12	5	13	55:47	41
AFK	Ada	30	9	6	15	41:55	33
Bačka	Pačir	30	8	3	19	46:33	27
Radnički	Zrenjanin	30	4	8	18	29:70	20
Obilić	N. Knežev.	30	3	0	27	22:126	9
Vojvodina	N. Miloševo	30	2	0	28	19:115	6

Dinamo se plasirao u Srpsku ligu - Vojvodina.

O drugom mestu odlučivala je pomoćna ta bela. Poredak na njoj: Proleter (BK) 9, Radnički (B) 6, Bačka 1901 3.

Baraž za Srpsku ligu – Banatski Karlovac: Proleter – Jedinstvo 2:1, Stara Pazova: Jedinstvo – Proleter 1:0. Jedinstvo se plasiralo na osnovu gola postignutog u gostima.



Miroslav Simanić



FSG Zrenjanin



Predsednik Potisja iz Knićanina Srboljub Stojković sa peharom pobednika Kupa FSG Zrenjanin

PODRUČNA LIGA

Bilećanin	Sečanj	30	22	2	6	81:41	68
Cr. zvezda	Rusko Selo	30	19	5	6	80:27	62
Borac	Aleksandr.	30	15	5	10	53:39	50
Krajina	Krajišnik	30	15	3	12	64:49	48
Naftagas	Elemir	30	13	8	9	38:34	47
Gradnulica	Zrenjanin	30	14	4	12	52:42	46
Begej	Žitište	30	13	4	13	64:35	43
Borac	Zrenjanin	30	12	7	11	53:49	43
Vojvodina 1928	Perlez	30	13	3	14	39:44	42
Cr. zvezda BS	V. Stepa	30	13	3	14	49:59	42
Mladost	B. Despot.	30	13	1	16	46:56	40
Rusanda	Melenci	30	12	4	14	45:58	40
Mladost	Lukićevo	30	9	8	13	42:62	35
Potisje	Knićanin	30	9	4	17	52:80	31
OFK Klek	Klek	30	8	3	19	46:89	27
Naftagas	Boka	30	6	4	20	29:69	22

Bilećanin se plasirao u Vojvođansku ligu-Is tok.

Status su izgubili Naftagas (B), OFK Klek, Potisje i Mladost (L).

FUDBALSKI KLUB
BILEĆANIN
SEČANJ



Bilećanin (Sečanj) 2011/12, stoje: Marko Vukoje, Predrag Varadinac, Vojo Lazić, Petar Vukoje, Borislav Vučković, Gojko Papić, čuče: Pero Lazić, Miro Dragić, Nenad Varadinac, Mirko Todorović, Miro Rogan



Generalni sekretar FS Vojvodine Dušan Tomić i članovi rukovodstva FSG i FSP Zrenjanin, Radivoje Mihajlović, Žika Mišić, Mitar Vučurević

LIGA FSG ZRENJANIN – ISTOK

Radnički	Sutjeska	18	13	3	2	48:13	42
Radnički R.	Jaša Tomić	18	11	4	3	50:14	37
ŽFK Banat-B.	Zrenjanin	18	11	1	6	26:15	34
Proleter 2006	Zrenjanin	18	7	5	6	28:32	26
Zlatica	Zlatica	18	6	2	10	33:35	20
Proleter	Neuzina	18	4	4	10	22:34	16
Sloga	Jarkovac	18	1	1	16	13:77	4

Zlatica je obnovljena u leto 2011.

OFK Gradnulica Bečkerek promenila je naziv u Proleter 2006 u zimskoj pauzi.

LIGA FSG ZRENJANIN – ZAPAD

Lehel	Mužlja	18	15	2	1	55: 8	47
Omladinac	Botoš	18	12	2	4	46:18	38
MSK	Mihajlovo	18	7	6	5	29:21	27
Jedinstvo	Ečka	18	8	2	8	32:35	26
Banat	Čenta	18	7	1	10	26:39	22
Tamiš	Farkaž. (-1)	18	4	1	13	22:44	12
Mladost	Belo Blato	18	3	0	15	17:63	9

ZAVRŠNICA LIGE FSG ZRENJANIN

Termini: 1, 8, 16. jun.

Prema Propozicijama polufinale u igrali unakrsno prvi i drugi iz grupa s tim što je bolje plasirani klub bio domaćin u revanšu. Jaša Tomić: Radnički Ratar – Lehel 1:2, Botoš: Omladinac – Radnički 2:2, Mužlja: Lehel – Radnički Ratar 2:0, Sutjeska: Radnički – Omladinac 2:0.

Finalna utakmica odigrana je na stadionu Radničkog u Zrenjaninu: Lehel – Radnički (Sutjeska) 2:3.

FSG Zrenjanin

ŽFK BANAT-BAGLJAŠ

U FSG Zrenjanin 2. februara **2012**. godine izvršena je promena naziva kluba, Železnički fudbalski klub Banat (Zrenjanin) u **Železnički fudbalski klub Banat-Bagljaš (Zrenjanin)**.



Milenko Cukućan - predsednik Gradnulice

REORGANIZACIJA

U leto 2012. godine izvršena je reorganizacija. Formirane su A liga FSG Zrenjanin sa 10 klubova, B liga FSG Zrenjanin sa ostatkom.

A liga: Dospeli klubovi iz Područne lige Mladost (L), Potisje, OFK Klek i Naftagas (B), sa **Istoka**: Radnički Ratar, ŽFK Banat - Bagljaš, Proleter 2006, sa **Zapada**: Lehel, Omladinac (B) i MSK.

B liga: Preostali klubovi iz takmičenja: Zlatica, Proleter (N), Sloga, Jedinstvo (E), Banat (Č), Tamiš i Mladost (BB), posle godinu i po obnovljeno OFK Stajićevo.

LIGA FSO KIKINDA – NOVI BEČEJ

Jedinstvo	Bočar	21	18	1	2	80:20	55
Polet	Nakovo	21	15	0	6	74:40	45
ŽAK	Kikinda	21	8	4	9	32:32	28
Delija	Mokrin	21	7	5	9	39:30	26
Vojvodina	Bašaid	21	7	5	9	39:36	26
Dr. oktobar	Kumane	21	8	2	11	27:41	26
Borac	Iđoš	21	6	3	12	40:77	21
Napredak	B. Topola	21	3	4	14	24:79	13

Jedinstvo (Bočar) plasiralo se u Područnu ligu.

LIGA FSO ŽITIŠTE – NOVA CRNJA

Napredak	Čestereg	18	15	2	1	79:23	47
Proleter	Međa	18	12	2	4	66:31	38
Terekveš	Hetin	18	9	4	5	46:44	31
Roham	Nova Crnja	18	8	4	6	32:25	28
Bega	Novi Itebej	18	7	2	9	47:45	23
Budućnost	Ban. Dvor	18	6	5	7	36:38	23
Pr. oktobar	Srp. Itebej	18	6	3	9	45:53	21
Olimpija	Torda	18	5	2	11	36:47	17
Omladinac	R. Topolov.	18	5	2	11	39:53	17
Polet	B. Višnjić.	18	3	2	13	22.89	11

Napredak (Čestereg) plasirao se u Područnu ligu.

KUP FSG ZRENJANIN

Finale, 4, 11. mart 2012, Knićanin: Potisje – Lehel 0:1, Mužlja: Lehel – Potisje 0:1, jedanaestercima 0:3.

KUP FSP ZRENJANIN

Finale, 11. april 2012, Banatsko Veliko Selo:Kozara – Borac (Aleksandrovo) 1:0.

KUP FS VOJVODINE

Eliminacije, 9. maj, Beočin: Cement – Zadrugar (Lazarevo) 1:8, osmina finala, Subotica: Bačka 1901 – Zadrugar 5:2.

PRVA FUTSAL LIGA SRBIJE

Dva kruga igralo je 12 učesnika, a potom su četiri najuspešnija sa prenesenim bodovima nastavili takmičenje u plej ofu.

Po 28 utakmica: Ekonomac (KG) 81, Marbo Intermeco (BG) 72, Kopernikus Vidre (Niš) 39, Smederevo 33.

Po 22 utakmice: Kolubara 32, VIK Naisus 30, Vranje 30, Tango Liman 29, **SAS 27**, Niš 92 16 Konjarnik 15, Leteći Holanđanin 11.

Liga je smanjena na 10 članova, pa su stat us izgubili Leteći Holanđanin (Vrbas), Konjarnik(Beograd), Niš 92 i **SAS (Zrenjanin)**.



Zrenjaninski trener Slavoljub Gardinovački

DRUGA FUTSAL LIGA – VOJVODINA

Bečej 35, Tvrđava (Novi Sad) 32, Kraljević evo (Kačarevo) 22, Kikinda 20, Hajduk (Kula) 20, Telep 16, Forum (Vršac) 16, **Kepa-9 (Stajićevo) 0**.

Status je izgubio Kepa-9 (Stajićevo).

Kvalifikacije za Prvu futsal ligu: Pirot 10, Bečej 6, Novi Pazar 1. Zemun je odustao od kvalifikacija.

FUTSAL LIGA VOJVODINE

Deus futsal (S. Mitrovica) 24, Nova Pazova 15, Sombor 15, Kruna (Novi Sad) 6, Bačka Palanka 0.

Deus futsal se plasirao u Drugu ligu – Vojvodina.

PRVA ŽENSKA LIGA

Spartak (Subotica) 61, LASK Crvena zvezda (Beograd) 56, Mašinac PZP (Niš) 53, Napredak (Kruševac) 53, Požarevac 38, Sloga (Zemun) 27, Lemind Lavice (Leskovac) 23, Novi Bečej 17, Nivves (Knjaževac) 15, Šabac 14, Ravangrad (Sombor) 13, Mačva (Šabac) 10.

DRUGA ŽENSKA LIGA – SEVER

BSK (Borča) 47, Fruškogorac (Novi Sad) 35, Rubin (Mol) 24, Pančevo 21, Kalemegdan 21, **Radnički 1919 (Zrenjanin) 20**.

Liga je igrana četvorokružno.

BSK se plasirao u Prvu ligu,



JUBILEJ – JAŠA TOMIĆ

Fudbalski klub **Radnički Ratar** obeležio je **100 godina** postojanja. Tim povodom, u Jaši Tomić, 9. oktobra 2011. godine, gostovao je beogradski **Partizan**. Rezultat je bio **0:1**, gol je postigao Jojić. Renomirane profesionalce predvodili su sportski direktor Mladen Krstajić, treneri Aleksandar Stanojević i Albert Nađ, igrači Zvonimir Vukić, Diara, Volkov...

Pred 1.200 gledalaca za **Radnički Ratar** nastupili su: **Latinkić, Ivanov, Dumanić, Grmuša, Džakula, Slavković, Sikimić, Pejin, Raič, Peka, Dragan Pjetlović, Darko Pjetlović, Živanov, Horvat, Radivoj.**

Domaćini su priredili lepu svečanost za svoje stare članove, goste iz Beograda i svog okruženja.



Proleter (Neuzina), 2010, stoje: trener Steva Milivojčev, Dragan Rac, Zlatko Milivojčev, Mateo Drndarski, Roni Burai, Blagoje Šain, Drago Vuković, predsednik Bojan Glušica, čuče: Bandi Petrović, Bojan Korodi, Marjanče Šari, Željko Džepčeski, Momčilo Vuković, Igor Krnjaić, Zoli Burai

2012/13.

BANAT NOVI KORAK UNAZAD

Posle napuštanja Super lige 2009. godine, **Banat** je 2013. izgubio status i u drugom stepenu srpskog fudbala. Osećalo se da je pad sve teže zaustaviti, a vakuum u odnosu na rang ostalih klubova našeg saveza postajao je sve vidljiviji. U čevrtrtom stepenu ostajao je samo Bilećanin iz Sečnja, Zadrugar je 2013. izgubio status i u tom društvu...

AGENCIJA ZA PRIVREDNE REGISTRE

Agencija za privredne registre (APR) Republike Srbije, formirana 2004. godine, obavezala je sve sportske klubove i saveze da ispune proceduru za registraciju u 2012. godini.

APR je pod brojem BC 19174/2012. od 4. septembra **2012**. godine doneo **Rešenje** kojim se usvaja registraciona prijava i kojim se registruje u Registar udruženja, društava i saveza u oblasti sporta, prevođenje, naziv: **Fudbalski savez Grada Zrenjanin**.

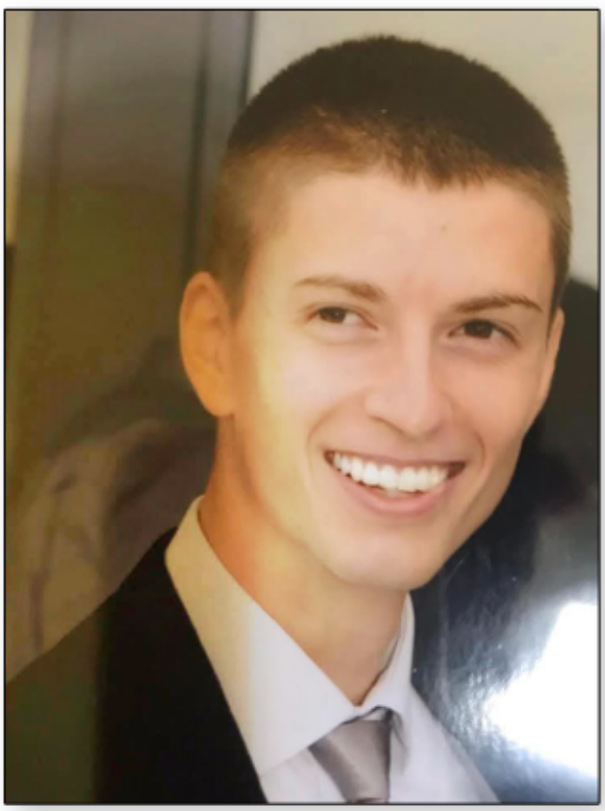

Aleksandar Mihajlović (1988), mladi sudija FSG Zrenjanin na listi Srpske lige

Upisano je u Rešenje između ostalog, uz stare podatke, oblik organizovanja: Teritorijalni sportski savez, datum donošenja Statuta: 15. 03. 2012 delatnost: 9319 – ostale sportske delatnosti...

Verifikovana su dva ogranka: Fudbalski savez Grada Zrenjanin – Stručna organizacija trenera, Fudbalski savez Grada Zrenjanin – Stručna organizacija sudija.

KOREKCIJA ZA OMLADINCE

Fudbalski savez Srbije doneo je u leto 12. godine Odluku da omladinske ekipe popuni sa još jednim godištem, pa su u toj kategoriji umesto sa maksimalnih 18 i po godina mogli da nastupe igrači sa najviše 19 i po godina na kraju sezone.

SUPER LIGA SRBIJE

Partizan 73, Crvena zvezda 62, Vojvodina 61, Jagodina 60, Sloboda Piont (U) 45, OFK Beograd 45, Rad 44, Hajduk (K) 38, Spartak Zlatibor voda 36, Javor 34, Donji Srem (Pećinci) 34, Radnički (Niš) 34, Radnički 1923 (Kragujevac) 31, Novi Pazar 30, BSK (Borča) 30, Smederevo 15.

Status su izgubili Smederevo i BSK.

KUP SRBIJE

Elimininacije – Stari Banovci: Dunav – **Banat (Zrenjanin)** 3:1.

Crvena zvezda – OFK Beograd 1:3, Rad – Jagodina 0:1, Spartak Zlatibor voda–Vojvodina 1:1 posle jedanaesteraca 4:6, Borac (Č) – Javor 0:0, posle jedanaesteraca 4:6.

Vojvodina – OFK Beograd 1:0, OFK Beograd – Vojvodina 1:1, Javor – Jagodina 1:0, Jagodina – Javor 4:1.

Finale, 8. maj 2013, Stadiona Partizana, Jagodina – Vojvodina 1:0.

PRVA LIGA SRBIJE

Napredak 80, Čukarički 67, Voždovac 63, Proleter (NS) 57, Metalac (GM) 56, Jedinstvo Putevi (Užice) 56, Borac (Č) 54, Bežanija (Novi Beograd) 44, Mladost (Lučani) 43, Sloga (Kraljevo) 43, Timok 43, Inđija 42, Teleoptik 36, Radnički (NP) 35, **Banat (Zrenjanin) 35**, Mladenovac 32, Kolubara 27, Novi Sad 21,

Napredak i Čukarički plasirali su se u Super ligu Srbije.

Liga je kraćena na 16 članova.

Status su izgubili Novi Sad, Kolubara, Mladenovac, **Banat**, Radnički (NP) i Teleoptik.



Milan Rađenović - igrač Borca, trener u ZŠF Petlić i mladih selekcija Proletera

SRPSKA LIGA – VOJVODINA

Dolina 58, Sloga (Temerin) 53, Radnički (S. Mitrovica) 49, Dunav (Stari Banovci) 46, Radnički (Šid) 45, ČSK Pivara 44, Senta 44, Tekstilac (Odžaci) 43, Radnički (Sombor) 43, Dinamo (P) 42, Palić 39, Mladost (BJ) 39, Jedinstvo (SP) 35, Cement 30, Srem (SM) 28, Bačka Topola 27.

Dolina se plasirala u Prvu ligu.

Međusobni susreti za 11. mesto: Mladost (BJ) – Palić 0:1. Palić – Mladost 3:1.

Status su izgubili Bačka Topola, Srem, Cement, Jedinstvo (SP) i Mladost (BJ).

VOJVOĐANSKA LIGA – ISTOK

Jedinstvo	Novi Bečej	30	23	5	2	77:28	74
Bačka 1901	Subotica	30	22	4	4	77:22	70
Borac	Starčevo	30	18	6	6	50:29	60
Vršac	Vršac	30	17	8	5	51:17	59
Kolonija	Kovin	30	15	2	13	66:48	47
Budućnost	Srp. Crnja	30	15	2	13	49:41	47
Kikinda	Kikinda	30	11	8	11	43:35	41
Jedinstvo	B. Karađor.	30	12	3	15	44:55	39
Kozara	B. V. Selo	30	11	5	14	38:43	38
Radnički	Bajmok	30	12	2	16	49:55	38
Radnički	Kovin	30	11	4	15	45:42	37
Bilećanin	Sečanj	30	10	6	14	43:57	36
Proleter	B. Karlovac	30	10	6	14	45:57	36
Sloboda	N. Kozarci	30	12	0	18	31:62	36
Zadrugar	Lazarevo	30	5	4	21	23:73	19
AFK	Ada	30	2	3	25	18:85	8

Jedinstvo (NB) plasirao se u Srpsku ligu - Vojvodina.

Baraž za Srpsku ligu: Indeks (Novi Sad) - Bačka 1901 0:0, Bačka 1901 – Indeks 1:0.

Pomoćna tabela koja je mogla da odluči o statusu: Bilećanin 9, Proleter (BK) 6, Sloboda (NK) 3.

Status su izgubili AFK i **Zadrugar (Lazarevo).**

PODRUČNA LIGA

Cr. zvezda	Rusko Selo	30	22	2	6	80:41	68
Jedinstvo	Bočar	30	17	7	6	83:49	58
Begej	Žitište	30	17	6	7	57:29	57
Radnički	Sutjeska	30	14	7	9	53:40	49
Rusanda	Melenci	30	14	4	12	49:39	46
Cr. zvezda	Voj. Stepa	30	14	3	13	60:55	43
Naftagas	Elemir	30	13	4	13	55:46	43
Borac	Aleksandr.	30	11	10	9	40:33	43
Vojvodina	N. Miloševo	30	13	3	14	48:47	42
Vojvodina 1928	Perlez	30	13	3	14	50:51	42
Krajina	Krajišnik	30	12	5	13	50:57	41
Radnički	Zrenjanin	30	12	4	14	44:45	40
Mladost	B. Despot.	30	11	7	12	42:51	40
Napredak	Čestereg	30	10	5	15	50:59	35
Gradnulica	Zrenjan.(-1)	30	7	3	20	29:70	23
Borac	Zrenjanin	30	2	3	25	15:93	9

Crvena zvezda (RS) plasirala se u Vojvođanska ligu-Istok.

OFK Gradnulici je oduzet jedan bod zbog izostanka sa gostovanja u Novom Miloševu u 28. kolu.

Međusobni rezultati za 12. mesto: Mladost (BD) – Radnički (Z) 0:0, Radnički – Mladost 5:1.

Status su izgubili Borac, OFK Gradnulica, Napredak (Č) i Mladost (BD).

A LIGA FSG ZRENJANIN

Mladost	Lukićevo	18	12	5	1	37.10	41
Potisje	Knićanin	18	10	4	4	32:17	34
Proleter 2006	Zrenjanin	18	8	5	5	28:25	29
Radnički R.	Jaša Tomić	18	7	3	8	23:21	24
Omladinac	Botoš	18	7	2	9	29:34	23
Naftagas	Boka	18	6	4	8	23:36	22
OFK Klek	Klek	18	6	2	10	21:26	20
ŽFK Banat-B.	Zrenjanin	18	5	5	8	22:27	20
Lehel	Mužlja	18	5	5	8	16:26	20
MSK	Mihajlovo	18	5	3	10	21:30	18

Mladost (L) i Potisje plasirali su se u Područnu ligu.

Pomoćna tabela koja je mogla da odluči o statusu: OFK Klek 6 (5:4), ŽFK Banat – Bagljaš 5 (1:1), Lehel 5 (3:4).

Iz Područne lige dospela su tri kluba, dva su prošla u nju, a Prema propozicijama u tom slučaju ispao je samo jedan i sa dva iz B lige, konkurencija je povećana na 12 članova.

FSG Zrenjanin

B LIGA FSG ZRENJANIN

Banat	Čenta	14	10	2	2	35:15	32
Zlatica	Zlatica	14	10	2	2	29:11	32
Proleter	Neuzina	14	9	2	3	41:22	29
Mladost	Belo Blato	14	8	0	6	28:24	24
Jedinstvo	Ečka	14	6	0	8	29:29	18
Stajićevo	Stajićevo	14	4	1	9	17:26	13
Sloga	Jarkovac	14	3	1	10	18:44	10
Tamiš	Farkaždin	14	2	0	12	13:39	6

Međusobni rezultati za prvo mesto: Zlatica – Banat (Č) 0:0, Banat (Č) – Zlatica 3:1.

Banat (Č) i Zlatica plasirali su se u A ligu.



Dugogodišnji sekretar OFK Kikinde i FSO Kikinda-Novi Bečej, do 2000, majstor posla, svugde cenjen - Aleksandar-Leca Jankov

LIGA FSO KIKINDA – NOVI BEČEJ

Vojvodina	Bašaid	18	13	3	2	55:13	42
Delija	Mokrin	18	12	5	1	42:20	41
ŽAK	Kikinda	18	7	3	8	30:25	24
Dr. oktobar	Kumane	18	6	3	9	30:28	21
Polet	Nakovo	18	5	5	8	24:29	20
Borac	Iđoš	18	4	5	9	26:44	17
Napredak	B. Topola	18	2	4	12	13:61	10

Vojvodina (Bašaid) plasirala se u Područnu ligu.

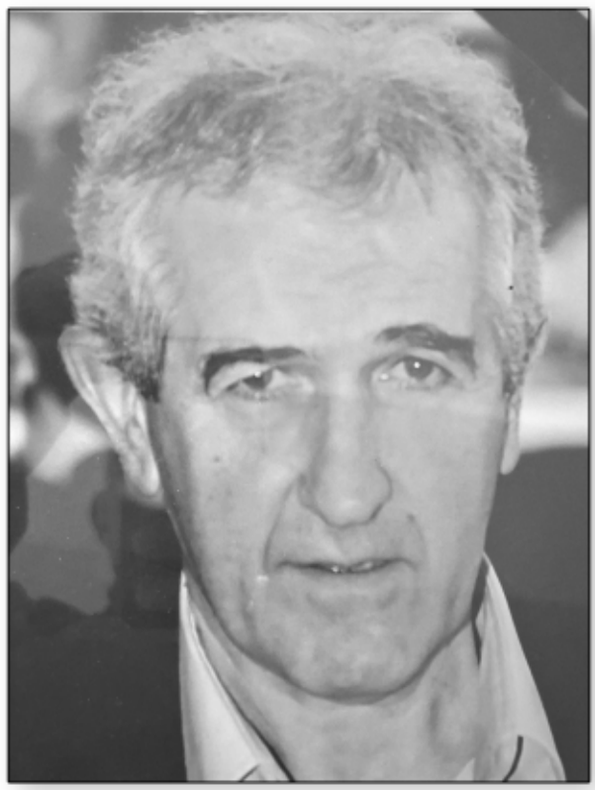

Lazar Latinović, član Delije iz Mokrina, sekretar FSO Kikinda-Novi Bečej od 2000. do 2013. godine

LIGA FSO ŽITIŠTE – NOVA CRNJA

Omladinac	R. Topolov.	16	11	2	3	39:19	35
Bega	N. Itebej (-1)	16	11	2	3	37:24	34
Roham	Nova Crnja	16	10	0	6	36:26	30
Budućnost	B. Dvor (-1)	16	9	1	6	30:25	27
Olimpija	Torda	16	7	4	5	56:28	25
Terekveš	Hetin	16	7	2	7	27:28	23
Pr. oktobar	Srp. Itebej	16	5	2	9	30:41	17
Proleter	Međa	16	4	3	9	27:40	15
Progresul	Torak	16	0	0	16	16:67	0

Omladinac (RT) plasirao se u Područnu ligu.

Posle 10. kola Bega je kažnjena oduzimanjem jednog boda, Budućnost (BD) posle 16.

Međusobni rezulati za slučaj istog broja bodova: Bega – Omladinac 3:2 (9. kolo), Omladinac–Bega 2:2 (18. kolo).

KUP FSG ZRENJANIN

Finale, 3, 10. mart 2013, Lukićevo: Mladost – Radnički 0:3, Sutjeska: Radnički–Mladost 1:3.

PRVA FUTSAL LIGA SRBIJE

Ekonomac (KG) 47, Marbo Intermeco (BG) 36, VIK Naisus 34, Kolubara 27, Kopernikus Vidre (Niš) 23, Bečej 22, Smederevo 21, Vranje 18, Pirot 17, Tango Liman 13.

Plej of: Kopernikus Vidre – Kolubara 11:2, Kolubara – Kopernikus Vidre 6:5, Bečej – VIK Nais us 4:3, VIK Naisus – Bečej 1:3, Kopernikus Vidre – Ekonomac 1:2, Ekonomac – Kopernikus Vidre 9:0, Bečej – Marbo Intermeco 6:5, Marbo Intermeco – Bečej 5:3, Marbo Intermeco – Ekonomac 2:2, Ekonomac – Marbo Intermeco 6:2.

Status su izgubili Tango Liman i Pirot.

DRUGA FUTSAL LIGA – VOJVODINA

SAS (Zrenjanin) 32, Leteći Holanđanin (Vrbas) 25, Forum (Vršac) 24, Deus futsal (SM) 24, Tvrđava (Novi Sad) 20, Hajduk (K) 17, Kikinda 9, Kraljevićevo (Kačarevo) 6.

KVALIFIKACIJE ZA PRVU LIGU

Novi Pazar 15, Kalča (Niš) 8, Novi Beograd 7, **SAS 4**.

Novi Pazar i Kalča plasirali su se u Prvu ligu.

SAS-U STATUS MARBA

Vicešampion Srbije, **Marbo Intermeco**, klub duge tradicije, odlučio je da napusti takmičenje. Prvi čovek SAS-a **Milivoj Batinica**, posle neuspešnih kvalifikacija za elitu, osetio je da treba da krene u novu akciju. Postigao je dogovor sa Beograđanima. U Službenom listu "Fudbal" objavljeno je 14. avgusta **2013**. godine: Marbo Intermeco, Ustanička 125/1 Beograd-Voždovac, menja naziv i sedište u **KMF SAS Marbo**, Junaka Milana Tepića 11-1/21 Zrenjanin.

Tako je Zrenjanin povovo dobio člana srpske futsal elite.

FUTSAL LIGA VOJVODINE

Nova Pazova 45, Viking (Ruma) 32, Telep 31, Arena (Ruma) 26, **Kepa-9 (Stajićevo) 24**, Šampion (Subotica) 1 6, Sombor 13, Kruna (Novi Sad) 12, OFK Bačka (B. Palanka) 9.

Nova Pazova se plasirala u Drugu futsal ligu – Vojvodina.

PRVA ŽENSKA LIGA

Spartak (Subotica) 55, Napredak (Kruševac) 49, Mašinac (Niš) 47, LASK Crvena zvezda (Beograd) 38, Požarevac 32, Jagodina 26, Novi Bečej 18, Nives (Knjaževac) 16, Sloga (Zemun) 12, Lemind Lavice (Leskovac) 11, Šabac 6.

DRUGA ŽENSKA LIGA – SEVER

Kalemegdan 39, Fruškogorac (N. Sad) 36, Ravangrad (Sombor) 31, Pančevo 19, Metalmania (Kanjiža) 17, Rubin (Mol) 11, **Radnički 1919 (Zrenjanin) 6**, Kikinda 4.

REORGANIZACIJA

Izvršena je reorganizacija, formirane su Super liga i Prva liga sa po osam klubova.

U Super ligu direktno se plasiralo šest prvo plasiranih klubova. Baraž su igrali Novi Bečej i Sloga (Nives odustao) sa prvacima dve grupe Druge lige. Rezultati: Trijumf (Kragujevac) – Sloga 4:3, Sloga – Trijumf 0:4, Kalemegdan–Novi Bečej 2:6, Novi Bečej – Kalemegdan 4:3.

Status u Prvoj ligi stekli su poraženi iz bara ža, preostala tri kluba i iz najvišeg ranga, drugoplasirani drugoligaši Fruškogorac, Kolibri (Kuršumlija). Za preostalo mesto igrali su trećeplasirani. Rezultati – Šabac: Mačva – Ravangrad 8:0, Sombor: Ravangrad – Mačva 0:13.



Gradnuličani na svom stadionu: Aleksa Grebenar, dr Miodrag Maksić, Milenko Cukućan, Sava-Babi Gojković, Zoran Lukić, Zlatibor-Cule Ćurčin, Siniša Ivanić, Boško Petrović, Emir Omerčić

PREDSEDNIK FSG GORAN STARČEVIĆ

Ostali smo bez predsednika Saveza 11. oktobra 2013 godine. Posle teške bolesti preminuo je mlad čovek, sa nepune 54 godine, vredni, staloženi **Vladimir Božović**.

VANREDNA SKUPŠTINA

Izvršni odbor FSG Zrenjanin odlučio je 14. novembra 2013. godine da sazove Vanrednu skupštinu Saveza za 17. decembar u 18,00 časova u prostorijama Opšteg udruženja preduzetnika.

Za novog predsednika izabran je **Goran Starčević** (34), bivši fudbalski sudija u rangu Vojvođanske lige, diplomirani inženjer za razvoj mašinstva, rezervni oficir Vojske Republike Srbije, direktor JP Radio Zrenjaninin, kasnije, JP Pijace i parkinzi, istaknuti član vladajuće Srpske napredne stranke u Zrenjaninu.

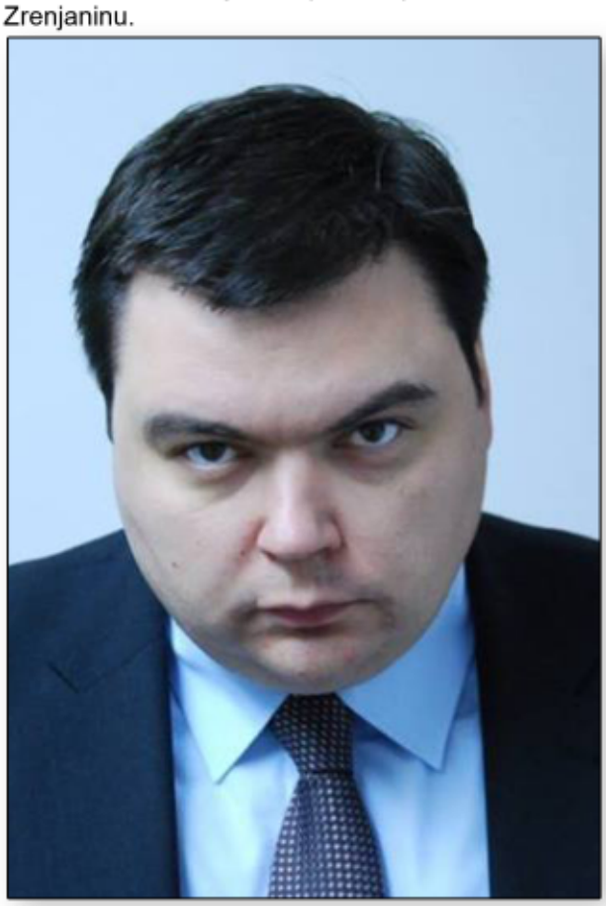

Goran Starčević

Izabran je novi Izvršni odbor: **Amir Teljigović, Predrag Tatić** (na sednici IO postali su potpredsednici), **Saša Bogićević, Velibor Mladenović, Vladimir Perović, Milenko Cukućan, Marko Vuković, Milan Kravarušić, Slobodan Repac, Arsen Plahin.**

Nadzorni odbor: **Jovan Miolski, Janko Bratić, Mirko Knežević.**

Disciplinska komisija: **Miloš Jankov, Milorad Kurjakov, Điku Miloš.**

Komisija za žalbe: **Zoran Ilijašev, Radovan Milivojev, Jožef Makan.**

- Približiću Savez gradskim strukturama i tražiću znatno povećanje dotacija klubovima. To je glavna novina. Postojeći kvalitet organizacije i uspešne kadrove, održaću – najavio je **Starčević.** I zaista, klubovi su osetili boljitak u prispeću sredstava od Grada.

Goran Starčević, atipičan predsednik u našem savezu. Brzo rešavao stvari, znao da se snađe u mnogim situacijama. Restoran, kafanu, najviše voleo, gurman, ali alkohol redovno izbegavao. Ležeran, smeškao se, razmenjivao mišljenja. Istrajavao u zamislima, međutim, znao i da se povuče kada oseti da razvoj događaja nije najpovoljniji.

Kao i prethodnici, aktivan u savezu, odlično informisan, redovno prisutan na utakmicama...

SUPER LIGA SRBIJE

Crvena zvezda 72, Partizan 71, Jagodina 48, Vojvodina 45, Čukarički 44, Radnički (Niš) 43, Voždovac 42, Novi Pazar 39, Napredak 35, Spartak 34, OFK Beograd 33, Donji Srem (Pećinci) 32, Radnički 1923 (KG) 32, Rad 29, Javor Matis 29, Sloboda Point (Užice) 28.

Status su izgubili Sloboda Piont i Javor Matis.

KUP SRBIJE

Eliminacije: Novi Sad – Banat 0:0, posle je danaesteraca 4:5.

1/16 Kragujevac: Radnički 1923–Banat 1:0

Crvena zvezda – Vojvodina 1:3, Spartak – Parttizan 2:0, Jagodina – Donji Srem (Pećinci) 4:1, Sloboda Point (Užice) – OFK Beograd 0:2.

Vojvodina – Spartak 1:0, Spartak – Vojvodina 0:1, OFK Beograd – Jagodina 1:2, Jagodina – OFK Beograd 2:0.

Finale, Beograd, Stadion Partizana, 7. maj 2014: Vojvodina – Jagodina 2:0.

PRVA LIGA SRBIJE

Mladost (Lučani) 60, Borac (Čačak) 52, Metalac (GM) 52, Bežanija 45, BSK (Borča) 43, Sloga (Petrovac na Mlavi) 43, Sloga (Kraljevo) 42, Jedinstvo Putevi (Užice) 41, Proleter (Novi Sad) 39, Radnik (Surdulica) 38, Sinđelić (Beograd) 37, Inđija 37, Timok (Z) 34, Dolina (Padina) 34, Teleoptik (Zemun) 31, Smederevo 31.

O drugom mestu odlučivali su rezultati međusobnih susreta: Metalac–Borac 0:1, Borac – Metalac 0:0.

Mladost i Borac plasirali su se u Super ligu

Status su izgubili Smederevo, Teleoptik, Dolina i Timok.

SRPSKA LIGA – VOJVODINA

Bačka (BP) 57, Dinamo (P) 56, ČSK Pivara 54, Radnički (SM) 47, Dunav (Stari Banovci) 46, Senta 46, Radnički (Šid) 43, Sloga (T) 40, **Banat (Z) 37**, Radnički (NP) 37, Bačka 1901 36, Palić 35 Radnički (Sombor) 35, Tekstilac (Odžaci) 34, Jedinstvo (Novi Bečej) 26, Novi Sad 25.

Bačka (BP) plasirala se u u Prvu ligu.

Palić je odustao od takmičenja u julu 2014.

Status su izgubili Novi Sad i Jedinstvo (Novi Bečej).



Pred početak utakmice
na stadionu ŽFK Banat-Bagljaš

VOJVOĐANSKA LIGA – ISTOK

Vršac	Vršac	30	18	8	4	57:24	62
TSC	B. Topola	30	17	4	9	53:29	55
Vršac junajted	Vršac	30	16	4	10	50:36	52
Borac	Starčevo	30	14	6	10	61:34	48
Cr. zvezda	R. Selo (-1)	30	13	9	8	58:44	47
Tisa	Adorjan (-1)	30	13	1	16	66:64	39
Radnički	Kovin	30	12	3	15	44:42	39
Sloboda	N. Kozarci	30	10	9	11	32:41	39
Kozara	B. V. Selo	30	11	6	13	39:49	39
Jedinstvo	B. Karađor.	30	12	3	15	45:68	39
Borac	Sakule	30	11	5	14	41:45	38
Budućnost	Srp. Crnja	30	10	7	13	39:44	37
Bačka	Pačir	30	11	4	15	49:56	37
Proleter	B. Karlovac	30	10	6	14	42:56	36
Kikinda	Kikinda	30	10	6	14	38:54	36
Bilećanin	Sečanj (-1)	30	9	5	16	40:68	31

Vršac se plasirao u Srpsku ligu.

TSC je igrao baraž sa Cementom iz Beočina. Rezultati: Cement – TSC 2:2, TSC – Cement 6:7 (2:2).

Status je izgubio Bilećanin.

REORGANIZACIJA

U leto 2014. izvršena je reorganizacija grupa Vojvođanske lige. Umesto dve, formirane su tri: VFL – Jug (Novi Sad i Srem), VFL - Sever (ostatak Bačke i FSO Novi Kneževac - Čoka), VFL – Istok (FSP Zrenjanin i FSP Pančevo).

Status u **VFL - Istok (Banat)** stekli su povratnik iz Srpske lige Jedinstvo (Novi Bečej), 11 klubova iz dotadašnje VFL istok, po dve prvoplasirane ekipe FSP Zrenjanin (Mladost Bambi i sutješčanski Radnički) i FSP Pančevo (Sloga iz Plandišta i Železničar iz Pančeva).

PODRUČNA LIGA

Mladost Bambi	Lukićevo	30	19	6	5	75:34	63
Radnički	Sutjeska	30	19	4	7	53:28	61
Vojvodina 1928	Perlez	30	19	1	10	63:30	58
Naftagas	Elemir (-1)	30	15	4	11	53:43	48
Cr. zvezda	Voj. Stepa	30	13	4	13	47:46	43
Vojvodina	Bašaid	30	12	6	12	64:46	42
Krajina	Krajišnik	30	12	6	12	42:38	42
Vojvodina	N. Miloševo	30	12	6	12	53:50	42
Omladinac	R. Topolov.	30	12	4	14	58:61	40
Begej	Žitište	30	12	4	14	45:51	40
Radnički	Zrenj. (-1)	30	13	1	16	37:46	39
Borac	Aleksandr.	30	10	9	11	36:49	39
Zadrugar	Lazarevo	30	10	8	12	27:49	38
Jedinstvo	Bočar	30	11	4	15	44:64	37
Potisje	Knićanin	30	9	4	17	38:61	31
Rusanda	Melenci	30	5	3	22	35:74	18

Mladost je u zimskoj pauzi promenila naziv u Mladost Bambi.

U novoformiranu VFL-Istok (FSP Zrenjanin i FSP Pančevo) plasirali su se Mladost Bambi (Lukićevo) i Radnički (Sutjeska).

Status su izgubili Rusanda, Potisje i Jedinstvo (Bočar).

FSG Zrenjanin



Zoran Višković, igrač Zlatice osamdesetih i devedesetih godina, kasnije vredan član rukovodstva Kluba

A LIGA FSG ZRENJANIN

Mladost	B. Despot.	22	16	6	0	67:28	54
Radnički R.	Jaša Tomić	22	16	4	2	63:24	52
Proleter 2006	Zrenjanin	22	14	6	2	66:25	48
ŽFK Banat-B.	Zrenjanin	22	10	3	9	39:29	33
Lehel	Mužlja	22	9	1	12	35:38	28
Omladinac	Botoš	22	8	3	11	40:51	27
Naftagas	Boka	22	8	3	11	27:40	27
Gradnulica	Zrenjanin	22	8	2	12	24:43	26
OFK Klek	Klek	22	7	3	12	32:44	24
Banat	Čenta	22	7	3	12	33:59	24
Borac	Zrenjanin	22	6	2	14	31:43	20
Zlatica	Zlatica	22	4	2	16	29:62	14

Mladost (BD) i Radnički Ratar plasirali su se u Područnu ligu.

Status je izgubila Zlatica.

PROLETER 2006 U PARKU

Od leta 2013. godine, Odlukom Grada, FK Proleter 2006. koristio je prostorije na Gradskom st stadionu u Karađorđevom parku, na glavnom terenu organizovao je utakmice kao domaćin u A ligi FSG Zrenjanin, a na pomoćnom susrete mladih sel ekcija u okviru FS Vojvodine.

B LIGA FSG ZRENJANIN

ASK	Aradac	21	15	4	2	61:19	49
MSK	Mihajlovo	21	13	4	4	48:19	43
Jedinstvo	Ečka	21	12	4	5	54:23	40
Stajićevo	Stajićevo	21	10	3	8	53:30	33
Proleter	Neuzina	21	8	5	8	43:36	29
Tamiš	Farkaždin	21	8	1	12	32:54	25
Mladost	Belo Blato	21	5	2	14	27:57	17
Sloga	Jarkovac (-1)	21	1	1	19	14:94	3

Takmičenje je igrano u tri kruga.

ASK se plasirao u A ligu.

A I B LIGA – SVE INGERENCIJE U FSG

Odluke za Lige FSG Zrenjanin donosio je Izvršni odbor našeg saveza, ali je opreativno takmičenja vodio i kotizaciju naplaćivao Fudbalski savez područja.

Predsednik FSG **Goran Starčević** odlučio je, a njegovi saradnici prihvatili, da se od leta 2014. godine kompletna problematika A i B lige rešava u okviru našeg saveza, kao i naplata kotizacije.

- Ispod FS područja, FSO Kikinda - Novi Bečej i FSO Žitište-Nova Crnja sve završavaju u svojim organizacijama i naplaćuju usluge vođenje takmičenja. Tako ćemo i mi – rekao je **Starčević**.

KUP FSG ZRENJANIN

Finale, 2, 9. mart 2014, Elemir: Naftagas - Vojvodina 1928 0:0, Perlez: Vojvodina 1928 – Naft agas 2:0.

KUP FSP ZRENJANIN

Finale, 23. april 2014, Bašaid: Vojvodina – Jedinstvo (Banatsko Karađorđevo) 1:4.

LIGA FSO KIKINDA – NOVI BEČEJ

ŽAK	Kikinda	20	13	5	2	56:16	44
Polet	Nakovo	20	11	3	6	42:27	36
Delija	Mokrin	20	10	6	4	34:30	36
Borac	Iđoš	20	10	4	6	54:37	34
Dr. oktobar	Kumane	20	3	5	12	27:68	14
Napredak	B. Topola	20	0	3	17	21:56	3

ŽAK se plasirao u Područnu ligu.



Napadač iz Lazareva, Slađan-Šojka Jeremić

LIGA FSO ŽITIŠTE – NOVA CRNJA

Naredak	Čestereg	16	16	0	0	70:18	48
Roham	Nova Crnja	16	11	0	5	67:14	33
Pr. oktobar	Srp. Itebej	16	9	3	4	45:36	30
Terekveš	Hetin	16	6	5	5	28:31	23
Bega	Novi Itebej	16	6	3	7	37:36	21
Olimpija	Torda	16	6	2	8	41:46	20
Budućnost	Ban. Dvor	16	4	3	9	20:58	15
Proleter	Međa	16	2	2	12	30:58	8
Progresul	Torak	16	1	4	11	12:53	7

Napredak se plasirao u Područnu ligu.

DELEGATI I SUDIJE

U sezoni 2013/14. **delegati** na utakmicama A i B lige FSG Zrenjanin bili su: **Miloš Vidović, Milan Deurić, Blagoje Stojšin, Rajko Karalić, Geza Siveri, Srđan Jovanović, Ivica Kozina**, **Miodrag Vrhovac, Goran Grče, Radmila Momčilović** (Zrenjanin), **Zoran Ilijašev** (Botoš), **Milan Mitrović** (Banatski Despotovac), **Dragan Ristovski** (Stajićevo), **Slavko Gavranić, Saša Duganić** (Perlez), **Radosav Jocić, Sreten Stoiljković, Svetomir Đokić, Darko Živković** (Knićanin), **Igor Fruža** (Belo Blato), **Janko Bratić** (Sečanj), **Dušan Vulić, Goran Čizmaš** (Jaša Tomić), **Ljubomir Krišan** (Jarkovac).

Utakmice su vodili sa viših lista i sa liste A i B lige Zrenjanin **sudije**: **Saša Bogićević, Aleksandar Mihajlović, Dragan Krstić, Dejan Cvejanov, Nenad Raškov, Miljan Mišić, Milan Gaborov, Vladimir Marinkov, Boris Barna, Dušan Belić, Boško Košutić, Brasnislav Nađalin, Ibrahim Musa, Marko Kozina, Aleksandar Stošić, Radoslav Tešić, Srđan Bjeloš, Boban Bjeloš, Ivan Mikalački, Nikola Tomašev, Nikola Bikić, Mileta Gajilović, Mario Bogićević,Sandro Kitaresku, Vojislav Krstić, Vanja Drndarević, Zvezdana Jurišić** (Zrenjanin), **Ivica Ivanić** (Melenci), **Dragan Zorić** (Klek), **Strahinja Radulović** (Elemir), **Bojan Oprin** (Jankov Most), **Boris Krstović** (Zlatica), **Milovan Vuković, Dejan Ristić, Uroš Lukić, Ana Živović** (Lukićevo) **Slobodan Petrović, Zoran Petrović, Dragan Jeftenić, Bojan Nikolić, Milan Cvetković** (Knićanin), **Marko Pešić** (Perlez), **Nikola Gavrić, Filip Aleksić, Predrag Arsić** (Stajićevo), **Predrag Galić, Draško Trošić** (Ečka), **Zoran Tomašev** (Čenta).

PRVA FUTSAL LIGA SRBIJE

Ekonomac (KG) 52, **SAS Marbo (Zrenjanin) 31**, Novi Pazar 30, Smederevo 29, Bečej 28, Koperniku Vidre (Niš) 27, Kalča (Niš) 19, Vranje 18 VIK Naisus 18, Kolubara 4.

O osmom mestu odlučivali su međusobni susreti: Vranje – VIK Naisus 1:4, VIK Naisus – Vranje 2:5.

Plaj of za prvaka: Kopernikus Vidre – Novi Pazar 0:2, Novi Pazar – Kopernikus Vidre 3:5, Bečej – Smederevo 4:2, Smederevo – Bečej 3:5, Bečej



Igrač SAS-a Jovan Blažić

–Ekonomac 1:6, Ekonomac–Bečej 3:0 par forfe (gosti nisu došli), Kopernikus Vidre – **SAS Marbo** 3:2, **SAS Marbo** – Kopernikus Vidre 2:1. **SAS Marbo** – Ekonomac 2:3, Ekonomac – **SAS Marbo** 10:1.

Status su izgubili Kolubara i VIK Naisus.

DRUGA FUTSAL LIGA – SEVER

Nova Pazova 41, Deus futsal (S. Mitrovica) 41, Tvrđava (Novi Sad) 39, Leteći Holanđanin (Vrbas) 37, Forum (Vršac) 29, Kikinda 19, Viking (Ruma) 18, Tango Liman (Novi Sad) 16, Hajduk (Kula) 13, Kraljevićevo (Kačarevo) 0.

O prvom mestu odlučivali su međusobni rezultati: Deus fuitsal – Nova Pazova 1:6, Nova Pazova – Deus futsal 1:1.



Petar Rajlić, igrač iz Česterega, talenat iz Crvene zvezde, Proletera, dugodišnji član Mladosti (BD)



Sportski izveštač, delegat na utakmicama liga FSG Zrenjanin - Goran Grče

U Prvu ligu plasirali su se prvaci drugoligaš kih grupa – Sever: Nova Pazova, Zapad: Fontana (Čačak), Istok: Vinter sport (Niš), Beograd: Zemun.

VOJVOĐANSKA FUTSAL LIGA

Srbobran 51, Šampion (Subotica) 41, Telep 37, Apa futsal (Apatin) 29, **Kepa-9 (Stajićevo)** 28, Sombor 22, Kruna (Novi Sad) 17, Sremski Vitezovi (Irig) 12, BSK (Bački Brestovac) 6, Bačka (B. Palanka) 3.

Srbobran se plasirao u Drugu ligu-Sever.

SUPER LIGA ZA ŽENE

Spartak (Subotica) 42, Napredak (Kruševac) 29, Mašinac (Niš) 29 LASK Crvene zvezda (Beograd) 23, Požarevac 21, Novi Bečej 7, Trijumf (Kragujevac) 5, Jagodina 3.

Plej of: Spartak 31, Napredak 17, LASK Crvena zvezda 11, Mašinac 10.

Plej aut: Požarevac 36, Trijumf 13, Novi Bečej 13, Jagodina 8.

Status je izgubila Jagodina.

Po završetku prvenstva Novi Bečej je promenio sedište, prešao u Novi Sad i postao ŽFK Vojvodina.

PRVA LIGA ZA ŽENE

Sloga (Zemun) 30, Mačva (Šabac) 28, Fruškogorac (Novi Sad) 25, Kalemegdan (Beograd) 24, Kolibri (Kuršumlija) 21, Lemind Lavice (Leskovac) 15, Nives (Knjaževac) 10, Šabac 3.

Sloga se plasirala u Super ligu.

Status je izgubio Šabac.

BARAŽ

Baraž su igrali sedmoplasirana ekipa iz Prve lige Nives i tri prvaka Druge lige – Sever: Železničar (Pančevo), Zapad: Radnički 2013 (Rudovci), Jug: Radnički 2012 (Niš).

Rezultati: Radnički 2013 – Radnički 2012 1:1, Radnički 2012–Radnički 2013 2:3, Nives – Železničar 3:1, Železničar – Nives 3:0.

Status su stekli Železničar (Pančevo) i Radnički 2013 (Rudovci).

DRUGA LIGA ZA ŽENE – VOJVODINA

Železničar (Pančevo) 40, Polet (Sivac) 36, Metalmania (Kanjiža) 28, **Radnički 1919 (Zrenjanin) 28**, Sremice (Sr. Mitrovica) 25, Rubin (Mol) 19, Bačka (Žabalj) 12, Budućnost (Gložan) 10, Kikinda 5.

Železničar se plasirao u baraž.





Stari sudijski kadar, Ranko Danilović i Nenad Raškov

2014/15.

NOVI NAZIV: RADNIČKI ZRENJANIN

Agencija za Privredne registre prešišćava la je statuse klubova od 2012. Ko je kasnio sa dokumentacijom, od 2013. morao je da „pravi nove pa pire“, čak i da menja - naziv! Decenijama je jedno ime sportskog kluba moglo da bude u jednom mestu, a za sve nove uvedeno je pravilo: jednom ime u celoj državi! Tako je krenula serija OFK-a, GFK (Gr adski fudbalski klub), dodatak u nazivu godine osnivanja, ili grada, naseljenog mesta...

Takmičarski organi nisu odmah eliminisali klubove koji su kasnili sa dokumentacijom iz APR. Ali, sve je moralo da izlazi na čistinu...

Privredni sud ugasio je u Zrenjaninu Fudba lski klub **Radnički** 2010. godine zbog prekoračenja u regulisanju finansijskih obaveza. Ipak, Klub je na stavio da se takmiči, a finansije je regulisao, koliko je mogao preko naziva **Radnički 1919**, društva formiranog za omladinski i ženski fudbal. To više nije prolazilo od leta 2014 godine.

Nije bilo drugog rešenja nego da se formira novi klub, da se sprovede njegova registracija u APR-u, objavi registracija kluba i igrača u Službenenom listu Fudbal...

FSG Zrenjanin je registrovao 31. jula, a FS Srbije u svom službenom listu objavio 6. avgusta 2014. objavio:

„Registruje se novoosnovani klub **Radnički Zrenjanin** sa sedištem u Zrenjaninu u Ulici Pančevačka broj 68, na osnovu Rešenja Agencije za privredne registre BS 708/2014 od 05. 03. 2014.“

Prethodno je Skupština Grada na svojoj se dnici odobrila dodatak u imenu Kluba naziv Grada.

U Fudbalskom savezu Srbije objavljene su registarcije igrača: **Goran Bajić, Kristijan Benke, Srđan Bjeloš, Vladimir Blažić, Srđan Bogdanović, Aleksa Božić, Kristijan Bretšnajder, Petar Brtka, Nenad Ćukilo, Nikola Đorđević, Miroslav Džajski, Srđan Eleta, Marko Govedar, Adrian Groza, Denis Grubić, Bojan Grubiša, Dejan Janjić, Alen Jerinić, Đerđ Juhas, Namenaja Kajtez, Strahinja Karać, Nikola Karać, Andrej Kiš, Marko Kotrošan, Boško Kovač, Ivan Krndija, Jovan Kujundžić, Slobodan Kulpinac, Stefan Lazarević, Aleksandar Lošić, Marjan Markoski, Aleksandar Markoski, Miloš Miličić, Deni Miok, Nikola Obradović, Aleksa Pajdački, Vladimir Pajdački, Vuk Pekez, Vukašin Prvulović, Miloš Pustinjak, Nenad Radulović, Aleksandar Rankov, Srđan Sarčev, Slobodan Stančić, Dragan Stankov, Bojan Stojanović, Slobodan Studen, Igor Tatić, Aleksandar Tomić, Živica Tomin, Duško Trifković, Nebojša Turinski, Vane Uvalin, Bojan Vasić, Aleksa Živanov, Petar Zubnar.**



Iz igračkog vremena u Proleteru, trener Dragan Jović

Tada je trebalo voditi borbu za očuvanje st atusa Kluba u Područnoj ligi. Argument FSG Zrenjanin u okviru FSP je bio da se više takvih slučajeva dogodilo u Srbiji i da su rešeni u korist kluba. Pr edsednik FSP Zrenjanin **Mitar Vučurević** bio je za spas Radničkog Zrenjanin, saglasnost su dali FSO Kikinda - Novi Bečej i FSO Žitište – Nova Crnja.

Pokazan je fer plej u okviru FSP, a u istom stilu naš savez se postavio već sledeće godine kada je Kikinda morala ponovo da se registruje, a da ne krene iz šestog ranga nego iz Područne lige.

Tokom proleća i u vreme transfromacije Kluba predsednik je bio **Predrag Tatić**, bivši fudballer. U saradnji sa gradskim strukturama, doprineo je stabilizaciji, pa prolasku iz petog ranga u treći. Ostao je u ulozi predsednika Radničkog Zrenjanin do leta 2017. godine

- Napravili smo znatne pomake i organizacione i takmičarske. Saradnici u rukovodstvu Kluba, Goran Starčević, Svetozar Stefanov, Zoran Grujić, Milan Ravić, Milan Andrić, Branislav Ristin. U početku je trener bio stari as Mirko Todorović koje je prethodno bogatu igračku karije ru završio baš u Radničkom, potom Marko Milošević. Sa Draganom Jovićem smo ušli u Srpsku ligu, a ekipu je na kraju vodio Darko Nović – pri ča **Tatić.**

SUPER LIGA SRBIJE

Partizan 71, Crvena zvezda 64, Čukarički 57, Vojvodina 52, Novi Pazar 47, Rad 43, Mladost (Lučani) 40, OFK Beograd 39, Radnički (N) 37, Jag odina 35, Spartak 34, Voždovac 34, Borac (Č) 33, Napredak (KŠ) 31, Donji Srem (Pećinci) 26, Radnički 1923 (KG) 19.

Status su izgubili Radnički 1923 (Kragujevac) i Donji Srem (Pećinci).

FSG Zrenjanin



Sportski novinar Zrenjanina Miloš Pešić

Rezultati baraža, Gornji Milanovac: Metalac – Napredak 3:1, Kruševac: Napredak – Metalac 1:1.

KUP SRBIJE

Voždovac – Spartak 2:1, Radnički (Niš) – Jagodina 0:1, Čukarički – Vojvodina 2:1, Rad – Partizan 0:1.

Čukarički – Voždovac 2:0, Voždovac – Čukarički 1:4, Partizan – Jagodina 3:0, Jagodina – Partizan 0:2.

Finale, Beograd, Stadion Crvene zvezde, 20. maj 2015: Čukarički – Partizan 1:0.

PRVA LIGA SRBIJE

Radnik (Surdulica) 64, Javor Matis (Ivanjica) 61, Metalac (GM) 55, Bačka (BP) 48, Inđija 48, Sinđelić (BG) 40, Proleter (NS) 40, Sloga (Petrovac na Mlavi) 40, Bežanija 40, BSK (Borča) 38, Kolubara 38, Sloboda Piont 36, Moravac Orion (Mrštane) 36, Jedinstvo Putevi (Užice) 29, Sloga (KV) 26, Mačva (Š) 25.

Radnik i Javor Matis plasirali su se direktno u Super ligu, a Metalac kroz baraž.

SRPSKA LIGA – VOJVODINA

ČSK Pivara 74, Senta 63, Bačka 1901 53, Dolina 51, Sloga (Temerin) 48, Radnički (SM) 45, Cement 43, Dunav (Stari Banovci) 42, PIK Prigrevica 40, Dinamo (P) 40, **Banat (Z) 36**, Radnički (NP) 34, Radnički (Š) 34, Vršac 31, Radnički (S) 19, Tekstilac (O) 6.

ČSK Pivara plasirala se u Prvu ligu.

Status su izgubili Takstilac (Odžaci) i Radnički (Sombor).

VOJVOĐANSKA LIGA – ISTOK

Železničar	Pančevo	30	17	6	7	67:31	57
Borac	Sakule	30	15	3	12	55:42	48
Kozara	B. V. Selo	30	15	1	14	44:31	46
Radnički	Kovin	30	13	5	12	43:42	44
Vršac Junajted	Vršac	30	11	10	9	32:32	43
Sloboda	N. Kozarci	30	12	7	11	49:54	43
Jedinstvo	B. Karađ. (-1)	30	12	6	12	43:45	41
Mladost Bambi	Lukićevo	30	11	8	11	49:54	41
Cr. zvezda	Rusko Selo	30	12	5	13	44:49	41
Proleter	B. Karlovac	30	12	5	13	37:43	41
Jedinstvo	Novi Bečej	30	12	4	14	52:46	40
Sloga	Plandište	30	11	7	12	44:52	40
Budućnost	Srpska Crnja	30	11	6	13	40:41	39
Radnički	Sutjes. (-1)	30	12	4	14	39:45	39
Borac	Starčevo	30	10	6	14	39:51	36
Kikinda	Kikinda	30	9	7	14	29:48	34

Železničar se plasirao u Srpsku ligu.

Odustajanjem Dinama (Pančevo) status u Srpskoj ligi stekao je i Borac (Sakule).

Status su izgubili OFK Kikinda i Borac (S).

LUKIĆEVO I BAMBI

Fudbalski klub **Mladost** iz Lukićeva, od 14. februara 2014. zvao se **Mladost-Bambi**, a od 15. jula 2015.opet (samo) **Mladost**.

- Sponzori smo svih ovih godina bez obzira na menjanje naziva. Dodatak Bambi bio je godinu i po. Razlog uspešna saradnja sa našim bivšim igračem, reprezentativcem Zoranom Tošićem, kada smo uključili u Klub i njegove mlađe selekcije iz Akademije Bambi – priča sin **Zoran Brklje**, **Momir**, koji je nasledio oca u ulozi predsednika Mladosti.

PODRUČNA LIGA

Radnički Zr.	Zrenjanin	30	23	5	2	83:20	74
ŽAK	Kikinda	30	18	9	3	78:30	63
Cr. zvezda	Voj. Stepa	30	18	3	9	68:43	57
Zadrugar	Lazarevo	30	14	9	7	69:45	51
Vojvodina 1928	Perlez	30	14	5	11	53:43	47
Borac	Aleksandr.	30	13	4	13	41:42	43
Naftagas	Elemir	30	12	5	13	58:49	41
Begej	Žitište	30	12	4	14	52:49	40
Mladost	B. Despot.	30	12	3	15	51:58	39
Radnički R.	Jaša Tomić	30	11	6	13	42:54	39
Bilećanin	Sečanj	30	11	5	14	51:73	38
Krajina	Krajišnik	30	11	4	15	45:61	37
Napredak	Čestereg	30	10	1	15	43:62	35
Vojvodina	N. Miloševo	30	11	7	18	52:66	34
Omladinac	R. Topolov.	30	10	3	17	49:68	33
Vojvodina	Bašaid	30	3	3	24	39:111	12

Radnički Zrenjanin plasirao se u Vojvođansku ligu – Istok.

Baraž za Vojvođansku ligu, 14. i 17. juna, Kikinda: ŽAK – Polet 2:1, Izbište: Polet – ŽAK 2:0.

Polet je stakao status u Vojvođanskoj ligi, a vanrednim pomeranjima u višim rangovima, naknadno je napredovao i ŽAK. Tako je status sačuvao Napredak (Čestereg).

Status su izgubili Vojvodina (B), Omladinac (RT) i Vojvodina (NM).

A LIGA FSG ZRENJANIN

Banat	Čenta	22	17	4	1	45:11	55
Proleter 2006	Zrenjanin	22	15	3	4	69:17	48
Potisje	Knićanin	22	10	5	7	38:21	35
OFK Klek	Klek	22	10	2	10	41:42	32
Lehel	Zrenjanin	22	9	4	9	30:24	31
Rusanda	Melenci (-1)	22	9	4	9	31:36	30
Naftagas	Boka	22	8	5	9	32:36	29
ASK	Aradac	22	7	6	9	35:32	27
ŽFK Banat	B. Zrenjanin	22	7	3	12	24:36	24
Omladinac	Botoš	22	7	1	14	23:52	22
Gradnulica	Zrenjanin	22	6	3	13	18:56	15
Borac	Zrenjanin	22	6	2	14	17:40	20

Banat (Č) i Proleter 2006 plasirali su se u Područnu ligu.

Status je izgubio Borac.

MUŽLJA – ZRENJANIN

Od 2008. godine, do tada najveće prigradsko naseljeno mesto, Mužlja, u sastavu je Grada. Fudbalski klub **Lehel** dostavio je dokumantaciju u FSG Zrenjanin 15. januara 2015. godine sa promenom naziva sedišta Mužlja u **Zrenjanin**, ali sa istom adresom: **Hunjadi Janoša 113**.

JEDINSTVO 2014

U FSG Zrenjanin 31. jula 2014. registrovan je Fudbalski klub Jedinstvo 2014 iz Ečke.

Stari klub iz Ečke imao je finansijeke probl eme, pa je članstvo odlučilo da napravi papire sa novim nazivom. Rang je svakao bio – poslednji.

U Rešenju APR-a navedeno je ime zastupnika: **Risto Šojić**.

B LIGA FSG ZRENJANIN

Jedinstvo 2014	Ečka	21	16	2	3	68:19	50
MSK	Mihajlovo	21	15	2	4	59:17	47
Proleter	Neuzina	21	13	3	5	51:28	42
Zlatica	Zlatica	21	9	6	6	49:33	33
Mladost	Belo Blato	21	7	5	9	46:38	26
Tamiš	Farkaždin	21	5	2	14	27:56	17
Sloga	Jarkovac	21	4	3	14	24:71	15
Stajićevo	Stajić. (-4)	21	3	1	17	23:85	6

Jedinstvo 2014 steklo je status u A ligi.

Naknadnom odlukom IO FSG Zrenjanin da A liga zadrži broj članova 12, u nju su se uvrstili i MSK i Proleter (Neuzina).

KUP FSG ZRENJANIN

Finale, 1. i 7. mart, Zrenjanin, stadion Kara đorđev park, Proleter 2006-Radnički Zrenjanin 0:0, Stadion kod Skrobare: Radnički Zrenjanin – Prolet er 2006 2:0.

KUP FSP ZRENJANIN

Finale, 28. april 2015, Novi Kozarci: Sloboda – Radnički (Sutjeska) 1:3.



Jedinstvo 2014, prvi red: Rajkov, Stanaćev, Lazarević, Ikonar, Vukajlović, Filipić, Eskić, Veličković, drugi red: Bukacel, Fijat, Markov, Jandrić, Cvejin, Jurošević, Dragićević, Bulat, Trošić, Torđan, Parađenović, treći red: Mekić, Ćerketa, A. Šojić, Magda, Eleta, Pandurov, R. Šojić

LIGA FSO KIKINDA – NOVI BEČEJ

Polet	Nakovo	16	12	2	2	38:10	38
Delija	Mokrin	16	12	1	3	36:15	37
Jedinstvo	Bočar	16	7	1	8	38:42	22
Dr. oktobar	Kumane	16	5	1	10	23:38	16
Napredak	B. Topola	16	1	1	14	21:51	4

Polet se plasirao u Područnu ligu.

LIGA FSO ŽITIŠTE – NOVA CRNJA

Roham	Nova Crnja	18	16	2	0	82:17	50
Pr. oktobar	Srp. Itebej	18	11	3	4	46:27	36
Terekveš	Hetin	18	9	4	5	61:36	31
Olimpija	Torda	18	8	5	5	54:45	29
Bega	Novi itebej	18	4	2	12	36:75	14
Budućnost	Ban. Dvor	18	3	3	12	35:62	12
Proleter	Međa	18	2	1	15	37:89	7

Roham se plasirao u Područnu ligu.

PRVA FUTSAL LIGA SRBIJE

Ekonomac (Kragujevac) 61, Kalča Memoris (Niš) 43, Bečej 43, Smederevo 36, **SAS Marbo (Z) 30**, Novi Pazar 29, Kopernikus (Niš) 29, Nova Pazova 25, Vranje 22, Mungosi (Beograd) 22, Fontana (Čačak) 20, Vinter sport (Niš)18.

Međusobni susreti za šesto mesto: Kopernikus – Novi Pazar 5:3, Novi Pazar–Kopernikus 3:0.

Utakmica 22. kola **Mungosi - SAS Marbo** završena je **8:9**. Nije imala takmičarski značaj, ali je u poslednja tri minuta postignuto pet autogolova (domaćini tri, gosti dva), pa je FSS odlučio da meč registruje bez golova i bodova, a oba kluba kaznio je prebacivanjem **u najniži rang**. Njih dva u tabeli su imali saldo po 21 utakmicu, ostali po 22.

Status su izgubili Vinter sport, Fontana, Mungosi i **SAS Marbo.**

Plaj of za prvaka: Novi Pazar – Bečej 0:2, Bečej – Novi Pazar 2:3, Smederevo je prošlo bez igre zbog diskvalifikacije **SAS Marba**, Bečej – Kalča Memoris 4:1, Kalča Memoris – Bečej 5:5, Smederevo–Ekonomac 1:1, Ekonomac–Smederevo 2:1, Bečej – Ekonomac 0:3, Ekonomac – Bečej 2:0.

DRUGA FUTSAL LIGA – SEVER

Deus futsal (S. Mitrovica) 54, Leteći Holanđanin (Vrbas) 46, Forum (Vršac) 34, Tvrđava (Novi Sad) 33, Hajduk (Kula) 32, Tango Liman 21, Viking (Ruma) 16, Srbobran 16, Kikinda 14, Šampion (Subotica) 8.

Deus futsal se plasirao u Prvu ligu.

VOJVOĐANSKA FUTSAL LIGA

Telep (Novi Sad) 27, Apa futsal (Apatin) 21 Kraljevićevo (Kačarevo) 17, Temerinski futsal klub 13, Kruna (Novi Sad) 4, Sombor 2.



Uredan fudbalski objekat i u našem najmanjem selu, zasluga vrednih članova FK Zlatica na čelu sa predsednikom Željkom Drobnjakom

U zimskoj pauzi **Kepa-9 (Stajićevo)** istupio je iz takmičenja i svi njegovi rezultati brisani su iz tabele.

Telep se plasirao u Drugu ligu-Sever.

SUPER LIGA ZA ŽENE

Spartak (Subotica) 42, Napredak (Kruševac) 33, LASK Crvene zvezda (Beograd) 31, Vojvodina (Novi Sad) 13, Požarevac 11, Sloga Radnički (Zemun) 8, Trijumf (Kragujevac) 5

Plej of: Spartak 34, LASK Crvena zvezda 13, Napredak 13, Mašinac 9.

Plej aut: Vojvodina 23, Požarevac 20, Sloga Radnički 18, Trijumf 5.

Status je izgubilo Trijumf.

PRVA LIGA ZA ŽENE

Mačva (Š) 24, Fruškogorac (Novi Sad) 22, Kolibri (Kuršumlija) 20, Jagodina 15, Lemind Lavice (Leskovac) 14, Železničar (Pančevo) 11, Radnički 2013 (Rudovci) 9.

Iz takmičenja je istupio Kalemegdan.

Mačva (Šabac) plasirala se u Super ligu.

BARAŽ

Rezultati baraža: Šumadija 1903 (KG) Radnički 2013 4:0, Radnički 2013–Šumadija 1903 1:4 Obilić (Beograd) – Nives (Knjaževac) 4:3, Nives – Obilić 1:7.

Status su stekli Šumadija 1903 i Obilić.

DRUGA LIGA ZA ŽENE – SEVER

Obilić (Beograd) 33, Polet (Sivac) 33, Bačka Žabalj 16, **Radnički 1919 (Z) 15**, Sremice (Sr. Mitrovica) 12, Metalmania (Kanj.) 12, Rubin (Mol) 4

Prvaka su odlučili međusobni susreti: Obilić – Polet 4:1, Polet – Obilić 2:0.

Obilić se plasirao u baraž.

2015/16.

ZRENJANINSKA ROKADA U SRPSKOJ LIGI

Na kraju sezone u Srpskoj ligi, juna 2016, **Banat** je izgubio status, a u to društvo uvrstio se – **Radnički Zrenjanin**. Tako je naš grad zadržao bar treći fudbalski rang.

IZBORNA SKUPŠTINA

Redovni izbori u FS Srbije bili su krajem godine 2015. i početkom 2016. U skladu sa određenim rokovima, FSG Zrenjanin održao je svoju Izbornu skupštinu 8. decembra.

Za predsednika je ponovo izabran **Goran Starčević**. U Izvršnom odboru ostali su: **Predrag Tatić, Amir Teljigović, Milan Kravarušić, Milenko Cukućan, Arsen Plahin, Slobodan Repac, Vladimir Perović, Velibor Mladenović, Saša Bogićević.**



Kancelarija FSG Zrenjanin

NENAD BIKIĆ PREDSEDNIK FSP

Novi član IO FSG Zrenjanin postao je **Nenad Bikić**, rođen **1966**. u Banatskom Despotovcu, nekadašnji golman Proletera, više drugih klubova, ineternacionalac u Grčkoj.

Izvršni odbor FSG Zrenjanin predložio je za predsednika FSP **Nenada Bikića** i on je na tom mestu nasledio **Mitra Vučurevića**. **Bikić**, fudbalski čovek, popularan u Gradu. Član Proletera 1986/87, Radničkog (Zr), ponovo u Karađorđevom parku u periodu jul 1989.-decembar 1993, sa ukupno 71 nastupom u prvenstvu i kupu. Član zlatne generacije, akter trijumfa nad Crvenom zvezdom u Beogradu 1991.

SUPER LIGA SRBIJE

Uveden je novi sistem takmičenja. Prva faza: dva kruga. Druga faza. Plej of i plej aut. Učesnici po osam klubova. Preneseni bodovi iz prva dva kruga dele se na dva, ako je neparan broj, veći se dodaje. Sedam utakmica u jednom krugu.

Poredak posle dva kruga: Crvena zvezda 82, Partizan 54, Čukarički 53, Borac (Č) 46, Vojvodina 46, Radnički (N) 45, Voždovac 49, Radnik (Surdulica) 38, Javor Matis 35, Metalac (G. Milanovac) 35, Mladost (Lučani) 33, Novi Pazar 31, OFK Beograd 28, Spartak 26, Jagodina 26, Rad 26.

Plej of: Crvena zvezda 54, Partizan 40, Čukarički 39, Vojvodina 36, Radnički (Niš) 35, Borac (Č) 30, Voždovac 25, Radnik 25.

Plej aut: Mladost (L) 31, Spartak 29, Metalac 28, Rad 27, Javor Matis (Iv.) 26, Novi Pazar 25, OFK Beograd 18, Jagodina 15.

Status su izgubili Jagodina i OFK Beograd.

KUP SRBIJE

Partizan – Radnički (Niš) 2:0, Javor – Vojvodina 2:2 (5:3), Borac (Č) – OFK Beograd 2:0, Jaggodina – Spartak 0:2.

Javor – Borac 2:1, Borac – Javor 1:1, Partizan – Spartak 0.0, Spartak – Partizan 0:3.

Finale, 11. maj, Gornji Milanovac: Partizan – Javor 2:0.

PRVA LIGA SRBIJE

Napredak (Kruševac) 68, Bačka (B. Palanka) 56, ČSK Pivara 48, Inđija 45, Bežanija 43, Sinđelić (Beograd) 42, Kolubara (Lazarevac) 42, Proleter (Novi Sad) 40, BSK (Borča) 40, Sloga (Petrovac na Mlavi) 39, Zemun 39, Dinamo (Vranje) 38, Sloboda Point (Už.) 35, Donji Srem (Pećinci) 33, Loznica 31, Radnički 1923 (Kragujevac) 12.

Napredak i Bačka plasirali su se u Super ligu.

Status su izgubili Radnički1923, Loznica i Donji Srem.

U leto 2016 Sloga (Petrovac na Mlavi) istupila je iz takmičenja.

FSG Zrenjanin

SRPSKA LIGA – VOJVODINA

Odžaci 60, TSC 51, Senta 50, Radnički (Sremska Mitrovica) 50, Radnički (Nova Pazova) 45, Bačka 1901 (S) 44, Železničar (Pančevo) 43, Cement (B) 39, Dunav (St. Banovci) 38, Radnički (Šid) 38, Sloga (Temerin) 37, Borac (Sakule) 36, Omladinac (N. Banovci) 35, Vršac 31, **Banat (Zrenjanin)** 21, Dolina (Padina) 20.

Odžaci su se plasirali u Prvu ligu.

Status su izgubili Dolina i **Banat**.

Banat je na kraju jula istupio iz takmičenja. Klub je prestao sa radom.

TRENERI U BANATU

Tokom decenije postajanja FK Banat menjani su se igrači preko svake mere. Isto tako i treneri...

Prvi tim su vodili: **Nikola Rakojević, Petar Kurćubić, Žarko Soldo, Ljubinko Drulović, Saša Nikolić, Momo Raičević** (u Super ligi), **Slavenko Kuzeljević, Milan Budisavljević, Danilo Bjelica, Radivoje Drašković, Miodrag Radanović, Veliborr Mladenović, Zoran Janković, Dragan Lacmanović** (u Prvoj ligi), **Jovo Simanić, Marko Guteša.**

Do Srpske lige većina angažovanih – van Zrenjanina.

VOJVOĐANSKA LIGA – ISTOK

Radnički Zr.	Zrenjanin	30	24	4	2	88:16	76
Kozara	B. V. Selo	30	19	6	5	62:16	63
Jedinstvo	B. Kar. (-1)	30	16	4	10	67:44	51
Jedinstvo	Novi Bečej	30	14	6	10	52:39	48
Vršac junajted	Vršac	30	14	5	11	43:38	47
Radnički	Sutjeska	30	14	4	12	60:57	46
Sloga	Plandište	30	15	1	14	54:53	46
Sloboda	N. Kozarci	30	13	2	15	53:49	41
Proleter	B. Karlovac	30	11	8	11	44:49	41
Budućnost	Srp. Crnja	30	12	3	15	42:37	39
Slavija	Kovačica	30	11	5	14	55:51	38
Radnički	Kovin	30	11	4	15	40:44	37
ŽAK	Kikinda	30	11	3	16	36:63	36
Cr. zvezda	Rusko Selo	30	11	1	18	34:53	34
Polet	Izbište	30	7	3	20	27:92	24
Mladost	Lukićevo	30	7	1	22	34:90	22

Radnički Zrenjanin plasirao se u Srpsku ligu - Vojvodina.

Status su izgubili **Mladost (L),** Polet (I) i Crvena zvezda (RS).

FUDBALSKI SAVEZ GRADA ZRENJANIN

KUP FSG ZRENJANIN

Finale, 28. februara i 6. marta, Elemir: Naftagas – Mladost 0:2, Banatski Despotovac: Mladost – Naftagas 4:1.

PODRUČNA LIGA

Polet	Nakovo	30	23	2	5	92:26	71
Vojvodina 1928	Perlez	30	22	4	4	82:21	70
Cr. zvezda	Voj. Stepa	30	21	4	5	91:37	67
Bilećanin	Sečanj	30	18	4	8	51:39	58
Mladost	B. Despot.	30	14	5	11	62:50	47
Begej	Žitište	30	14	3	13	57:42	45
Naftagas	Elemir	30	14	1	15	55:57	43
Kikinda 1909	Kikinda	30	13	3	14	69:60	42
Proleter 2006	Zrenjanin	30	13	3	14	47:41	42
Borac	Aleksandr.	30	13	2	15	55:58	41
Krajina	Krajišnik	30	12	4	14	45:79	40
Banat	Čenta	30	11	7	12	41:49	40
Zadrugar	Lazarevo	30	11	3	16	44:81	36
Radnički 1911	J. Tomić	30	7	2	21	29:71	23
Napredak	Čestereg	30	5	3	22	30:77	18
Roham	Nova Crnja	30	2	4	24	25:87	10

Polet se plasirao u Vojvođansku ligu-Istok.

Status su izgubili Roham, Napredak (Čestereg), Radnički 1911 i Zadrugar.



Dugogodišnji član Naftagasa iz Boke, trener - Draško Dragić

A LIGA FSG ZRENJANIN

Naftagas	Boka	22	15	4	3	51:24	49
Lehel	Zrenjanin	22	13	7	2	48:22	46
Gradnulica	Zrenjanin	22	12	3	7	42:35	39
OFK Klek	Klek	22	9	5	8	43:27	32
Omladinac	Botoš	22	9	4	9	42:39	31
Potisje	Knićanin	22	8	6	8	40:33	30
ŽFK Banat-B.	Zrenjanin	22	9	3	10	41:38	30
Rusanda	Melenci	22	8	4	10	31:39	28
ASK	Aradac	22	9	1	12	32:45	28
MSK	Mihajlovo	22	8	2	12	24:36	26
Jedinstvo 2014	Ečka	22	6	3	13	33:50	21
Proleter	Neuzina	22	4	2	16	22:61	14

Naftagas (B) i Lehel plasirali su se u Područnu ligu.

Status je izgubio Proleter (N).



TISA 1933

Fudbalski klub **Tisa iz Taraša** napustio je takmičenje u leto 2007. Sekretar **Đorđe Ludoški** godinama je držao to društvo na okupu. Bez njega na stadionu kraj Tise duže vreme nije bilo igre. A krajem prošlog veka, kada su se uključili **Milorad Živkov** i **Dragić-Čelik Mijatov**, Tisa je i takmičarski išla napred, sezonu 1999/2000. odigrala u Područnoj ligi što joj je najveći rezultatski uspeh u istoriji.

Posle osam godina pauze, klub iz Taraša ponovo je uključen u takmičenje. Registrovan je u APR 24. jula sa novim nazivom – Tisa 1933, isto tako i 20. avgusta 2015. u FSG Zrenjanin..

Zastupnik u APR-u postao je **Radica Mijatov**, predsednik **Stevan Dopuđ**, sekretar **Željko Vuković**.

Tisa 1933, takmičila se **do 2022**. Proleća **2025**. pripremila se za novi start.

KSK KONAK 1926

Ligaškog fudbala u Konaku nije bilo od marta 2007. kada je tadašnji Graničar istupio iz Međuopštinske lige.

APR je 3. jula 2015. dostavio rešenje o registraciji – Konački sport klub Konak 1926, skraćeno **KSK Konak 1926**. Zastupnik: **Ivan Radojković**.

Registracija Kluba, verifikacija igrača obavljeni su u FSG Zrenjanin 20. avgusta. Dokumentaciju je pripremio **Zoran Kapor**, predvodnik kolektiva u sledećeh devet godina.

ZŠF PETLIĆ

Seniorsku ekipu za takmičenje prijavio je i **ZŠF Petlić**. Klub koji je više od dve decenije razvijao rad sa najmlađima u fudbalu, pojavio se u našoj B ligi.

Ambiciozni **Dejan Janku**, bivši igrač Proletera i Naftagasa iz Elemira, postao je prvi čovek seniorskog sastava ZŠF Petlić. Uložio je svoja sredstva, krenuo ambiciozno, za trenera angažovao **Jovu Simanića** i grupu proverenih igrača.

Petlić je dobio trku sa OFK Stajićevom, plasirao se u A ligu, ali u njoj je opstao samo do marta 2017.

B LIGA FSG ZRENJANIN

ZŠF Petlić	Zrenjanin	16	14	1	1	56: 8	43
Stajićevo	Stajićevo	16	13	1	2	72:12	40
Zlatica	Zlatica	16	11	1	4	52:21	34
Tamiš	Farkaždin	16	9	0	7	38:22	27
Borac	Zrenjanin	16	7	2	7	29:36	23
Mladost	Belo Blato	16	6	1	9	41:41	19
KSK Konak	1926 Konak	16	6	1	9	30:40	19
Sloga	Jarkov. (-1)	16	1	1	14	10:64	3
Tisa 1933	Taraš	16	1	0	15	13:97	3

ZŠF Petlić se plasirao u A ligu.

Naknadnom odlukom IO FSG Zrenjanin na osnovu Propozicija A liga je povećana sa 12 na 14 članova jer je u B ligi ostao dovoljan broj klubova za takmičenje (osam), Time su se u A ligu plasirali OFK Stajićevo i Zlatica.

MEĐUOPŠTINSKA LIGA KIKINDA-ŽITIŠTE

Jedinstvo	Bočar	22	19	2	1	95:20	59
Omladinac	R. Topolov.	22	15	5	2	68:27	50
Terekveš	Hetin	22	14	3	5	63:33	45
Vojvodina	Bašaid	22	13	0	9	61:44	39
Delija	Mokrin	22	10	5	7	48:44	35
Napredak	Čestereg	22	9	3	10	45:52	30
Vojvodina	N. Miloševo	22	6	6	10	38:40	24
Dr. oktobar	Kumane	22	7	3	12	43:63	24
Proleter	Međa	22	6	3	13	37:58	21
Bega	Novi Itebej	22	6	1	15	30:57	19
Pr. oktobart	Kumane	22	4	4	14	36:73	16
Budućnost	Ban. Dvor	22	4	3	15	30:83	15

Jedinstvo (Bočar) i Omladinac (Ravni Topolovac) plasirali sus e Područnu ligu.

PRVA FUTSAL LIGA

Ekonomac (Krag.) 58, Desus (S. Mitrovica) 53, Smederevo 48, Kalča Memoris (Niš) 43, Novi Pazar 34, FON (Beograd) 38, Nova Pazova 25, Kopernikus (Niš) 24, Niš 92 19, Vranje 18, Mašinac (Kragujevac) 18, Fleš Bečej (Valjevo) 13.

Status su izgubili Fleš Bečej, Mašinac (K), Vranje i Niš 92.

DRUGA FUTSAL LIGA – SEVER

Leteći Holanđanin (Vrb.) 52, Apa futsal (Apatin) 39, Forum (Vršac) 38, Tvrđava (Novi Sad) 36, Hajduk (Kula) 25, Viking (Ruma) 21, Tango (Novi Sad) 19, Srbobran 18, Telep (Novi Sad) 16, Kikinda 12.

Leteći Holanđanin se plasirao u Prvu futsal ligu.

Status su igubili Kikinda i Telep

VOJVOĐANSKA FUTSAL LIGA

SAS (Zrenjanin) 27, Kraljevićevo (Kačarevo) 25, TFK (Temerin) 18, Bečej 10, Sombor 9, Kruna (Novi Sad) 0.

SAS je stekao status u Drugoj futsal ligi.

Naknadno, Kraljevićevo se plasiralo u Drugu futsal ligu.

KOPERNIKUS SAS

Prvi čovek **SAS-a Milivoj - Simo Batinica** ponovo je morao u saradnju sa klubom van Zrenjanina. **Kopernikus iz Niša**, član Prve lige, nije više pokazivao interesovanje za takmičenje. **Simo** je dogovorio sa tim klubom da promeni naziv u **Kopernikus SAS** i sedište **iz Niša u Zrenjanin**.

Rešnje su odobrili FS Regiona Istočna Srbije i FS Vojvodine, a **FSG Zrenjanin** je 26. avgusta **2016**. obavio formalnost, upisao Klub u svoje članstvo i prosledio dokumentaciju u FS Srbije.

SUPER LIGA ZA ŽENE

Poredak posle dva kruga: Spartak 42, Mašinac 36, Crvena zvezda 28, Vojvodina 23, Požarevac 16, Napredak 10, Sloga Radnički (Zem.) 6, Mačva 4.

Plej of: Spartak 28, Mašinac 22, Crvena zvezda 9, Vojvodina 5.

Plej aut: Požarevac 22, Sloga Radnički 18, Napredak 15, Mačva 4.

Mačva je izgubila status.

PRVA LIGA ZA ŽENE

Obilić (Beograd) 32, Šumadija 1903 (Kragujevac) 22, Lavice Dubočica 20, Jagodina 18, Kolibri (Kuršumlija) 17, Polet (Sivac) 16, Fruškogorac (Novi Sad) 4.

Obilić se plasirao u Super ligu.

Status je izgubio Fruškogorac.

DRUGA LIGA ZA ŽENE – SEVER

Rad (Beogr.) 24, Metalmania (Kanjiža) 24, Bitsrica 921 (Novi Sad) 12, Sremice (Sr. Mitrovica) 12, **Radnički 1919 7**, Bačka Žabalj 3.

Međusobni susreti: Metalmania – Rad 6:3, Rad – Metalmania 3:0.

Rad se plasirao u Prvu ligu.



Uspeh sa seniorima ZŠF Petlić
Dejan Janku



Lep stadion - Jaša Tomić





Rukovodstva, treneri, članovi, Gradnulice i Akademija Bambi: Milenko Cukućan, Predrag Kandić, Zoran Lukić, Jovan Blažić, Zoran-Bambi Tošić Velemir Milošev, Darko Tošić, Nedeljko Arsenov

KRAJ CRVENO-CRNIH U PARKU

Deceniju bitisanja u Karađorđevom parku crveno-crni Banat završio je leta 2016. godine. Igrači su odlazili, ne samo seniori, nego i omladinci koje je vodio trener **Slavoljub Gardinovački**.

Mirko Vučurević je dizao ruke. Ispadanje u četvrti rang delovalo je deprimirajuće. Prelazni rok je tekao, novih imena nije bilo, Klub je ostajao bez nade... Na stadionu se pojavljivao samo trener **Marko Guteša**. Zadnjeg dana jula i on, veliki fudbaliski borac, video je da mu ostaje samo da - zaklopi knjigu.

Krah fudbala u Karađorđevom parku.



MARKO GUTEŠA

Sportsmen iz Banatskog Karađorđeva, **Marko Guteša** (1960).

Igrao je fudbal u omladincima Proletera, pa bio senior ŽFK Banat, beogradskog IMT-a, zrenjaninskog Radničkog, Kikinde... Trener u Žitištu, Proleteru, Novm Bečeju, Banatu, Banatskom Karađorđevu, Radničkom Zrenjanin, Srpskoj Crnji, Perlezu... Tata-mata u banatskom fudbalu. Čestit, vredan, stručan, pouzdan. I narodski čovek.

-Sa Ducijem Podgorelcem sam vodio ekipu Proletera zadnjih šest meseci Kluba. Institucija je bio Proleter i prava je šteta što je završio bitisanje. Ne samo za Zrenjanin, nego i za ceo srpski fudbal. Eto, svedok sam i Banatovog kraja. U njemu, vodio sam prvi tim sa Jovom Simanićem, pa samostalno zadnjih godinu i po dana. Borio sam se za fudbal do kraja na zrenjaninskom stadionu. Savest mi je čista, ali duša ispražnjena što je teren u Karađorđevom parku ostao pust niz godina – priča **Marko Guteša**.

SUPER LIGA SRBIJE

Poredak posle dva kruga: Crvena zvezda 79, Partizan 73, Vojvodina 59, Napredak 52, Mladost (Lučani) 48, Radnički (Niš) 44, Voždovac 43, Javor Matis 42, Čukarički 40, Spartak ŽK 38, Rad 35, Bačka (BP) 27, Metalac (GM) 27, Radnik (Surdulica) 25, Novi Pazar 20, Borac (Čačak) 18.

Plej of: Partizan 58, Crvena zvezda 55, Vojvodina 43, Mladost 36, Radnički (Niš) 32, Napredak 30, Voždovac 27, Javor Matis 22.

Plej aut: Čukarički 32, Spartak ŽK 32, Rad 25, Radnik 25, Bačka 23, Borac (Č) 22, Metalac 21 Novi Pazar 17.

Status su izgubili Novi Pazar i Metalac.

KUP SRBIJE

Vojvodina–Borac (Č) 4:2, Crvena zvezda – Mladost (Lučani) 4:2, Voždovac – Partizan 1:2, Sloboda (Užice) – Čukarički 0:3.

Čukarički – Crvena zvezda 1:4, Crvena zvezda – Čukarički 1:2, Vojvodina – Partizan 0:0, Partizan – Vojvodina 1:0.

Finale, 27. maj, Stadion Partizana: Partizan – Crvena zvezda 1:0.

PRVA LIGA SRBIJE

Mačva 62, Zemun 61, Sloboda (U) 54, Inđija 48, Bežanija 47, Radnički (Pirot) 43, Jagodina 41, Dinamo (Vranje) 39, Sinđelić (Beograd) 37, Budućnost (Doban.) 36, Proleter (Novi Sad) 36, ČSK Pivara 34, Kolubara 32, BSK (Borča) 32, Odžaci 26, OFK Beograd 18.

Mačva i Zemun plasirali su se u Super ligu.

Status su izgubili OFK Beograd, Odžaci, BSK (Borča) i Kolubara.

SRPSKA LIGA – VOJVODINA

Bratstvo 1946 (Prigrevica) 62, Omladinac (Novi Banovci) 60, TSC (Bačka Topola) 46, Borac (Sakule) 45, Dunav (Stari Banovci) 42, Bačka 1901 (Subotica) 41, Železničar (Pančevo) 36, Radnički (Sremska Mitrovica) 36, Vršac 35, **Radnički Zrenjanin 33**, Radnički (Nova Pazova) 31, Cement 31, Radnički (Šid) 31, Crvena zvezda (N. Sad) 28, Sloga (Temerin) 22.



Restoran Kamel na stadionu

Liga je igrana sa 15 klubova jer je uoči poč etka prvenstva istupio Donji Srem (Pećinci).

Bratstvo 1946 odustalo je od ulaska u Prvu ligu, isto tako i Omladinac, pa je u viši rang otišao TSC.

Vršac je u leto 2017. istupio iz takmičenja.

Status je izgubila Sloga (Temerin).

VOJVOĐANSKA LIGA – ISTOK

Dinamo 1945	Pančevo	30	25	2	3	108:17	77
Kozara	B. V. Selo	30	24	3	3	74:19	75
Budućnost	Srp, Crnja	30	16	6	8	68:31	54
Radnički	Kovin	30	14	3	13	53:48	45
Vršac junajted	Vršac	30	12	7	11	47:48	43
Vojvodina 1928	Perlez	30	12	6	12	63:54	42
Polet	Nakovo	30	11	6	13	62:52	39
Proleter	B. Karlovac	30	11	6	13	33:51	39
Radnički	Sutjeska	30	11	5	14	54:59	38
Jedinstvo	Novi Bečej	30	10	7	13	49:58	37
Jedinstvo	B. Karađor.	20	11	3	16	59:64	36
Sloboda	N. Kozarci	30	10	6	14	37:51	36
ŽAK	Kikinda (-1)	30	11	4	15	46:66	36
Sloga	Pland. (-1)	30	10	5	15	45:74	34
Slavija	Kovačica	30	8	4	18	47:88	28
Dolina	Padina	30	7	1	22	30:85	22

Dinamo 1945 plasirao se u Srpsku ligu.

Status su izgubili Dolina i Slavija.

PODRUČNA LIGA

Begej	Žitište	30	26	4	0	102:11	82
OFK Kikinda	Kikinda	30	21	5	4	87:25	68
Jedinstvo	Bočar	30	18	7	5	69:32	61
Krajina	Krajišnik	30	18	4	8	65:31	58
Cr. zvezda	Vojv. Stepa	30	13	8	9	49:42	47
Banat	Čenta	30	13	8	9	45:38	47
Cr. zvezda	Rusko Selo	30	10	9	11	49:52	39
Borac	Aleksandr.	30	12	3	15	51:66	39
Proleter 2006	Zrenjanin	30	11	5	14	41:47	38
Bilećanin	Sečanj	30	11	4	15	65:69	37
Lehel	Zrenjanin	30	9	6	15	39:52	33
Naftagas	Elemir	30	9	6	15	47:63	33
Naftagas	Boka	30	8	6	16	52:79	30
Mladost	B.Despot.	30	8	4	18	46:68	28
Mladost	Lukićevo	30	5	4	21	32:92	19
Omladinac	R. Topolov.	30	3	7	20	30:102	16

Begej se plasirao u Vojvođansku ligu.

Baraž, 17. i 21. jun: BAK (B. Crkva) – OFK Kikinda 1:1, OFK Kikinda – BAK 0:0.

Jedinstvo (Bočar) istupilo je iz takmičenja u leto 2017.

Status je izgubio Omladinac (RT).

A LIGA FSG ZRENJANIN

Omladinac	Botoš	24	17	5	2	62:23	56
Rusanda	Melenci	24	16	6	2	65:17	54
Stajićevo	Stajićevo	24	15	3	6	64:28	48
Potisje	Knićanin	24	12	7	5	65:39	43
Radnički 1911	J. Tomić	24	11	5	8	34:25	38
Gradnulica	Zrenjanin	24	8	8	8	35:39	32
Zadrugar	Lazarevo	24	9	4	11	37:50	31
MSK	Mihajlovo	24	8	4	12	38:52	28
Jedinstvo 2014	Ečka	24	7	5	12	35:47	26
Zlatica	Zlatica	24	6	6	12	35:46	24
ASK	Aradac	24	6	5	13	35:50	23
OFK Klek	Klek	24	5	3	16	38:86	18
ŽFK Banat-B.	Zrenjanin	24	3	3	16	27:68	12

ZŠF Petlić istupio je u martu i njegovi rezul tati su brisani.

Omladinac se plasirao u Područnu ligu.

Baraž, 10. i 14. jun – Melenci: Rusanda – Terekveš 5:0, Hetin: Terekveš – Rusanda 0:1.

B LIGA FSG ZRENJANIN

Tamiš	Farkaždin	14	10	3	1	52:10	33
Sloga	Jarkovac	14	9	2	3	31:22	29
KSK Konak	1926 Konak	14	8	3	3	33:20	27
Proleter	Neuz. (-1)	14	5	5	4	30:27	19
Mladost	Belo Blato	14	4	3	7	33:33	15
Tisa 1933	Taraš	14	3	5	6	15:24	14
Borac	Zrenjanin	14	3	1	10	15:34	10
Partizan T.	Tomaš. (-1)	14	2	2	10	22:61	7

Tamiš se plasirao u A ligu.

Proleteru je oduzet jedan bod zbog nepravi inog nastupa igrača u 5. kolu, a Partizanu Tomaševac zato što je napustio teren u 12. kolu na gostovanju Borcu.

MEĐUOPŠTINSKA LIGA KIKINDA-ŽITIŠTE

Vojvodina	N. Miloševo	22	18	0	4	81:29	54
Vojvodina	Bašaid	22	15	3	4	87:32	48
Terekveš	Hetin	22	13	2	7	58:42	41
Delija	Mokrin (-1)	22	12	4	6	60:39	39
Borac	Aleks. (-1)	22	12	2	8	61:54	37
Dr. oktobar	Kumane	22	9	5	8	61:52	32
Pr. oktobar	Srp. Itebej	22	8	1	13	43:68	25
Napredak	Čester. (-1)	22	7	3	12	42:66	23
Bega	Novi Itebej	22	6	2	14	49:67	20
Proleter	Međa	22	6	2	14	61:86	20
Roham	Nova Crnja	22	6	1	15	48:78	19
Napredak	B. Top. (-1)	22	5	5	12	34:62	19

Vojvodina (NM) i Vojvodina (B) plasirali su se u Područnu ligu.

Terekveš je igrao baraž.



Lehel 2016. stoje: trener Cerović, Kolar, Bjeloš, Dimitrijević, Vučetić, Ćulafić, Berbakov, Horvat, Mihajlov, Dragišić, D. Horvat, Tasić, Katalin, Rakić, pomoćni trener Krnjaić, čuče: Đorđević, Kočiš, Obradović, Novakov, Jovanović, Ivanov, Nađ, Demir, predsednik Kluba Vaci, Lončarski



Predsednik Lehela Mihalj Vaci



Stadion u naselju Mužlja

PRETERANO PODMLAĐIVANJE KADRA _____

Dolazilo je vreme sve mlađeg sudijskog ka dra. Nekada su fudbaleri posle aktivnog igranja uz imali pištaljku, a onda se sve okrenulo, pa momci nisu imali vremena da čestito i zaigraju za prvi tim zbog sudijskog opredeljenja.

Počelo je da se i preteruje u podmlađivanju. FSS i FSV su totalno spustili granice za napredovanje. U Srpskoj ligi arbitri su već sa 30 godina proglašavni starim ako nemaju prolaz u viši rang. I sudije su dizale ruke od tog posla. U našem savezu najbolji primeri sa 30 godina **Branislav Pandurov** (1983), **Aleksandar Mihajlović** (1988)...

Kao da je postao jedini cilj stvoriti internaci onalca. Zanemarene su potrebe kvaliteta u Srpskoj ligi, VFL, tu gde klubovi ulažu ozbiljna sredstva. Po javio se deficit sudijskog kadra u trećem i četvrtom stepenu. Srećom, zadnjih godina stavljen je prst na čelo i zaustavljeno je prerano precrtavanje kadra u najboljim godinama.



MSK (Mihajlovo), 2016/17, stoje: predsednik Jožef Makan, Robert Kovač, Adrian Makan, Oskar Guljaš, Atila Tapai, Ervin Tot, Radoslav Kordić, Dušan Mikalački, trener Tibor Ruža, domar Čaba Terkelj, čuče: Danijel Šeljmeši, Daniel Husta, Henriet Đeri, Zoltan Pavlović, Rihard Rice, Inkrit



Sportski novinar Damir Petrović



Prvi čovek MSK-a Jožef Makan

SFU, PA KLUB _____

Od 2016. godine na snagu je stavljeno pra vilo za osnivače fudbalskih kolektiva: prva faza Sportsko fudbalsko udruženje.

Pravilnik FSS potom je precizirao:

„Sportska organizacija može da uvrsti reč klub u svoj naziv ako kontinuirano učestvuje u takmičenju, a na osnovu potvrde nadležnog saveza. Potvrda može da se izda tek posle godinu dana takmičenja".

BEČKEREK 023 (ZRENJANIN) _____

Na osnovu Rešenja iz APR od 2. aprila 15. godine u FSG Zrenjanin je 18. avgusta 2016. regi trovano Sportsko fudbalsko udruženje **Bečkerek 023**, sa sedištem u Zrenjaninu, u Ulici Travnička br oj 6/a. Zastupnik: **Aleksandar Markoski**.

PARTIZAN TOMAŠEVAC _____

Nije bilo Tomaševčana u Ligi od 2006, za sezonu 2009/10. **Dragoslav-Džeri Živojnov** organizovao je društvo i Partizan je tada učestvovao u našem takmičenju.

Usledila je duža pauza – šest godina. APR je izdao rešenje 19. avgusta 2016. o registraciji Sportskog fudbalskog udruženja **Partizan Tomaševac**. Zastupnik: **Dragoslav Živojnov**. U organizaciju i rad društva uključili su se **Bojan Kukolj**, **Branislav Tekinder, Radovan Vijatov**...

Kada je Tomaševčanima postalo kritično, 2023, ulogu prvog čoveka ponovo je preuzeo **Živan Stojadinov**, koji je sve konce fudbala u tom mestu držao devedesetih godina, bio i finansijer.

FSG KIKINDA _____

Kikinda je **2016**. godine dobila status grada. Na osnovu toga, Skupština FSO Kikinda - Novi Bečej 16. decembra 2016. godine izvršila je promenu naziva svog saveza u – **Fudbalski savez Grada Kikinda**.

KUP FSG ZRENJANIN _____

Finale, 26. februar i 5. mart 2017, Mihajlovo: MSK – Krajina 0:3, Krajišnik: Krajina–MSK 5:1.

KUP FSP ZRENJANIN _____

Finale, 25.april, Kikinda: ŽAK – Budućnost (Srpska Crnja) 0:5.

PRVA FUTSAL LIGA _____

Ekonomac (Krag.) 60, Euro Motus (Beograd) 58, FON (Beogr.) 40, Smederevo 31, Novi Pazar 30, Deus Rol Mošić (S. Mitrovica) 30, Nova Pazova 30, Kalča Memoris (N) 30, Jastrebac (Blace) 30, Metalac Kolorado (G. Milanovac) 30, Leteći Holanđanin (Vrb.) 16, **Koperniks SAS (Zrenjanin) 6**.

Status su izgubili **Kopernikus SAS**, Leteći Holanđanin i Metalac Kolorado.

KMF Kopernikus SAS je u APR promenio naziv u **SAS** 10. aprila 2017, a to je verifikovano u FSG Zrenjanin 30. avgusta.

DRUGA FUTSAL LIGA – SEVER _____

Internacional (Novi Sad) 42, Viking (Ruma) 37, Forum (Vršac) 36, TFK (Temerin) 34, Kraljevićevo (Kačarevo) 16, Bečej 2003 15, Hajduk (Kula) 14, Srbobran 12, Apa futsal (Apatin) 4.

Internacional se plasirao u Prvu ligu.

Status su zadržali Viking i Forum.

SUPER LIGA – ŽENE

Poredak posle dva kruga: Spartak 42, Crvena zvezda 32, Sloga Radnički (Zemun) 28, Mašinac Trejs PZP (Niš) 20, Vojvodina 15, Napredak 11, Požarevac 10, Obilić 4.

Plej of: Spartak 34, Crvena zvezda 20, Mašinac Trejs PZP 8, Sloga Radnički 7.

Plej aut: Požarevac 20, Vojvodina 18, Napredak 16, Obilić 12.

Status je izgubio Obilić.

PRVA LIGA – ŽENE

Rad (Beograd) 34, Trijumf (Kruševac) 26, Polet (Sivac) 26, Lavice Dubočica (Leskovac) 21, Mačva (Šabac) 21, Šumadija 1903 (Kragujevac) 20, Kolibri (Kuršumlija) 16, Jagodina 0.

Rad se plasirao u Super ligu.

Status su izgubili Jagodina i Kolibri.

DRUGA LIGA – SEVER

Metalmania (Kanjiža) 36, **Radnički 1919 (Zrenjanin) 18**, Bačka Žabalj 12, Sremice (Sr. Mitrovica) 3.

Metalmania se plasirala u Prvu ligu.

KRAJ PROBLEMA SA KARTONIMA

Prave muke godinama su bile posle prelaznih rokova igrača za klupske administractivce u vezi provere žutih kartona. Da li njihov novi član u zimu prenosi jedan karton iz prethodnog kluba, da li je na kraju sezone uparioo žute, pa mora da pauzira na startu... Tako od 1970. Gužva bila i u eliti, 1978. dugo sporna utakmica prvog kola Rijeka – Dinamo zbog prelaska igrača domaćina Edmonda Tomića iz Prizrena... Sve nepotrebno. I konačno, pravilo po jednostavljeno...

Fudbalski savez Srbije ozvaničio je novi Disciplinski pravilnik 15. juna **2017.** godine. Od tada, parne opomene iz jedne sezone ne prenose se u novu. Dalje, u slučaju promene kluba tokom sezone, upisane opomene, kao ni parne, ne važe u drugom takmičenju, nego samo u istoj ligi.

Pravilnik je i dalje držao svu odgovornost u klubovima za eventualni nastup igrača sa parnim kartonima. Ipak, naš savez je godinama slao telegrame za parne opomene, a od uvođenja sajta 2008. na njemu smo postavljali te informacija. Sve do elektronskog Komet sistema u ligama.

SPORTSKA OPREMA

Naši klubovi u Gradu su imali veliku ponudu sportske opreme do 2001. godine u beogradskom **Kombinatu Sport**, u prodavnici na Žitnom trgu

U novom veku, nove ponude...



Talentovan fudbaler, uspešan preduzetnik Slobodan Bokić

Član rukovodstva našeg saveza i predsednik od 2001. do 2004. godine, Klečanin **Slavenko Bokić**, počeo je uspešan biznis u oblasti sportske opreme. Otvorio je prodavnice, u Gimanzijskoj ulici broj 22 **Evropa komerc** i na adresi Žitni trg broj 1, **Paun**. Zadnjih godina poslove je preuzeo njegov sin **Slobodan** (1988) i držao nivo firme.

Slobodan Marčeta je stvorio firmu za sportsku opremu **Bull**. Krenuo je i u prozvodnju, izgradio objekat na adresi Karađorđev trg 103. Posebno dobru saradnju držao je sa FK Banat i ŽFK Banat. Njegov **Goran** nastavio je kvalitetan posao.

Igrač, trener **Zoran Lisica**, postao je suvlasnik firme u Beogradu **Derby Sport**. Preko njega, ovdašnji klubovi nabavljaju opremu iz širokog asortimana.

Ekipe u ligama FSG Zrenjanin redovno su moderno obučene. Klubovi posvećuju ozbiljnu pažnju kvalitetu i dizajnu sportske opreme. Za svaku pohvalu.

FSG Zrenjanin



ŽFK Banat 2005. stoje: Vlada Kovačev, Darko Marčeta, Vukašin Runjo,Vladimir Anđelković, Zoran Ćuk, Srđan Radičević. čuče: Marjan Rodean, Zoran, Bojan Surla, Dušan Zarin, Saša Kiš



ŽFK Banat-Bagljaš, 2014, stoje: Goran Mikić, Aleksandar Mijatov, Ilija Grkinić, Veljko Popivoda, Nemanja Erić, Demo Demić, čuče: Slaviša Surla, Marko Pjevčević, Bojan Surla, Bojan Matić, Milorad Georgijev

ZORAN TOŠIĆ IZ MOSKVE U PARTIZAN

Zrenjaninac **Zoran – Bambi Tošić** (1987), vezni igrač po levoj strani, momak odličnog udarca, sa 30 godina bio je u fudbalskom zenitu. Posle Mančester Junajteda i Kelna od 2010. do 2017. igrao je za **CSKA iz Moskve**, na 182 utakmice postigao 37 golova, osvojio je tri titule prvaka Rusije i dva ta mošnja kupa...



Za reprezentaciju Srbije nastupio je 76 puta i postigao 11 golova u periodu 2007-2016. Učestvovao je na Svetskom prvenstvu 2010. u Južnoj Africi, nastupio na zadnjoj utakmici protiv Australije. Sa tri pogotka bio je prvi strelac nacionalnog tima u kvalifikacijama za Evropsko prvenstvo 2016.

Bambi se vratio u Srbiju **2017**. i tri sezone odigrao za Pratizan (55/20). Laganim tempom karijeru je završavao do 2024. u manje poznatim inostranim klubovima Tandžo Juanda, Tobel, Lamija.

Fudbalske poslove obavljao je ovde u svom gradu već duže vreme. Sa bratom **Darkom** formirao je školu fudbala **Akademija Bambi**, izgradio lep pokriveni sportski centar u svom naselju Zeleno polje.

MINIMUM SEDAM IGRAČA

FSJ je doneo Odluku u leto 2017. godine o minimumu igrača za početak i tok utakmice jednog tima. Umesto dotadašnjih osam, uslov je postao sedam igrača.

SUPER LIGA SRBIJE

Poredak posle dva kruga: Crvena zvezda 77, Partizan 65, Čukarički 51, Radnički (Niš) 50, Spartak ŽK 49, Voždovac 47, Napredak 46, Vojvodina 44, Radnik (Sur.) 36, Zemun 35, Mladost (Luč.) 35, Mačva 31, Bačka (BP) 30, Javor Matis 25, Borac (Č) 23, Rad 21.

Plej of: Crvena zvezda 60, Partizan 43, Radnički (Niš) 40, Spartak ŽK 37, Voždovac 33, Čukarički 32, Napredak 30, Vojvodina 28.

Plej aut: Radnik (S) 28, Mladost 27, Zemun 26, Mačva 26, Rad 26 , Bačka 25, Javor Matis 24, Borac (Č) 15.

Status su izgubili Borac (Č) i Javor Matis.

KUP SRBIJE

Javor Matis – Partizan 0:2, Mačva – Crvena zvezda 5:4 (0:0), Napredak (Kruševac) – Čukarički 0:2, Vojvodina – Mladost (Lučani) 0:1.

Mačva – Mladost 1:1, Mladost Mačva 4:0, Čukarički – Partizan 4:2, Partizan – Čukarički 2:0.

Finale, 23. maj, Surdulica: Mladost (Lučani) – Partizan 1:2.

PRVA LIGA SRBIJE

Proleter (N. Sad) 65, Dinamo (Vranje) 63, Metalac (GM) 57, TSC 54, Inđija 45, Sinđelić (Beograd) 45, Bežanija 44, Teleoptik (Zemun) 40, Novi Pazar 40, Budućnost (Doban.) 38, Radnički 1923 (Kraguj.) 36, Sloboda (Už.) 34, Radnički (Pirot) 31, Temnić 1924 (Varvarin) 26, ČSK Pivara 22, Jagodina 10.

Proleter (BS) i Dinamo (V) plasirali su se u Super ligu.

Status su izgubili Jagodina, ČSK Pivara, Temnić 1924 i Radnički (P).

SRPSKA LIGA – VOJVODINA

Bečej 1918 75, Bratstvo 1946 (Prigrevica) 62, Dinamo 1945 (P) 53, Radnički (NP) 45, Borac (Sakule) 45, Cement 45, Omladinac (Novi Banovci) 44. **Radnički Zrenjanin 41**, Železničar (Pančevo) 39, Odžaci 39, Mladost (Bački Jarak) 37, Crvena zvezda (Novi Sad) 37, Bačka 1901 36, Dunav (Stari Banovci) 36, Radnički (Sr. Mitrovica) 31, Radnički (Šid) 10.

Bečej 1918 plasirao se u Prvu ligu.

Status je izgubio Radnički (Šid).

Na zahtev Radničkog (Sremska Mitrovica) Liga je povećana na 18 članova.

Leta 2018 fuzionisali su Odžaci i klub iz nižeg ranga Hajduk Junior (Kula) i uzeli naziv Hajduk 1912.

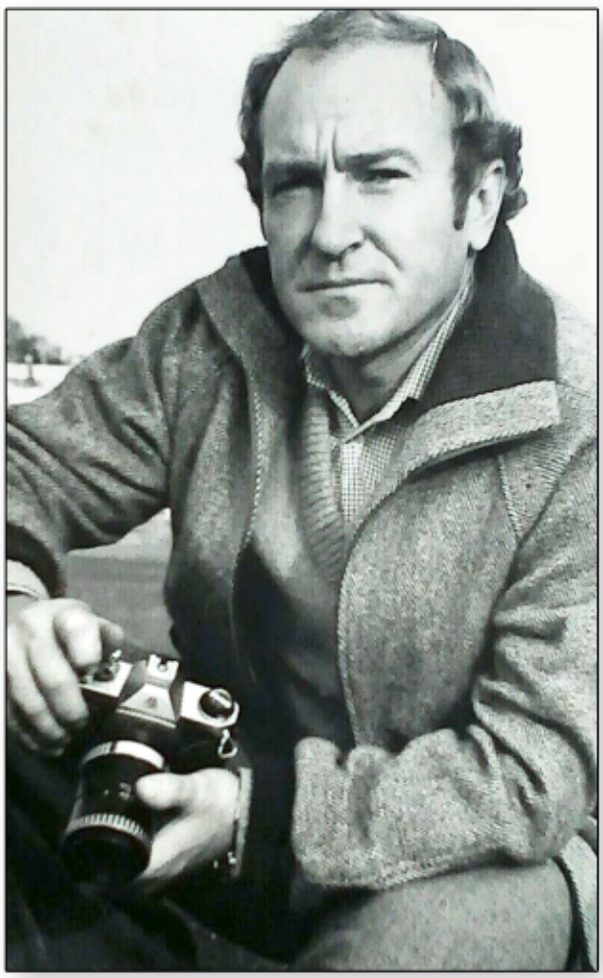

Svetozar Gunić na stadionu u Karađorđevom parku, majstor fotografije koju je radio za brojne listove Jugoslavije, afirmisao lepotice, nekadašnji zrenjaninski Ben Quick, u poslu traje više od šest decenija

VOJVOĐANSKA LIGA – ISTOK

Vršac	Vršac	30	21	7	2	73:28	70
Kozara	B. V. Selo	30	21	5	4	73:17	68
Kikinda 190	Kikinda	30	16	6	8	80:40	54
Sloboda	N. Kozarci	30	15	9	6	62:33	54
Mladost	Omoljica	30	14	7	9	60:37	49
Vojvodina 1928	Perlez	30	14	6	10	52:35	48
Jedinstvo	Novi Bečej	30	14	2	14	43:55	44
Begej	Žitište	30	12	5	13	59:56	41
Budućnost	Srp. Crnja	30	11	8	11	37:39	41
Jedinstvo	B. Karađor.	30	12	3	15	54:53	39
Radnički	Sutjeska	30	10	7	13	49:57	37
Sloga	Plandište	30	11	2	17	53:65	35
Radnički	Kovin	30	9	4	17	62:76	31
Proleter	B. Karlov.	30	9	5	16	49:90	31
ŽAK	Kikinda	30	6	4	20	33:72	22
Polet	Nakovo	30	4	2	24	24:110	14

Vršac se plasirao u Srpsku ligu-Vojvodina.

Status je izgubio Polet (Nakovo).

ŽAK je zadržao status jer je od takmičenja odustao pobednik baraža Partizan (Uljma).

PODRUČNA LIGA

Krajina	Krajišnik	30	25	4	1	108:27	79
Banat	Čanta	30	21	2	7	81:32	65
Borac	Aleksandr.	30	18	7	5	86:33	61
Cr. zvezda	Rusko Selo	30	16	6	8	76:41	54
Rusanda	Melenci	30	14	8	8	51:48	50
Cr. zvezda	Vojv. Stepa	30	13	8	9	39:26	47
Mladost	B. Despot.	30	13	3	14	58:46	42
Mladost	Lukićevo	30	12	3	15	64:53	39
Vojvodina	N. Miloševo	30	11	4	15	52:66	37
Proleter 2006	Zrenjanin	30	10	6	14	53:55	36
Naftagas	Elemir	30	10	5	15	49:61	35
Omladinac FAM	Botoš	30	9	8	13	44:72	35
Lehel	Zrenjanin	30	11	1	18	54:77	34
Bilećanin	Sečanj	30	10	3	17	46:94	33
Vojvodina	Bašaid	30	9	3	18	42:84	30
Naftagas	Boka	30	1	3	26	26:114	6

Krajina se plasirala u Vojvođansku ligu-Istok.

Status su izgubili Naftagas (B), Vojvodina (B) i Bilećanin.

BARAŽ

Za jedno mesto igrala su po dva predstavnika **FSP Zrenjanin** i **FSP Pančevo**, od 9. do 24. juna. Rezultati – Čenta: Banat – Partizan 1:0, Alek sandrovo: Borac – Dolina 0:0, Uljma: Partizan – Ba nat 4:1, Padina: Dolina – Borac 2:1, Uljma: Partizan – Dolina 4:0, Padina: Dolina – Partizan 3:1.

A LIGA FSG ZRENJANIN

Radnički 1911 J. T. (-1)		22	19	1	2	66:11	57
Potisje	Knićanin	22	15	2	5	50:27	47
OFK Klek	Klek	22	12	5	5	41:24	41
Jedinstvo 2014	Ečka	22	11	4	7	53:42	37
Stajićevo	Stajićevo	22	9	6	7	39:32	33
Zadrugar	Lazarevo	22	9	6	7	38:44	33
Gradnulica	Zrenj. (-1)	22	10	2	10	48:58	31
MSK	Mihajlovo	22	7	2	13	35:47	23
Tamiš	Farkaždin	22	5	7	10	35:43	22
ŽFK Banat-B.	Zrenjanin	22	6	3	13	16:33	21
ASK	Aradac	22	5	4	13	31:58	19
Zlatica	Zlatica	22	1	4	17	30:63	7

Radničkom 1911 oduzet je jedan bod jer je izostao sa utakmice u 10. kolu u Kleku, a OFK Gra dnulici zato što u 22. kolu nije imala prijavu Skupa Policijskoj upravi.

Radnički 1911 plasirao se u Područnu ligu.

Status je izgubila Zlatica.

BARAŽ

Po dva predstavnika u baražu imali su A liga FSG Zrenjanin i Međuopštinska liga Kikinda-Žitište. Utamice su igrane od 9. do 21. juna. Rezultati – Mokrin: Delija – Potisje 4:1, Klek: OFK Klek – Na predak (BT) 4:0, Knićanin: Potisje – Delija 2:1, Ban atska Topola: Napredak–OFK Klek 1:1, Klek: OFK Klek – Delija 1:2, Mokrin: Delija – OFK Klek 1:1.

Delija se plasirao u Područnu ligu.



Prvi čovek i finansijer zrenjaninskog Borca deceniju i po - Mithat Kliko

B LIGA FSG ZRENJANIN

Mladost	Belo Blato	12	10	2	0	50: 9	32
Proleter	Neuzina	12	6	5	1	39:18	23
Sloga	Jarkovac	12	5	2	5	25:37	17
Tisa 1933	Taraš	12	4	2	6	22:19	14
KSK Konak	1926 Konak	12	4	3	5	23:24	14
Borac	Zrenjanin	12	4	2	6	27:36	14
Partizan T.	Tomaševac	12	1	0	11	14:57	3

Mladost (Belo Blato) plasirala se u A ligu.

MEĐUOPŠTINSKA LIGA KIKINDA-ŽITIŠTE

Dr. oktobar	Kumane	20	17	2	1	71:22	53
Delija	Mokrin	20	15	0	5	102:28	45
Napredak	B. Topola	20	14	3	3	69:29	45
Napredak	Čestereg	20	12	4	4	55:31	40
Terekveš	Hetin	20	11	3	6	61:30	36
Pr. oktobar	Srp. Itebej	20	8	2	10	49:61	26
Bega	Novi Itebej	20	7	1	12	49:56	22
Proleter	Međa	20	7	1	12	50:66	22
Roham	Nova Crnja	20	6	4	10	38:56	22
Budućnost	Ban. Dvor	20	3	0	17	20:78	9
Omladinac	R. Topol.	20	0	0	20	14:121	0

Drugi oktobar se plasirao u Područnu ligu.

Delija se plasirao kroz baraž u Područnu ligu.

KUP FSG ZRENJANIN

Finale, 21. i 28. mart 2018. – Krajišnik: Krajina–Rusanda 3:0, Melenci: Rusanda–Krajina 2:0.

KUP FSP ZRENJANIN

Finale, 2. maj 18, Perlez: Vojvodina 1928 - Kozara (Banatsko Veliko Selo) 3:0.

PRVA FUTSAL LIGA

Ekonomac (Kragujevac) 66, Nova Pazova 49, Novi Pazar 44, FON (Beograd) 37, Intermeco (N. Sad) 33, Kalča (Niš) 31, RB (Valjevo) 23, Smederevo 22, Jastrebac (Blace) 22, Samo pravo (Beograd) 22, Pirot 16, Deus (S. Mitrovica) 13.

Pomoćna tabela klubova sa 22 boda: Smederevo 7, Jastrebac 6, Samo pravo 4.

Plej of: Intermeco – FON 2:8, FON – Intermeco 5:2, Kalča – Novi Pazar 7:4, Novi Pazar – Kalča 9:2, Novi Pazar – Nova Pazova 4:4, Nova Pazova – Novi Pazar 5:2, FON – Ekonomac 4:5, Ekononomac – FON 5:2, Nova Pazova – Ekonomac 1:2, Ekonomac – Nova Pazova 6:1.

Status su izgubili Deus, Pirot i Samo pravo.

DRUGA FUTSAL LIGA

Ivanjica 52, Vranje 43, Vinter sport 40, Ekonomist (Beograd) 36, Požarevac 35, **SAS (Zrenjanin) 34.** Sopot 33, Srpska (Beograd) 32, Metalac Kolorado (G. Milanovac) 31, Forum (Vršac) 30, Putinženjering (Niš) 15, Viking (Ruma) 3.

Ivanjica, Vranje i Vinter sport plasirali su se u Prvu ligu.

Status su izgubili Viking (R), Putinženjering Forum, Metalac Kolorado i Srpska.

FSG Zrenjanin

VOJVOĐANSKA FUTSAL LIGA

Bečej 2003 61, Novi Sad 44, Srbobran 38, Tisa (Novi Bečej) 35, Kraljevićevo (Kačarevo) 35, Mićko trend Beočin 34, Leteći Holanđanin 32, Apa futsal 32, Hajduk (Kula) 28, Pčinja (Karavukovo) 27, Tango (Novi Sad) 12, Sombor 5.

Bečej 2003 plasirao se u Drugu ligu.

SUPER LIGA ZA ŽENE

Poredak posle dva kruga: Spartak 39, Crvena zvezda 34, Mašinac (Biš) 29, Vojvodina 25, Požarevac 19, Napredak (Kruševac) 9, Sloga Radnički (Zemun) 8, Rad 0.

Plej of: Spartak 27, Crvena zvezda 25, Mašinac 16. Vojvodina 3.

Plej aut: Požarevac 31, Sloga Radnički 20, Napredak 13, Rad 2.

PRVA LIGA ZA ŽENE

Šumadija 1903 (Kragujevac) 30. Radnički 2012 (Niš) 22, Kanjiža 17, Mačva (Š) 15, Lavice Dubočica (Leskovac) 14, Karađorđe (Topola) 11, Polet (Sivac) 10,

RADNIČKI 1919 ISTUPIO

Ženska ekipa **Radnički 1919** stala je sa radom septembra 2017.

- Odigrali smo samo prvo kolo u Zrenjaninu sa Šumadijom 1903. Nismo imali finansijska sredstva. Morala je da istupi Iz takmičenja Razvojne lige i naša kadetska selekcija – kaže trener **Radovan Vijatov**.

DRUGA LIGA - SEVER

Sremice (Sr. Mitrovica) 28, Jugović (Kać) 24, Klenak 09 20, Apatin 16, Senta 10, Miletić (Mošorin) 10, Rusin (Ruski Krstur) 2, Sonta 2.

SPORTO 023 (ZRENJANIN)

Na osnovu Rešenja iz APR od 30. marta 2017, u FSG Zrenjanin 26. jula registrovano je Sportsko fudbnalsko uduženje **„Sporto 023“** sa sedištem u Ulici Pere Dobrinovića bb u Zrenjaninu. Zastupnik Stojanka Ćuić.

ŽENE: STAJIĆEVO 2017

Na osnovu Rešenja iz APR od 11. jula 17, u FSG Zrenjanin 15. avgusta 2017. registrovano je Sportsko udruženje ženskog fudbala **„Stajićevo 2017“** sa sedištem u Ulici Obrada Mijatova broj 32 u Stajićevu. Zastupnik: Momčilo Sučević.

OMLADINAC FAM (BOTOŠ)

Na osnovu Rešenja iz APR od 26. februara 2018. u FSG Zrenjanin je 17. jula 2018. registrovana promena naziva Fudbalskog kluba Omladinac (Botoš) u Fudbalski klub **Omladinac FAM** (Botoš). Zastupnik: Branislav Lazić.



Proleter (Neuzina), 2015. godine, stoje: predsednik Goran Ninić, Mile Malušev, David Novaković, Aleksandar Treunov, Vladimir Novčić, Emil Fazekaš, Aleksandar Šari, Mateo Drndarski, Nikša, trener Željko Džepčeski, čuče: Darko Ninić, Srđan Trikić, Stojan Đolai, Bandi Petrović, Boban Caran, Roni Burai, Blagoje Šain, Marko Rajkov



Radnički Zrenjanin 2017, gornji red: Milan Vidić, Milan Janković, Miloš Zakić, Aleksandar Gardinovački, Dalibor Magda, Vladimir Zakić, Tomislav Milekić, Zoran Šemić, Dušan Radenković, Mile Šarenac, Marko Mastilo, Stefan Živanov, Goran Vlaučin, Jovan Jevremov, srednji red: sekretar Velibor Mladenović, Aleksandar Petrov, Robert Kiš, Ognjen Dučić, Ivan Vasić, Danilo Cvijetić, Nemanja Radović, Stefan Jevremov, Žarko Matić, Marko Kovačević, Nikola Grbić, donji red: trener golmana Goran Gavrilović, direktor Dušan Tanasić, trener Predrag Kandić, predsednik Zoran Tošić, potpredsednik Darko Tošić, trener Jovan Blažić, fizioterapeut Vladimir Milošev



Kadeti Radničkog Zrenjanin 2018, stoje: Baćan, Jeftenić, Šerban, Kondić, Bojanić, Kosović, Petrov, Narandžić, Malek, Balo, Bačko, sede: trener Mladenović, Nedeljkov, Štrbac, Gajilović, Banč, trener Tošić, Zekić, Popov, Romanov, Veličković, trener Kandić



Jedinstvo 2014 u jesen 2017, stoje: trener Milanović, Vlačić, Trivković, Marković,Vukajlović, M. Ostojić, Jandrić, Fijat, Rajkov, čuče: Cvejin, Savić, Trošić, S. Ostojić, Filipić, Joksimović, Karlica, Pajović



Ekipa Tamiša iz Farkaždina u Tarašu



BRANKO PAVLOVIĆ

Branko Pavlović (1971), član kadetske i omladinske selekcije FK Mitros iz Sremske Mitrovice, sudija iz tog grada od 1988, na listi Srpske lige u periodu 1995.- 2000. Porodično nastavio život u Zrenjaninu. Pomoćni sudija u elitnoj državnoj konkurenciji od 2001. do 2015, na Inter-listi 2008.-2014.

Predsednik sudijske organizacije našeg sa veza 2011.- 16. Instruktor posmatrač Super lige tokom zadnjih 10 sezona. Predsednik Stručne organi zacije sudija Vojvodine od 2021, član sudijskog odbora FS Srbije od 24. Sportski dosje – odličan. Plus intelektualac.

- Držim korektnu komunikaciju sa rukovodećim kadrovima na svim fudbalskim instancama, sa kolegama u sudijskoj organizaciji. Pomažem zrenjaninskim kadrovima u usavršavanju. Zadovoljan sam ambijentom u okruženju iz uzev činjenice da Zrenjanin već niz godina nema jak klub – kaže **Branko Pavlović**.



BRANISLAV PANDUROV

Znao da igra, znao da sudi: **Branislav-Bane Pandurov** (1983).

- Posle mladih selekcija Proletera bio sam u Vojvoda Stepi, Boki, Čenti, Lazarevu, do 25. godine–govori Bane, a za svoj sudijski deo dodaje – **Položio sam ispit 2000, od 2007. do 2015. sudio sam na Srpskoj ligi.**

Sa podmlađivanjem sudijskog kadra preteralo se tih godina i Bane je u svojoj 32. video da sa mo iz tog razloga ne može da napreduje. Povukao se sa terena, ali je postao predsednik Komisije za unapređenje suđenja FSP, član tog organa na nivou Vojvodine. Od 2018. delegat na utakmicama Super lige, Prve lige. Fakultetski obrazovan, privatni preduzetnik. Naš pravi predstavnik na elitnim utakmicama.

FSG Zrenjanin



MARJAN RODEAN

Igrao fudbal od 10. do 40. godine. Selekcije Proletera, najduže kao senior u ŽFK Banat, tu krenuo i završio. U međuvremenu, Radnički Zrenjanin, Mihajlovo, Bašaid, Knićanin – **Marjan Rodean** (1973).

- Počeo sam da sudim 1994. Napredovao sam na listi glavnih do 2005, tu ulogu završio u trećem rangu. Od tada do 2012. bio sam na listi pomoćnika u drugom stepenu, Prvoj ligi Srbije. Na kraju, instruktor-kontrolor na Srpskoj ligi – priča **Marjan**.

MILJAN MIŠIĆ

Fudbaler Proleterovih mladih selekcija do 1999, **Miljan Mišić** (1983), po uzoru na oca **Žiku** postao je sudija 2000.

- Na listu glavnih sudija Prve lige došao sam 2009, a potom sam u istom takmičenju bio među pomoćnicima do 2019. Aktuelni sam posmatrač-kontrolor na utakmicama Srpske lige – kaže **Miljan**.

Svuda stiže. Posle redovnog posla često je sa bratom **Rankom** i ocem **Žikom** u porodičnom ugostiteljskom objektu „Mali Pariz" u centru Grada.



MOMČILO RADMAN

Momčilo Radman (1959), igrao je fudbal u omladinskoj selekciji zrenjaninskog Radničkog, napravio pauzu na terenu, pa se odlučio za – pišta ljku.

- Sudio sam od 26. do 40. godine. Vodio utakmice na Srpskoj ligi. Posle sam ostao u org anizaciji u različitim ulogama do 2024. – priča **Radman**.

Dve godine je bio komesar suđenja u liga-ma našeg saveza. Zatim, određivao mlade sudije u Ligi petlića, delegat na utakmicama Vojvođanske li-ge, na kraju u područnoj konkurenciji.



HRVOJE JOSIĆ

Hrvoje Josić je sa 18 godina 1995. počeo da se bavi suđenjem. Uspešno je vodio utakmice od najnižeg ranga dio Srpske lige gde je proveo tri sezone, uporedo završio i mašinski fakultet.

U našoj organizaciji najviše vremena provo dio je sa Goranom Starčevićem. Njegov kum.

Kada je okončao svoj sudijski angažman, dve godine je bio komesar suđenja Lige FSG Zrenj anin. Deceniju radio u Gradskoj biblioteci, posle se posvetio privatnim poslovima u informatičkim oblas tima. Kulturan, uvek staložen, radan.



Hrvoje Josić

GOJKO MIZDRAK

Iz FSP Banjaluka 1991. godine sa svojih 28 godina u naš savez došao je - **Gojko Mizdrak**.

- Imao sam već osam godina sudijskog staža, a mladi su tom poslu još uvek bili retkost – kaže **Mizdrak**, pa nastavlja – **Od 93. do 98. im-ao sam status na Vojvođanskoj ligi-Istok, kada su Banaćani i Sremci igrali zajedno. Na kraju, vodio sam utakmice Područne lige do 2011.**

Gojko je bio zamenik komesara suđenja Li ge FSG dve sezone, a status komesara imao je od 2013. do 2022. godine. Delegat-kontrolor u ligama PFL i VFL.



Gojko Mizdrak



Darko Živković



Nikola Kontić i Vladimir Marinkov

VREDNI U NAŠOJ SUDIJSKOJ _____

Tokom poslednje dve decenije u sudijskoj organizaciji našeg saveza uspešno su vodili utakmi ce i delovali na nivou Grada, područja, Vojvodine... **Dragan Krstić, Aleksandar Pandurov, Aleksand ar Mihajlović, Vladimir Marinkov, Zlatko Lukić, Ivan Klaić, Vladimir Narandžić, Bojan Nikolić, Iv an Vasiljević, Dragan Jeftenić, Mileta Gajilović, Nikola Kontić, Darko Živković, Nikola Bikić, Iv- an Mikalački, Slobodan Petrović, Predrag Arsić, Vanja Drndarević, Dušan Petrović, Zdravko Vuj- anov, Veljko Ristić, Milan Gaborov, Nikola Tom- ašev, Strahinja Radulović, Marko Kozina, Dejan Cvejanov, Boban Bjeloš, Srđan Bjeloš, Mladen Jocić, Dragan Zorić, Aleksandar Stošić, Dušan Belić, Aleksa Bibin, Mario Bogićević, Dejan Rad išić, Dejan Janjić, David Stojanović, Marko Pop- ov, Nikola Markov, Damjan Rodean**...

Ostajali su stariji kadrovi u ulogama kontrol lora, delegata... **Saša Bogićević, Živa Pandurov, Mile Pandurov, Milenko Trnjak, Goran Čizmaš, Milivoje Đurić, Stevo Ristić, Boris Krstović, Ivi- ca Ivanić, Nenad Raškov, Ivica Kozina...**



Seminar sudija FSG Zrenjanin 2011. godine



Sudijski seminar, rukovodstva FSG, FSP Zrenjanin, FS Vojvodine 2021. godine
na stadionu u Karađorđevom parku

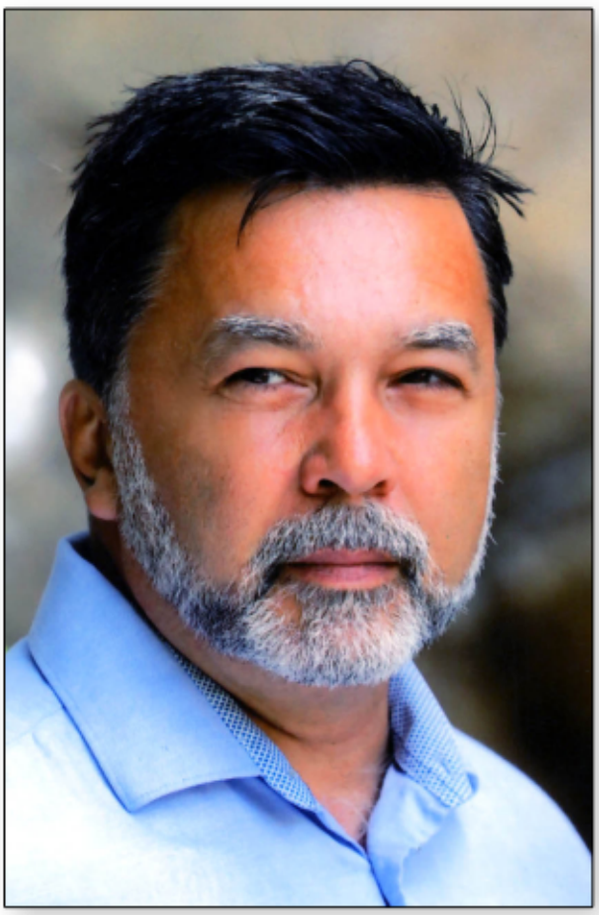

Srđan Drašković, dugogodišnji fotoreporter sa sportskih događaja u Zrenjaninu



Nenad Katnić, lice sa tv ekrana, sportski komentator iz Zrenjanina



Sportski novinar, tv-komentator, Vladimir Mertel



Željko Šemić, fotoreporter, vlasnik Portala ZR klik

2018/19.

FSP: VAVAN, BIKIĆ I PREDSEDNIK TATIĆ

Kadrovi iz **Zrenjanina**, po tradiciji, sa velikim značajem i u **FSP**, uvažavajući **Kikinđane** i **Žitištane**. Saradnja sa komšijama, njihovim ključnim ljudima u poslednje dve decenije, sekretarima **Ivanom Šibulom** i **Miodragom-Zajecom Radakovićem**, za primer.



Fudbaler i sportski radnik iz Novog Bečeja Ranko Janjić i sekretar FSG Kikinda Ivan Šibul

UMESTO VAVANA – BIKIĆ

Posle 16 godina i tri meseca mesto sekretara FSP Zrenjanin napustio je **Dragan Vavan**, napunio 65 godina, imao više od 40 staža i otišao u penziju.

Za novog sekretara izabran je mlađi 13 godina – **Nenad Bikić**.

Njihovi zajednički imenitelji: rođeni u Banatskom Despotovcu, čak i u istoj ulici, Bosanskoj, igrači Mladosti, pa Proletera u saveznom rangu, sekretari FSP.

Bikić, dotadašnji predsednik FSP Zrenjanin, dobijanjem statusa profesionalca, ostavio ię da se popuni mesto prvog rukovodioca tog saveza...

PREDRAG TATIĆ PREDSEDNIK FSP

Krajem 2018. godine predsednik Fudbalskog saveza područja Zrenjanin postao je - **Predrag Tatić** (55).

Tatić je igrao amaterski fudbal u Borcu, Gradnulici, Radničkom, ŽFK Banatu, pa van Grada u Bilećaninu, Perlezu, van opštine, u Srpskoj Crnji,



Karađorđevu, Titelu, sa 44 godine završio je aktivno igranje u Begi iz Novog Itebeja. Fizički jak, spreman. Štoper, pa korektor. Trener u OFK Gradnulici, pomoćnik Žarku Soldi u Proleteru proleća 2005, zatim, prvi trener u Karađorđevom parku, u Drugoj ligi pet kola, do početka maja te godine. Predsednik Radničkog Zrenjanin 2014-17, ponovo od početka 2025...

Predsednik FSP Zrenjanin do aprila 2021, vršilac dužnosti predsednika FSG Zrenjanin od tada do prvih dana novembra te godine. Delegat na utakmicama Super lige u zadnjem periodu svog mandata. Organizator turnira u malom fudbalu na Bagljašu premijerno 1998. i potom dve decenije.

Predrag Tatić, popularni **Tale**, od 91. godine vlasnik **Kafića Tango** na početku Pančevačke ulice. Tu se godinama okupljala elita Grada na čelu sa starim košarkašem, uglednim privrednikom i političarem **Goranom Kneževićem**, našim **Knezom**, njegovim starim saigračima **Đorđem - Troksom Budimirom**, **Petrom - Pepijem Popovićem, Zoranom Stojačićem**, fudbalerima **Amirom Teljigovićem, Draganom Jovićem, Mirkom Todorovićem, Darkom Kovačevićem**... gradskim rukovodećim kadrovima **Nenadom Karapandžom, Darkom Bađokom, Goranom Starčevićem**...

U **Tangu** vikendom posebna dinamika, tokom prepodnevnih sati priče i prognoze za fudbalske utakmice, kako lokalne tako i međuarodne, naveče utisci, komentari sa zelenih terena... Uz kaficu i poneko pivo uvek opušteno sa domaćinom **Taletom**.

FSG Zrenjanin

SUPER LIGA SRBIJE

Crvena zvezda 84, Radnički (Niš) 75, Partizan 54, Čukarički 54, Mladost (Lučani) 46, Napredak 41, Vojvodina 39, Proleter (Novi Sad) 38, Spartak ŽK 38, Radnik (Surdulica) 38, Voždovac 37, Mačva 32, Bačka (BP) 25, Rad 21, Dinamo (Vranje) 20, Zemun 18.

Plej of: Crvena zvezda 60, Radnički (Niš) 48, Partizan 42, Čukarički 39, Mladost (L) 34, Napredak 28, Proleter (NS) 22, Vojvodina 22.

Plej aut: Radnik (S) 28, Spartak ŽK 27, Voždovac 25, Mačva 25, Rad 23, Dinamo (V) 23, Zemun 21, Bačka 18.

Status su izgubili Bačka (B. Palanka), Zemun i kroz baraž Dinamo (Vranje).

KUP SRBIJE

Napredak – Partizan 0:4, Crvena zvezda – Radnik (Surdulica) 2:1, Spartak ŽK – Mladoist (Lučani) 1:2, Radnički (Niš) – Vojvodina 2:1.

Crvena zvezda–Mladost 4:1, Mladost – Crvena zvezda 0:0, Partizan - Radnički 1:0, Radnički – Partizan 1:1.

Finale, 23. maj, Stadion Crvene zvezde, Crvena zvezda – Partizan 0:1.

BARAŽ

Baraž je igran po sistemu 3-6, 4-5, sa jednom utakmicom, kao i u finalu. Termini: 11. i 19. maj. Rezultati: Inđija – Zlatibor 2:1, Radnički 1923 – Metalac 2:2 (posle jedanaesteraca 6:3), Inđija – Radnički 1923 1:1 (posle jedanaesteraca 4:1).

Baraž 14. iz Super lige i pobednika elimina cija iz Prve lige, održan je 22. i 26. maja. Rezultati: Inđija - Dinamo (Vranje) 3:0, Dinamo – Inđija 2:0.

PRVA LIGA SRBIJE

TSC (Bačka Topola) 68, Javor Matis 63, Inđija 57, Zlatibor 50, Radnički 1923 (K) 49, Metalac (GM) 48, Bežanija 45, Sinđelić (Beograd) 44, Trajal (Kruševac) 41, Žarkovo 41, Bečej 1918 36, Budućnost (Dobanovci) 33, Teleoptik (Zemun) 27, Borac (Čačak) 25, Sloboda (Užice) 21, Novi Pazar 17.

Plej of: TSC 53, Javor Matis 46, Inđija 39, Radnički 1923 35, Metalac 33, Zlatibor 32, Bežanija 28, Sinđelić 24.

Plej aut: Trajal 32, Budućnost 32, Žarkovo 31, Borac (Č) 27, Bečej 2018 26, Novi Pazar 21, Teleoptik 18, Sloboda 16.

TSC i Javor Matis plasirali su se u Super ligu.

Bežanija i Borac (Č) istupili su po završetku prvenstva.

Sloboda, Teleoptik i Bečej 2018 izgubili su status.

Novi Pazar je zadržao rang umesto Borca. Uz četiri prvaka srpskih liga, status je stekao i drugi predstavnik Beograda, Kolubara.

SRPSKA LIGA – VOJVODINA

Kabel (Novi Sad) 77, Hajduk 1912 (K) 61, Omladinac (Novi Banovci) 52, Bratstvo 1946 (Prigrevica) 48, Bačka 1902 (S) 48. Železničar (Pančevo) 46, OFK Vršac 43, Dinamo 1945 42, Borac (Sakule) 42, Dunav (Stari Banovci) 41, Radnički (S. Mitrovica) 40, **Radnički Zrenjanin 40**, ČSK Pivara 39 Mladost (Bački Jarak) 39, Crvena zvezda (NS) 36, Cement 35, Radnički (Nova Pazova) 32.

Srbobran je istupio u zimskoj pauzi.

Kabel se plasirao u Prvu ligu.

Status su izgubili Radnički (N. Pazova), Cement, Crvena zvezda (NS), Mladost (BJ) i kroz baraž ČSK Pivara.

Liga je u leto 2019. smanjena sa 18 na 16 članova.

VOJVOĐANSKA LIGA – ISTOK

Kozara	B. V. Selo	30	24	4	2	62:18	78
Vojvodina 1928	Perlez	30	19	5	6	62:21	62
Jedinstvo	B. Karađor.	30	14	6	10	61:44	48
Mladost	Omoljica	30	15	3	12	50:39	48
Sloboda	N. Kozarci	30	12	9	9	45:26	45
Budućnost	Srp. Crnja	30	12	6	12	48:45	42
Radnički	Sutjeska	30	13	3	14	49:53	42
Begej	Žitište	30	11	8	11	41:32	41
Kikinda 1909	Kikinda	30	11	5	14	55:64	38
Krajina	Krajišnik	30	12	2	16	45:60	38
Sloga	Plandište	30	11	5	14	46:62	38
ŽAK	Kikinda (-1)	30	10	8	12	45:59	38
Jedinstvo	Novi Bečej	30	10	6	14	54:42	36
Proleter	B. Karl. (-1)	30	10	4	16	35:75	33
BAK	Bela Crkva	30	9	5	16	32:44	32
Radnički	Kovin (-2)	30	5	5	20	31:77	18

Kozara se plasirala u Srpsku ligu - Vojvodina.

Vojvodina 1928 prošla je baraž za Srpsku ligu-Vojvodina.

Status su izgubili Radnički (K) i BAK.



Stadion u Perlezu

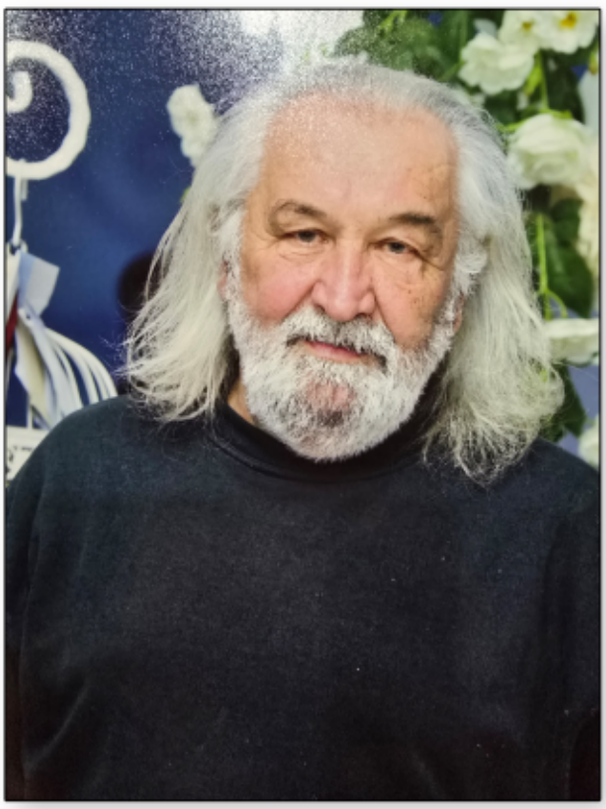

Dugogodišnji sekretar Perležana Radovan-Mata Avramov



Prvi čovek Vojvodine 1928 - Mirko Knežević

BARAŽ ZA SRPSKU LIGU

Drugoplasirani klubovi tri grupe Vojvođanske lige i 13. iz Srpske lige, igrali su baraž za jedno mesto 16, 20, 26. i 30. juna. Rezultati – Kać: Jugović–ČSK Pivara 1:3, **Čonoplja: Sloga – Vojvodina 1928 2:2**, Čelarevo: ČSK Pivara – Jugović 4:0, **Perlez: Vojvodina 1928 – Sloga 1:1**, **Čelarevo: ČSK Pivara-Vojvodina 1928 0:2, Vojvodina 1928–ČSK Pivara 0:0**.

Vojvodina se kvalifikovala u Srpsku ligu.

PERLEŽANI U TREĆEM RANGU

Vojvodina 1928 proslavila je svoj najveći uspeh 2019. godine. Kroz dva kruga baraža domogla se Srpske lige!

Ekipa trenera **Marka Guteše** u Čonoplji je nastupila odvažno, napadački i zabeležila 2:2. U revašu ulog je bio veliki, logično i prisutni oprez, a posle vođstva gostiju iz 60. minuta, **Goran Vlaučin** je u 79. poravnao, taman dovoljno za prolaz.

Sa dva pogotka **Vladimira Ninića** Perležani su trijumfovali u Čelarevu, potom kao domaćini odigrali „na sigurno" i sa 0:0 priredili veliko slavlje.

Legendarni **Radovan-Mata Avramov**, više decenijski sekretar Kluba, prvi čovek fudbala u Perlezu **Mirko Knežević**, značajan pomažući član, bivši košarkaš **Zoran Stojačić**... sijali su od sreće. A navijači su euforično slavili sa svojim ljubimcima igračima u restoranu na stadionu. Druga polovina juna 2019, veliki dani fudbala u Perlezu...

- Nismo važili za favorite, ali smo znali svoje vrednosti, u sve četiri utakmice pokazali i kvalitet, i srčanost, i odgovornost. Predstavili smo se kao jak kolektiv, pobednik bez mrlje–rekao je stručnjak **Marko Guteša**.

Igrački kadar **Vojvodine 1928** u četiri utakmice baraža 2019: **Magda, Šemić, Ješić, Jeftić, Živanov, Kalajdžija, O. Knežević, Ninić, Malbaški, Vlaučin, Džajski, Ginić, Rudić, Čanak, Petrović, Lazarević, Mladenović, Pešić, M. Knežević.**



Čestitke - mag fudbala u Banatu, trener Marko Guteša



Igrač utakmice u Čelarevu,
dvostruki strelac - Vladimir Ninić



Dugogodišnji kreativni napadač
Perležana - Marko Malbaški



Veliko fudbalsko slavlje u Perlezu juna 2019. - plasman među srpskoligaše



Momenat sa utakmice Vojvodina 1928 - ČSK Pivara







Martin Magda, dugogodišnji uspešni golman u Lukićevu, Radničkom, Perlezu, Elemiru

PODRUČNA LIGA

Cr. zvezda	Voj. Stepa	30	24	4	2	73:24	76
Naftagas	Elemir	30	23	3	4	82:33	72
Banat	Čenta	30	18	4	8	82:47	58
Radnički 1911	J. Tomić	30	14	9	7	58:28	51
Mladost	B. Despot.	30	15	4	11	57:49	49
Delija	Mokrin	30	15	2	13	47:53	47
Omladinac	FAM Botoš	30	13	4	13	67:57	43
Mladost	Lukićevo	30	11	6	13	39:43	39
Vojvodina	N. Miloševo	30	12	3	15	47:60	39
Cr, zvezda	Rus. Selo	30	11	5	14	50:51	38
Borac	Aleksandr.	30	11	5	14	50:57	38
Rusanda	Melenci	30	11	4	15	52:62	37
Polet	Nakovo	30	10	3	17	45:73	33
Lehel	Zrenjanin	30	8	6	16	47:63	30
Dr. oktobar	Kumane	30	5	3	22	43:91	18
Proleter 2006	Zrenjanin	30	5	3	22	37:85	18

Međusobni rezultati: Proleter 2006 – Drugi oktobar 0:0, Drugi oktobar – Proleter 2006 3:2.

Crvena zvezda (Vojv. Stepa) plasirala se u Vojvođansku ligu-Istok.

Naftagas (E) i Banat (Č) stekli su pravio uč ešća u baražu.

Status je izgubio Proleter 2006.

BARAŽ ZA VOJVOĐANSKU LIGU

Drugoplasirani i trećeplasirani Područne lige Zrenjanin i Područne lige Pančevo igrali su baraž,15, 19, 26. i 30. juna. Rezultati – Čenta: Banat – Radnički (B) 2:2, Elemir: Naftagas–Potporanj 6:0, Baranda: Radnički – Banat (Č) 4:6 (2:2), Potporanj – Naftagas 3:1, Čenta: Banat – Naftagas 0:1, Elem ir: Naftagas – Banat 4:1.

Naftagas (Elemir) plasirao se u Vojvođansku ligu, a prolazom Vojvodine 1928 u viši rang, na knadno je napredaovao i **Banat (Čenta)**.

A LIGA FSG ZRENJANIN

Potisje	Knićanin	24	18	4	2	83:20	58
OFK Klek	Klek	24	17	1	6	68:29	52
Tamiš	Farkaždin	24	14	6	4	61:36	48
MSK	Mihajl. (-1)	24	14	5	5	60:29	46
Stajićevo	Stajićevo	24	13	4	7	54:32	43
ASK	Aradac	24	13	4	7	51:29	43
Bilećanin	Sečanj	24	8	4	12	37:67	28
Naftagas	Boka	24	7	5	12	34:51	26
Zadrugar	Lazarevo	24	7	4	13	47:57	25
Gradnulica	Zrenj. (-1)	24	6	3	15	43:84	20
Jedinstvo 2014	Ečka	24	5	4	15	32:54	19
Mladost	Belo Blato	24	5	2	17	41:75	17
ŽFK Banat-B.	Zrenjanin	24	3	6	15	19:67	15

MSK je kažnjen oduzamanjen jednog boda jer nije nastavio zbog nevremena prekinutu utakmi cu 24. kola u Belom Blatu, a OFK Gradnulica zbog toga što je predala meč 26. kola Potisju na svom te renu.

Potisje se plasiralo u Područnu ligu.



Igrač, pa sekretar Naftagasa iz Elemira Milan Miščević

Status u Područnoj ligi kroz baraž stekao je OFK Klek, a potom je upražnjeno mesto popunio Tamiš.

Status je izgubio ŽFK Banat-Bagljaš.

BARAŽ ZA PODRUČNU LIGU

Drugoplasirani, trećeplasirani A lige FSG Zrenjanin i Međuopštinske lige Kikinda – Žitište igrali su baraž 9, 13, 16, 23. i 29. juna. Rezultati–No va Crnja: Roham – OFK Klek 0:3, Farkaždin: Tamiš: Tamiš – Vojvodina (B) 2:1, Klek: OFK Klek – Ro ham 5:1, Bašaid: Vojvodina–Tamiš 1:3, Klek: OFK Klek – Tamiš 2:0, Farkaždin: Tamiš–OFK Klek 0:0 (prekid u 20, minutu zbog nevremena), nova utakmica: Tamiš – OFK Klek 0:2.

NEVREME 19. MAJA

Četiri utakmice 24. kola, **19. maja**, prekinute su zbog nevremena, za jednu od njih, po oceni sudije bili su stvoreni uslovi nastavka...

OFK Klek – Bilećanin (9:0, 76. minut), OFK Stajićevo–ŽFK Banat-Bagljaš (5:0, 85. minut), OFK Gradnulica – Jedinstvo 2014 (2:3, 79. minut), Mlad ost (Belo Blato) – MSK (2:0, 55. minut).

Pravilnik o takmičenju FSS godinama je go vorio da se posle isteka 72. minuta u ovakvim slučajevima utakmica registruje postignutim rezultatom na terenu.

Problem je nastao u Belom Blatu. Posle 25 minuta čekanja, sudija je dao znak za nastavak igre, a nakon novih15 minuta na terenu se nije pojavi la gostujuća ekipa. Službeno 3:0 za domaćina i kazna za MSK.



B LIGA FSG ZRENJANIN _____

Liga je igrana u dve faze. Sedam klubova učestvovalo je prvom krugu, a sa prenesenim bodovima u Završnici su bile sa po tri kola **B-1** i **B-2** liga, za plasman od prvog do četvrtog i od petog do sedmog mesta.

Zlatica	Zlatica	12	9	2	1	30: 7	29
Tisa 1933	Taraš	12	8	4	0	23: 5	28
Proleter	Neuzina	12	6	3	3	32:16	21
KSK Konak	1926 K. (-1)	12	5	1	6	23:27	15
Borac	Zrenjanin	12	4	1	7	28:32	13
Sloga	Jarkovac	12	1	2	9	14:34	5
Partizan T.	Tom. (-1)	12	1	3	8	9:38	5

Utakmica prvog kola Partizan Tomaševac – Borac nije odigrana jer domaćin nije imao prijavu skupa Policijskoj upravi, a zbog toga je kažnjen oduzimanjem jednog boda.

U 10. kolu KSK Konak 1926 nije se pojavio na utakmici u Zlatici i oduzet mu je jedan bod.

B-1 LIGA FSG ZRENJANIN _____

Tisa 1933	Taraš	15	11	4	0	33: 6	37
Zlatica	Zlatica	15	10	2	3	35:12	32
Proleter	Neuzina	15	7	3	5	36:21	24
KSK Konak	1926 Konak	15	6	1	8	25:37	19

Tisa 1933 plasirala se u A ligu.

Odlukom Izvrnog odbora FSG Zrenjanin u A ligi status je naknadno stekla Zlatica.



Zrenjaninski trener u vojvođanskoj konkurenciji Predrag Manojlović



Radnički Zrenjanin - osvajač Kupa FSP 2019.

B-2 LIGA FSG ZRENJANIN

Borac	Zrenjanin	14	6	1	7	32:32	19
Sloga	Jarkovac	14	2	2	10	17:35	8
Partizan T.	Tom. (-2)	14	1	3	10	9:44	4

Partizan Tomaševac nije se pojavio u 16. kolu u Jarkovcu. Oduzet mu je bod i isključen je iz takmičenja zbog drugog izostanka.

KUP FSG ZRENJANIN

Finale, 24. februar i 3. mart 2019. Botoš: Omladinac FAM – Rusanda 0:2, Melenci: Rusanda – Omladinac FAM 0:1.

KUP FSP ZRENJANIN

Finale, 10. april 2019, stadion u Zrenjaninu kod Skrobare, Radnički Zrenjanin – Jedinstvo (Novi Bečej) 3:0.

KUP FS VOJVODINE

Četvrtfinale, 8. maj 2019. Zrenjanin: Radnički Zrenjanin–Podrinje (Mačvanska Mitrovica) 2:3.



Sekretar FSP Zrenjanin - Nenad Bikić



Delegat FSP Zrenjanin Dragan Vavan predaje pobednički pehar Kupa FSP kapitenu Radničkog Zrenjanin, Bogdanu Jovanovu

MEĐUOPŠTINSKA LIGA KIKINDA-ŽITIŠTE

Jedinstvo	Bočar	18	16	0	2	72:16	48
Vojvodina	Bašaid	18	14	1	3	69:25	43
Roham	Nova Crnja	18	10	3	5	51:32	33
Pr. oktobar	Srp. Itebej	18	10	1	7	59:41	31
Napredak	Čestereg	18	9	2	7	46:45	29
Proleter	Međa	18	7	2	9	46:49	23
Napredak	B. Topola	18	5	3	10	35:48	18
Terekveš	Hetin	18	5	2	11	30:55	17
Omladinac	R. Topolov.	18	5	2	11	33:76	17
Bega	Novi Itebej	18	0	2	16	14:68	2

Jedinstvo (Bočar) plasiralo se u Područnu ligu.

Vojvodina (B) i Roham kvalifikovali su se za baraž.

PRVA FUTSAL LIGA

Ekonomac (KG) 60, Nova Pazova 46, Novi Pazar 38, FON (Beograd) 37, Srpska (Novi Beograd) 33, Vinter sport (Niš) 33, Kalča (Niš) 31, Jastrebac (Blace) 30, Vranje 28, Ivanjica 26, RB Valjevo 18, Smederevo 2.

Status su izgubili Smederevo, RB Valjevo i Ivanjica.

Plej of: Novi Pazar – Vinter sport 6:4, Vinter sport – Novi Pazar 2:6, FON – Srpska 3:1, Srpska – FON 8:7, FON – Srpska 3:6.

Nova Pazova–Novi Pazar 0:5, Novi Pazar – Nova Pazova 4:1, Ekonomac – Srpska 6:0, Srpska – Ekonomac 2:7.

Ekonomac – Novi Pazar 3:0, Novi Pazar – Ekonomac 3:3, Ekonomac – Novi Pazar 8:2.

Plej aut: Jastrebac – SAS 4:3, SAS – Jastrebac 6:5, Jastrebac – SAS 5:1, Zufo – Vranje 2:4, Vranje – Zufo 5:2.

DRUGA FUTSAL IGA

Zemun samo pravo 41, Zufo (Bujanovac) 39, Ekonomac II (Kragujevac) 35, **SAS 34**, Banjica (Beograd) 34, Sopot 28. Bečej 28, Požarevac 24, Kolubara (Lazarevac) 22, Ekonomist (Beograd) 20, Pirot 9.

Deus (Sr. Mitrovica) istupio je pred početak takmičenja.

Zemun samo pravo plasirao se u Prvu ligu.

SAS je zauzeo četvrto mesto jer je imao bolji međusobni bilans sa Banjicom. SAS – Banjica 7:4, Banjica – SAS 4:2.

VOJVOĐANSKA FUTSAL LIGA

Grupa Zapad: Leteći Holanđanin 35, Apa futsal 31, Pčinja (Karavukovo) 27, Novi Sad 22, Mićko trend (Novi Sad) 20, Leteći Bajmočani 19, Hajduk (K) 6, Tango Novi Sad) 3.

Grupa Istok: Tisa (Novi Bečej) 30, Dinamo (Pančevo) 24, Forum (Vršac) 21, Viking (Ruma) 20 Kraljevićevo (Kačarevo) 10, Indijans (Inđija) 10, Kikinda 8.

Po četiri prve ekipe prenele su međusobne rezultate i odigrale još po osam utakmica sa timovima iz suprotne grupe,

Plej of: Tisa 36, Dinamo 26, Leteći Holanđanin 23, Apa futsal 19, Pčinja 18, Viking 17, Forum 15, Novi Sad 8.

Tisa se plasirala u Drugu ligu.

Plej aut: Kikinda 17, Kraljevićevo 17, Hajduk 6, Mićko trejd 6, Leteći Bajmočanin 3, Tango 3.

SUPER LIGA ZA ŽENE

Prvi krug: Spartak 33, Crvena zvezda 21, Sloga (Zemun) 21, Mašinac Trejs PZP 21, Vojvodina 19, Požarevac 8, Radnički 1923 (Kragujevac) 7. Napredak (Kruševac) 0.

Plej of: Spartak 31, Sloga 15, Mašinac Trejs PZP 14, Crvena zvezda 7.

Plej aut: Požarevac 15, Vojvodina 13, Radnički 1923 7.

Napredak je istupio iz takmičenja.

PRVA LIGA ZA ŽENE

Zemun 50, Kanjiža 47, Mačva (Š) 29, Rad (Beograd) 28, Lavice Dubočica 26, Radnički 2012 (Niš) 24, Polet (Sivac) 18, Kolubara (Lazarevac) 16 Karađorđe Topola) 12, Kolibri (Kuršumlija) 10.

Zemun se plasirao u Super ligu.
Status su izgubili Kolibri i Karađorđe.

DRUGA LIGA ZA ŽENE - SEVER

Zvezda B 2018 (Beograd) 30, Spartak doo (S) 16, **Stajićevo 2017 15**, Moskva (Novi Sad) 14, Nova kolonija (Kovin) 8, Banat (Vršac) 4.

Zvezda B 2018 i Spartak doo plasirali su se u Prvu ligu.

MEDICINA

U svakoj takmičarskoj pauzi neophdan pos ao za ljude u klubovima bio je – **lekarski pregled igrača**. Za momke sa napunjenih 16 godina, a manje od 17, obaveza je bila – **specijalni** lekarski pre gled.

Dispanzer za sportsku medicinu decenijama je u okviru **Doma zdravlja Dr Boško Vrebalov**, na Trgu Dositeja Obradovića.

Osamdesetih i devedestih godina tu se išlo na specijalne, a i obične preglede kod specijaliste sportske medicine **Ferenca Fazekaša**, u prve dve decenije novog veka kod dr medicine sporta **Radmile Petrin** i dr **Branke Kolarić.**

Kikinđani, a često i Kumančani, Melenčani... odlazili su u Medicinski centar Kikinda, kod dr medicine sporta **Radoslava Bečejca**...

Sečanjci imaju svoj Dom zdravlja. U njemu je godinama doktorka **Jasmina Šešlija**, uvek spremna za pomoć sportistima, fudbalerima.

U Fudbalskom klubu Proleter dugo su delo vali doktori **Miša Rajić**, **Nikola Paskaš**, **Miodrag Palfi, Zlatomir Kozlovački,** u Banatu **Dušan Čokulov**... na Gradnulici doktor **Miodrag Maksić**, na Karađorđevom trgu medicinski stručnjaci **Laslo Teči, Omer Zukorlić, Zoran Stojanović, Karolj Tikvenjac, Voja Todorović**, **Dragan Anović,** među ostalim sportistima doktori **Jova Kovačev**, **Svetislav Milenov, Dobrivoje Martinov**, **Ilija Dragić**, **Nenad Krsteski, Dragan Ristovski**...

Fudbaleri duguju zahvalnost svim medicinskim radnicima koji su vodili brigu o njiovom zdravlju, pružali i redovnu i vanrednu pomoć.

BEOGRAD – REGISTRACIJE IGRAČA

Službeni list FSJ, FSSCG, od 2006. FSS, **„Fudbal“.** Objave registracija igrača iz svih registracionih centara, sredom. Sedam dana ranije slanje dokumentacije poštom, ili direktno donošenje do sledećeg ponedeljka pre podne.

Godinama u kancelariji za registracije na adresi Fudbalskog saveza, Terazije 35, glavni **Spira Kostić**, u međuvrmeneu 1996.-1998, **Savo Kosorić**, kadar iz Sarajeva, nekadašnji generalni sekretar FS BiH, zatim od 2002. do 2011. Zrenjaninac **Dušan Vrakela**, pa dugogodišnja predsednica Registracione komisije FS Beograd **Jadranka Ilić-Radenković**, 2016. u novoj formi **Vladimir Radišić**.

Od 1973. do danas, u Savezu na Terazijama **Andreja Antić,** naš **Andra**, godinama u administraciji **Mirko Kovač**, za sudijska pitanja **Zoran Mišković, Zdravko Jokić, Grujica Tomić**, u Zajednici prvoligaša **Milovan Nikodinović,** Međunarodna komisija, nama bitna za sertifikate igrača, **Nataša Joksimović**...

Držali smo dobre odnose sa centrom u Beogradu, poštovali rokove za dokumentaciju, konsultovali se za promene u propisima, uredno plaćali takse...

Kada se išlo na poštu sa adresom **Terazije 35**, obavezno je pošiljka spremana preporučeno, a potvrda čuvana do izlaska Fudbala. Od skoro hiljadu puta, samo jednom je zatrebala...

Milivoj-Simo Batinica prijavio tri nova igrača, zajedno se sa njim u nekom cajtnotu išlo na poštu...Kad, u sledećem Fudbalu, nema igrača! **Simo** bio van sebe, zvali smo Beograd, u nekim turbulentnim vremenima član Registracione komisije, van spiska ovde navedenih kadrova, jednostavno nije nam verovao da smo ispoštovali rok. Ostalo je da **Simo** uzme potvrdu o slanju pošljke u roku, napravi poštansku poternicu. Tako smo se zajedno zaštitili, igrači su ipak objavljeni.

Često se i direktno išlo u Beograd, da se dobije u vremenu, da naši klubovi imaju mogućnost registracije i za vikend, pa da se u ponedeljak predaju papiri za sredu.

Fudbal je od **2016**. objavljivan na zvaničnom sajtu FSS, od **2019**. više nije bio potreban za registracije, samo za objavu odluka, izmene propisa... Registracije su ušle u eru digtalizacije.



KOMET SISTEM

Digitalizacija u FS Srbije počela je **2008**. godine. Uz registracije u pismenoj formi, podaci za igrače ukucavani su u postavljeni sistem elektronski. Gospodin **Velja Pivić** iz FS Srbije posećivao je sve registracione centre, u računare ubacivao obaveznu formu. Deset godina je rađeno paralelno, u papirima, oni su bili presudni za status igrača, dok je elektonska varijanta bila prateća.

Od 2016. godine FSS Službeni list Fudbal postavlja na svom sajtu.

Komet sistem registracija igrača i vođenja takmičenja već je bio zaživeo u velikom broju evropskih fudbalskih zamalja. Hrvatsko-makedonska firma prihvaćena je i u Srbiji. Rok za prebacivanje podataka i slika igrača iz stare elektonske forme u Komet bio je **13. januar 2019**. FSS je to naglo uradio. Registracioni centri su se našli na pravim mukama, predsednici i sekretari masovno su angažovali informatičare. Mi ne. Uz sekretara FSG Zrenjanin desetak dana dosta svog slobodnog vremena provodio je predsednik **Goran Starčević** i dao značajan doprinos uspešnosti navedenog posla.

Za jedan broj igrača klubovi nisu odmah im ali sve podatke, ali nijedan igrač u FSG nije zloupot rebio situaciju i pokušao da napravi prelaz bez ispisnice. Predstavnici klubova shvatili su ozbiljnost no vog posla i uz zajedničke velike napore, sa komple tiranom elektonskom formom dočekali smo početak prolećnih takmičenja.

Nikad teža administrativna situacija u istoriji našeg saveza, posle prva dva meseca 2019. okončana je bez ijednog problema.

Predstavnicima klubova, uglavnom starijim kadrovima, Komet je postao velika prepreka. Ali, u našem savezu imali su svu pomoć. Obaveza im je bila samo da dostave uredne papire, a skeniranja, ukucavanja, rađena su u FSG Zrenjanin.

Na osnovu elektronskih registracija, FS Srbije uveo je i elektonske zapisnike po Komet sistemu.



Sečanjac Marko Vukoje - golgeter više banatskih klubova



Živa Subin i Pera Praporski na jubileju

VEK ZRENJANINSKOG RADNIČKOG _____

Fudbalski klub **Radnički Zrenjanin,** sa tim nazivom od 2014, obeležio je vek postojanja sportskog kolektiva sa imenima Vašaš, Slavija, ŽAK Slavija (do 1926), Radnički...

Na dan formiranja Kluba, u subotu **11. maja 2019**, skromno, ali lepo, proslavljena je stogodišnjica. Bili su prisutni **Pera - Ćira Praporski** (1928), **Živa Subin** (1936), stari majstori fudbala koji su igrali i u Proleteru i u Radničkom, pa doajen novinarstva **Budimir Cvijetić** (1953), nekadašnji igrači **Sredoja Mojsin, Delivoje Šarenac**, **Žika Kevrešan, Slavko Kirćanski, Slobodan Radovanov**, **Gojko Jerković**, **Duško Podgorelec, Milovan Vučković, Đuro Kovačević, Dragan Aleksić, Goran Gavrilović, Zoran Srdić...** mlade snage u rukovodstvu i stručnom štabu Kluba **Darko Tošić, Dušan Tanasić, Predrag Kandić Jovan Blažić...** aktuelni igrači svih selekcija, prijatelji Radničkog Zrenjanin...

- Odigrana je utakmica naših i Partizanovih petlića, da se pokaže da na mladima svet ostaje. Druženje je bilo uz koktel, u svečanoj sportskoj atmosferi–rekao je sekretar crveno-crnih **Velibor Mladenović**.



JUBILEJI 130 I 100

Izvršni odbor FSG Zrenjanin na čelu sa predsednikom **Goranom Starčevićem** i sekretar FSG Zrenjanin **Miran Pantelić**, organizovali su u petak **22. novembra 2019.** godine u Baroknoj sali Gradske kuće **obeležavanje 130 godina igranja fudbala u Gradu i 100 godina od formiranja našeg saveza**.

REDOVNA GODIŠNJA SKUPŠTINA

Uvertira za svečanost bila je **Redovna godišnja skupština Fudbalskog saveza Grada Zrenjanin**, održana od 15,00 do 15,30 časova. Od 35 predstavnika klubova koji imaju seniorske ekipe i dva stručnih udruženja bila su prisutna 34.

U radu su učestvovali: **Darko Tošić** (Radnički Zrenjanin), **Predrag Tatić** (ŽFK Banat-Bagljaš), **Marko Petković** (Radnički, Sutjeska), **Mile Zarin** (Radnički 1911, Jaša Tomić), **Radovan Avramov** (Vojvodina 1928), **Stevan Dopuđ** (Tisa 1933, Taraš), **Petar Popov** (Proleter, Neuzina), **Milenko Cukućan** (OFK Gradnulica), **Jožef Makan** (MSK, Mihajlovo), **Slobodan Đurković** (OFK Stajićevo), **Slobodan Repac** (Krajina, Krajišnik), **Milorad Kurjakov** (ASK, Aradac), **Mihalj Vaci** (Lehel, Zrenjanin), **Jovo Žuža** (Zadrugar, Lazarevo), **Mihajlo Nadaždin** (KMF SAS Zrenjanin), **Živica Nikolić** (Partizan Tomaševac), **Zoltan Kapor** (KSK Konak 1926), **Nikola Uljarević** (Bilećanin, Sečanj), **Srboljub Stojković** (Potisje, Knićanin), **Radenko Josipović** (Mladost, Lukićevo), **Rajko Kapelan** (OFK Klek), **Ivica Milivojev** (Rusanda, Melenci), **Zoran Ilijašev** (Omladinac, Botoš), **Marko Miškeljin** (ŽFK Proleter, Zrenjanin), **Petar Bačvanski** (Sloga, Jarkovac), **Hranislav Kulić** (Zlatica), **Boško Ivić** (Mladost, Banatski Despotovac), **Gena Tornjanski** (Borac, Zrenjanin), **Goran Starčević** (Naftagas, Elemir), **Kosta Bajkin** (Banat, Čenta), **Momčilo Sučević** (ŽFK Stajićevo 2017, **Vladimir Bokinac** (Tamiš, Farkaždin), **Velibor Mladenović** (Stručna organizacija trenera), **Saša Bogićević** (Stručna organizacija sudija). Izostali su predstavnici tri kluba: Jedinstvo 2014 Ečka, Naftagas, Boka i Mladost, Belo Blato.

Izveštaj o radu za period februar – novembar 2019, Završni račun za 2018, Izveštaj Nadzornog odbora, Finansijski plan za 2019, Plan rada za period novembar 2019. - mart 2020, delegati su usvojili jednoglasno, 34:0.

SVEČANA SEDNICA

Predsednik FSG Zrenjanin **Goran Starčević** u zakazanom terminu, u 17,00 časova, otvorio je svečanu sednicu povodom 130 godina od početka igranja fudbala u našem gradu i veka postojanja ovog fudbalskog saveza.

Prisutni su bili gradonačelnik **Čedomir Janjić**, njegov zamenik **Simo Salapura**, generalna sekretarka Sportskog saveza Grada **Vukosava Đapić Atanacković**, potpredsednik FS Srbije **Marko Pantelić**, generalni sekretar FSS **Jovan Šurbatović**, generalni serkretar FS Vojvodine **Miodrag Cvijić**, sekretar FSP **Nenad Bikić**, sekretar FSG Kikinda **Ivan Šibul**, sekretar FSO Žitište-Nova Crnja **Miodrag Radaković**, predstavnici zrenjaninskih klubova, bivši predsednici našeg saveza **Gena Tornjanski**, **Ljubomir Janić**, **Dragan Simić**, **Slavenko Bokić**, **Radivoje Mihajlović**, stari članovi našeg saveza **Đuro Lukić**, **Vasilije Rodean**, **Cveta Marinkov**, **Žika Mišić**..., vodeći ljudi iz bivšeg Proletera **Tomislav Manojlović**, **Radivoje Drašković**, **Dragiša Radovančev**, **Borko Kovač**, **Nikola Božović**...

- Obeležavamo dva velika jubileja. Neka da smo imali jak klub u jugoslovenskom okvirima, Proleter, danas čuvamo veliku bazu u amaterskim klubovima, a Grad se ponosi sportskom infrastrukturom i ove godine krenulo se u generalno sređivanje stadiona za fudbal i atletiku. Cilj nam je da ponovo stvorimo i elitni fudbalski klub za srpsku konkurenciju – rekao je **Goran Starčević**. Potom je podelio lepe plakete svim klubovima FSG Zrenjanin, predstavnaicima FSP, FSV, FSS, Sportskog saveza Grada, Grada Zrenjanina.

Ekspoze o bogatoj istoroji Saveza, naravno bez čitanja, u trajanju 13,5 minuta podneo je sekretar.

- Zrenjanin ima veliku fudbalsku istoriju. Svi pamtimo kakav je Proleter klub bio. Vidimo da je zrenjaninski savez i danas dobro organizovan. Potreban je ponovo da ovaj grad bude upisan krupnim slovima na fudbalskoj mapi Srbije – rekao je **Marko Pantelić**.

Jovan Šurbatović je uručio veliku plaketu FSS Srbije predsedniku FSG **Goranu Starčeviću** i potom se obratio:

- Ovako veliki i znajačni jubilej prilika je su da se podsetimo prošlosti, ali moramo da gledamo i unapred, da zajedničkim snagama učinimo da Zrenjanin ponovo bude značajan fudbalski centar.

Plakete smo dobili i od našeg Sportskog saveza, FS Vojvodine.

- Lokalna samouprava ulaže znatna sredstva u sportsku infrastrukturu. Počeli smo da moderrnizujemo i naš višenamenski stadion, stvaramo uslove za nove uspehe svih zrenjaninskih sportista, pa tako i fudbalera – istakao je gradonačelnik **Čedomir Janjić**.

Posle sednice priređen je koktel u Baroknoj Sali. Druženje starih članova nastavljano je u Restoranu Kamel na stadionu.



Predsednik FSG Zrenjanin Goran Starčević dodeljuje plaketu gradonačelniku Čedomiru Janjiću



Goran Starčević i generalni sekretar FSS Jovan Šurbatović, razmenjuju plakete



Skup u holu Gradske kuće povodom jubileja 130 godina igranja fudbala u Gradu i 100 godina postojanja FSG Zrenjanin





SPORTSKI SAVEZ GRADA ZRENJANINA



Početak radova na stadionu Karađorđevom parku 2019, visoka državna delegacija i vodeći ljudi Grada: Dejan Udovičić, Vanja Udovičić, Bojan Mijatov, Goran Knežević, Zorana Mihajlović, Simo Salapura, Čedo Janjić, Saša Santovac



2019/20.

PERLEŽANI U SRPSKOJ LIGI

Svetska uzbuna - **Virus Korona**. Vanredno stanje proglašeno je i **u Srbiji 15. marta 2020.** Ravno dve godine to je ostalo glavna tema...

Sportska takmičenja su prekidana. Samo su Super liga i Prva liga imale vanredni završetak. Niko nije gubio status, konkurencije su povećavane...

Vojvodina 1928 startovala je u Srpskoj ligi. U momentu zaustavljanja takmičenja Perležani su iza sebe imali tri ekipe.

SUPER LIGA SRBIJE

Crvena zvezda 75, Partizan 64, Vojvodina 62, TSC 59, Radnički (Niš) 52, Čukarički 51, Spartak ŽK 46, Voždovac 45, Mladost (L) 43, Napredak 33, Radnik (S) 31, Proleter (NS) 30, Javor Matis 28 Inđija 25, Rad 15, Mačva 13.

Takmičenje je prekinuto 15. marta, četiri preostala kola drugog kruga odigrana su od 29. maja do 20. juna.

U leto 2020. Liga je povećana na 20 članova.

KUP SRBIJE

Inđija – Crvena zvezda 1:2, Čukarički – Radnički (Niš) 3:2, Radnik (Surdulica) – Partizan 1:2, Vojvodina – Mladost (Lučani) 5:4 (0:0).

Čukarički – Vojvodina 0:1, Partizan – Crvena zvezda 1:0.

Niš, 24. jun, Vojvodina – Partizan 2:2 (posle jedanaesteraca ukupno 6:4).

PRVA LIGA SRBIJE

Zlatibor (Čajetina) 54, Grafičar (Beograd) 24, Bačka (B. Palanka) 53, Metalac (Gornji Milanovac) 53, Kolubara 47, Radnički (Pirot) 43, Kabel 42, Radnički 1923 (K) 42, Žarkovo 40, Novi Pazar 40, Dinamo (Vranje) 37, Zemun 33, Trajal (Kruševac) 31, Sinđelić (Beograd) 25, Budućnost (Dobanovci) 22, Smederevo 1924 22.

Takmičenje je stalo posle 26. kola, a četiri zadnja odigrana su od 30. maja do 20. juna.

U Super ligu, na osnovu plasmana i ostalih ispunjenih uslova, plasirali su se Zlatibor (Č), Bačka (BP), Metalac (GM) i 10. Novi Pazar.

Status je izgubilo Smederevo na osnovu plasmana i dokazanih neregularnosti u takmičenju, a Sinđelić je istupio u leto 2020.

Liga je povećana na 18 članova.

Status su stekli na osnovu plasmana prvaci četiri grupe Srpske lige, IMT (Beograd), Železničar (Pančevo), Borac 1926 (Čačak) i GFK Jagodina.

Vanrednom odlukom unapređeni su sa Istoka 12. Dubočica, sa Zapada sedma Loznica i 11. Sloga (Kraljevo) i iz Vojvodine 10. Radnički (Sremska Mitrovica).

SRPSKA LIGA – VOJVODINA

Železničar (P) 47, Bačka 1902 37, **Radnički Zrenjanin 32**, OFK Vršac 29, Dinamo 1945 26, Radnički 1912 (Sombor) 26, Bratstvo 1946 (Prigrevica) 26, Bečej 1918 25, Omladinac (Novi Banovci) 22, Radnički (S. Mitrovica) 22, Prvi maj (Ruma) 19, Borac (Sak.) 19, **Vojvodina 1928 (Perlez) 17**, Kozara 13, Hajduk 1912 (Kula) 12, Dunav (Stari Banovci) 9.

Takmičenje je prekinuto posle 17. kola.

Železničar (Pančevo) plasirao se u Prvu ligu.

Vanrednom odlukom unapređen je 10. Radnički (SM).

Niko nije izgubio status.

Status su stekli prvaci tri grupe Vojvođanske lige Sloboda (Novi Kozarci), Sloga (Čonoplja) i Mladost (Novi Sad).

Vanredno su prošli drugi sa Severa Stari grad (Bačka Palanka), četvrta Tisa (Adorjan) i sedmi sa Juga Jedinstvo (Stara Pazova).

U leto 2020. Liga je povećana na 20 članova.

Bratstvo 1946 jula 2020. promenilo je sedište iz Prigrevice u Staru Pazovu, a klub je tada uzeo naziv Feniks 1995.

VOJVOĐANSKA LIGA – ISTOK

Sloboda	N. Kozarci	17	13	2	2	45:15	41
Jedinstvo	B. Karađor.	17	12	4	1	42:16	40
Mladost	Omoljica	17	10	4	3	40:21	34
Naftagas	Elemir	17	9	6	2	41:20	33
Cr. zvezda	Voj. Stepa	17	9	2	6	30:37	29
Krajina	Krajišnik	17	7	3	7	32:32	24
Budućnost	Srp. Crnja	17	8	0	9	31:32	24
Sloga	Plandište	17	7	2	8	27:31	23
Proleter	B. Karlovac	17	7	2	8	27:33	23
Kikinda 1909	Kikinda	17	7	1	9	31:25	22
Borac	Starčevo	17	7	1	9	37:32	22
ŽAK	Kikinda	17	6	2	9	29:37	20
Banat	Čenta (-1)	17	5	3	9	18:34	18
Jedinstvo	Novi Bečej	17	5	1	11	23:35	16
Radnički	Sutjeska	17	3	2	12	24:54	11
Begej	Žitište	17	3	1	13	19:41	10

Sloboda se plasirala u Srpsku ligu.

Niko nije izgubio status. Liga je povećana na 18 klubova.

Novi članovi postali su prvaci PFL Zrenjanin Omladinac FAM (Botoš), PFL Pančevo Jedinstvo (Vlajkovac) i Odlukom FSV drugoplasirani PFL Pančevo, Radnički (Kovin).



Vojvodina 1928 (Perlez) 2019, stoje: trener Marko Guteša, Bojan Lazarević, Saša Čanak, Miroslav Džajski, Petar Bogdanović, Vladimir Jeftić, Vladimir Ninić, Nikola Petrović, Zoran Ješić, fizioterapeut Vojislav Todorović, čuče: Milivoje Ginić, Marko Knežević, Zoran Šemić, Ognjen Knežević, Vladimir Kalajdžija, Aleksa Živanov, Marko Malbaški, Goran Vlaučin, Miloš Mladenović, Lazar Pešić

PODRUČNA LIGA

Omladinac FAM	Botoš	17	15	1	1	72:15	46
Potisje	Knićanin	17	12	2	3	53:23	38
Mladost	Lukićevo	17	12	0	5	46:31	36
Cr. zvezda	Rusko Selo	17	11	2	4	36:19	35
Lehel	Zrenjanin	17	8	4	5	35:16	28
Rusanda	Melenci	17	8	2	7	39:28	26
Vojvodina	N. Miloševo	17	8	2	7	30:24	26
OFK Klek	Klek	17	7	4	6	31:27	25
Delija	Mokrin	17	8	1	8	31:32	25
Mladost	B. Despot.	17	7	2	8	32:31	23
Dr. oktobar	Kumane	17	7	2	8	30:43	23
Borac	Aleksandr.	17	6	3	8	36:25	21
Polet	Nakovo	17	4	4	9	40:30	16
Tamiš	Farkaždin	17	5	1	11	24:30	16
Jedinstvo	Bočar	17	2	2	13	23:52	8
Radnički 1911	J. Tomić	17	0	0	17	11:143	0

Omladinac FAM plasirao se u Vojvođansku ligu-Istok.

Niko nije izgubio status. Liga je povećana na 18 članova.

Status su stekli prvaci A lige FSG Zrenjanin ASK i Međuopštinske lige Kikinda-Žitište Vojvodina (Bašaid). Odlukom FSP Zrenjanin 18. mesto popunio je drugoplasirani klub A lige FSG, MSK (Mihajlovo).

A LIGA FSG ZRENJANIN

ASK	Aradac	10	9	1	0	35: 5	28
MSK	Mihajlovo	10	7	2	1	27:11	23
Zadrugar	Lazarevo	10	6	2	2	41:16	20
Tisa 1933	Taraš	10	6	1	3	30:17	19
Jedinstvo 2014	Ečka	10	5	1	4	27:24	16
Gradnulica	Zrenjanin	10	5	0	5	24:20	15
Bilećanin	Sečanj	10	4	1	5	21:23	13
Naftagas	Boka	10	4	0	6	16:31	12
Stajićevo	Stajićevo	10	3	2	5	16:26	11
Mladost	Belo Blato	10	1	0	9	16:38	3
Zlatica	Zlatica	10	0	0	10	8:50	0

ASK se plasirao u Područnu ligu.

Odlukom FSP Zrenjanin u Područnu ligu plasirao se i MSK.

Niko nije izgubio status.

B LIGA FSG ZRENJANIN

ŽFK Banat-B.	Zrenjanin	10	9	1	0	30: 4	28
Proleter	Neuzina	10	8	1	1	45:18	25
KSK Konak 1926	Konak	10	3	2	5	13:16	11
Borac	Zrenjanin	10	3	0	7	14:25	9
Partizan T.	Tomaševac	10	2	2	6	15:26	8
Sloga	Jarkovac	10	1	2	7	10:38	5

ŽFK Banat-Bagljaš plasirao se u A ligu.



Omladinac FAM osvajač Kupa FSG Zrenjanin 2020. – gornji red: Nikola Nataroš, Ivan Sremac, sekretar Zoran Ilijašev, trener Petar Rajlić, Zoran Šemić, Ivan Tanjga, predsednik Branislav Lazić, Nemanja Bojić, Slađan Novković, Nenad Radulović, Milan Jovanov, Srđan Radičević, donji red: Marko Miškov, Borko Spalević, Rafael Governor, David Stojković, Dragan Radojičić, Aleksandar Stanić, Nikola Brkić



Finalista Kupa, Tamiš, stoje: V. Stevanov, trener Jano Šulja, Vidaković, Tuba, Bokinac, Cvetković, Radomirović, Dmiović, S. Stefanov, Lazić, Pavković, čuče: Suvačerev, Bulić, Jovanović, Živkov, Dobrić, Božović, Nišavić, Lakičin

MEĐUOPŠTINSKA LIGA KIKINDA-ŽITIŠTE

Vojvodina	Bašaid	8	7	1	0	48: 8	22
Napredak	Čestereg	8	7	0	1	31: 9	21
Pr. oktobar	Srp. Itebej	8	5	2	1	29:12	17
Proleter	Međa	8	4	1	3	27:28	13
Roham	Nova Crnja	8	4	1	3	24:26	13
Terekveš	Hetin	8	1	2	5	12:30	5
Bega	N. Itebej (-1)	8	1	2	5	20:29	4
Omladinac	R. Topolov.	8	1	1	6	11:43	4
Napredak	B. Topola	8	0	2	6	11:28	2

Vojvodina (B) plasirala se u Područnu ligu.

KUP FSG ZRENJANIN

Finale, 23. februar i 1. mart 2020, Farkaždin: Tamiš – Omladinac FAM 0:1, Botoš: Omladinac FAM – Tamiš 4:0.

KUP FSP ZRENJANIN

Finale, Novi Kozarci, 2. avgust 2020, Sloboda – Radnički Zrenjanin 0:2.

KUP FS VOJVODINE

Četvrt-finale i polufinale Kupa FS Vojvodine igrani su 12. i 19. avgusta 2020. Rezultati: Radnički Zrenjanin–Sloga (Čonoplja) 4:2, Mladost (Oml oljica) – Radnički Zrenjanin 1:1 (penalima 3:4).

Finalna utakmica bila je 26. avgusta u Bačkoj Palanci. Radnički Zrenjanin izgubio je od Jedinstva iz Rumenke 2:3. Oba gola za Zrenjanince postigao je **Radomir Krstin**,

Radnički Zrenjanin u finalnoj utakmici: **Radović, Ćušić, Bajat, Krstinić, Radosavljević, Lisičić-Vuković, Kovačević, Bačvanski, Dučić, Gajilović, Krstin.** Rezerve: **Bačko, Blažić, Zemunski, Pavlov, Krstić, Kozlovački, Matić.**

Trener: **Predrag Kandić**.

PRVA FUTSAL LIGA

Crvena zvezda 40, Novi Pazar 32, FON 31 Vinter sport 31, Vranje 16, Kalča 15, Zemun samo pravo 15, Ekonomac (K) 11, Nova Pazova 6, Jastrebac (Blace) 5.

Status je izgubio Jastrebac.

DRUGA FUTSAL LIGA

Konjarnik 36, Ivanjica 34, Zufo (Bujanovac) 33, Banjica 27, Bečej 27, Metalac Kolorado (GM) 27, Tisa (N. Bečej) 26, **SAS (Zrenjanin) 23**, Sopot 22, RB Valjevo 16, Smederevo 14, Radnički 2010 (Niš) 6.

Konjarnik se plasirao u Prvu ligu.

VOJVOĐANSKA FUTSAL LIGA

U Grupi Zapad odigrano je 13 kola u Grupi Istok devet.



Trener Radničkog Zrenjanin
Predrag Kandić

Grupa Zapad: Leteći Holanđanin 29, Novi Sad 25, ŽAK junior (Sombor) 24, Leteći Bajmočani 22, Hajduk (Kula) 9, Fontana (Futog) 2, Tango (Novi Sad) 2.

Grupa Istok: Forum (Vrš.) 20, Dinamo (P) 19, Kikinda 14, Indijans (Ind.) 10, Kraljevićevo (Kačarevo) 9, Viking (Ruma) 4.

Forum se plasirao u Drugu ligu.

SUPER LIGA ZA ŽENE

Spartak 42, Sloga Zemun 28, Crvena zvezda 25, Mašinac Trejs PZP 23, Vojvodina 19, Radnički 1923 (K) 12, Zemun 12, Požarevac 1.

PRVA LIGA ZA ŽENE

Kolubara 28, TSC (Kanjiža) 25, Zvezda B 2018 18, Rad (Beograd) 15, Lavice Dubočuca 13, Napredak junior 2018 (Kr.) 13, Majdanpek 10, Spartak doo 9, Radnički 2012 (Niš) 6.

DRUGA LIGA ZA ŽENE - SEVER

Moskva (Novi Sad) 9, **Lehel 2019 (Zrenjanin) 7**, **Stajićevo 2017 5**, Nova kolonija (Kovin) 4, Banat (Vršac) 3.

FSG Zrenjanin

NOVI KLUBOVI

Agencija za Privredne registre ozvaničila je u svojoj dokumentaciji:

Dana 19. juna 2019 Promena podataka Fu Fubalski klub **Banat Bul**, posluje od 16. juna 2015, sedište Dr Tihomira Ostojića 27 Zrenjanin. Zastupn ik Goran Cvijetić.

Dana 27. juna 2019. upisano u Registar Fu dbalsko sportsko udruženje **ŽFK Lehel 2019**. Zast- upnik: Damir Petrović.

Dana 27. juna 2019 upisano u Registar Fu dbalsko sportsko udruženje **ŽFK Proleter**, sa sediš tem u Zrenjaninu. Zastupnik: Alaksandar Antanasij- ević.

Dana 22. novembra 2019. upisano u Regi star Sportsko udruženje **Spid 19**, sedište Braće Mij atov 116, Melenci: Zastupnik: Duško Petrović.

Dana 14. oktobra 2020. uspisano u Regist- ar Udruženje ženskog fudbala **Modoš**, sa sedištem u Jaši Tomić. Zastpnik: Lukač Sabastijanov, JNA bb.



Komesar takmičenja Predrag Đenić predaje pehar Kupa FSG kapitenu Potisja Željku Kodiću



Dugogodišnji član ASK-a, golman i rukovodilac, komesar takmičenja i delegat FSG, Milorad Kurjakov predaje pehar našeg Kupa 2013. kapitenu Radničkog (S) Ivanu Kolundžiću



Igrači sa dugim stažom, internacionalci, pa treneri Danilo Bjelica i Miloš Žeravica

2020/21.

KORONA UZDRMALA SVET

Pandemija od početka 2020, pune dve go dine. **Korona virus**. Kao nikad pre, izuzev u rato-vima, čovečanstvo - usporilo tokove. Jasno, prvih meseci prekidana i sportska takmičenja...

Surovo u našem savezu. Opaka bolest šč-epala je predsednika **Gorana Starčevića**, posle ne koliko dana u bolnici, 23. marta **2021**. prekinula mu život, u njegovoj tek 42...

Vršilac dužnosti predsednika FSG Zrenjan-in postao je **Predrag Tatić**. Mesto u Izvršnom odb-oru popunio je fudbalski sudija u usponu, **Ivan Mik alački**

Umesto predsednika **Tatića**, vd predsedni ka FSP Zrenjanin postao je **Saša Bogićević**. U toj ulozi ostao je godinu i po dana.

SUPER LIGA SRBIJE

Crvena zvezda 108, Partizan 95, Čukarički 74, Vojvodina 72, TSC 58, Radnik (S) 55, Mladost (L) 54, Proleter (NS) 53, Metalac (GM) 52, Spartak ŽK 52; Napredak 50, Novi Pazar 49, Radnički (Niš) 49, Voždovac 48, Rad 48, Javor Matis 46, Inđija 35 Zlatibor 29, Mačva 25, Bačka (BP) 16.

Stutus su izgubili šest poslednjih klubova.

KUP SRBIJE

TSC – Radnik (Surdul.) 1:1 (penalima 4:5), Crvena zvezda – IMT 3:0, Partizan -Voždovac 4:0, Spartak ŽK – Vojvodina 1:2.

Crvena zvezda – Radnik 2:1, Vojvodina – Partizan 0:1.

Finale, 25. maj, Stadion „Rajko Mitić“, Crv-ena zvezda – Partizan 0:0 (4:3).

PRVA LIGA SRBIJE

Radnički 1923 (K) 69, Kolubara 69, Kabel 65, IMT (B) 60, Loznica 54, Žarkovo 53, Grafičar 51, Budućnost (Dobanovci) 50, Radnički (S. Mitrovi ca) 47, Dinamo (Pan.) 44, Radnički (Pirot) 39, GFK Dubočica 39, Dinamo (Vr.) 38, Borac 1926 (Č) 36, Trajal 35, GFK Jagodina 29, Zemun 27, Sloga (K) 26.



Goran Radišić - igrač Banata, Vojvodine 1928

Radnički 1923 (Kragujevac) i Kolubara (La zarevac) plasirali su se u Super ligu.

Status su izgubili osam poslednjih klubova.

SRPSKA LIGA – VOJVODINA

Mladost GAT (NS) 94, OFK Vršac 77, Rad nički 1912 (Sombor) 75, Bečej 1918 65, Borac (Sa kule) 65, Omladinac (NB) 61, **Radnički Zrenjanin 60**, Tisa (Adorjan) 58, Prvi maj (Ruma) 58, Feniks 95 (Stara Pazova) 57, OFK Stari grad 56, Hajduk 1912 (Kula) 55, Dinamo 1945 49, Jedinstvo (Stara Pazova) 49, Bačka 1901 41, Sloboda (N. Kozarci) 36, Sloga (Čonoplja) 28, Kozara 26, Dunav (St. Ba novci) 25, **Vojvodina 1928 (Perlez) 20**.

Mladost GAT (Novi Sad) plasirala se u bar-až za Prvu ligu.

Status su izgubili šest poslednjih klubova.

BARAŽ ZA PRVU LIGU

Četiri prvaka četiri grupe Srpske lige igrali su baraž za dva mesta, 12. i 16. juna. Rezultati – Požega: Sloga–Timok 0:1, Zaječar: Timok – Sloga 1:1, Novi Sad: Mladost GAT–Teleoptik 1:1, Zemun: Telepotik – Mladost GAT 1:2.

FSG Zrenjanin



Igor Tatić igrač Radničkog Zrenjanin, Vojvodine 1928, Radničkog (S), ŽFK Banat-Bagljaš



FK Krajina - trener Damir Malbašić i predsednik Luka Kosanović



Igrač Krajine Danko Stojaković

VOJVOĐANSKA LIGA – ISTOK

Kikinda 1909	Kikinda	32	24	3	5	81:25	75
Jedinstvo	B. Karađor.	32	21	6	5	80:32	69
Naftagas	Elemir	32	18	8	6	95:42	62
Omladinac	FAM Botoš	32	17	3	12	76:51	54
Mladost	Omoljica	32	15	8	9	95:54	53
Borac	Starčevo	32	17	2	13	65:58	53
Proleter	B. Karlovac	32	17	0	15	64:59	51
Jedinstvo	Vlajkovac	32	15	4	13	66:45	49
Begej	Žitište	32	16	1	15	71:61	49
Sloga	Plandište	32	14	3	15	55:70	45
Cr. zvezda	Voj. Stepa	32	13	5	14	55:76	44
Radnički	Kovin	32	14	1	17	63:54	43
Budućnost	Srp. Crnja	32	13	3	16	53:70	42
Radnički	Sutjeska	32	8	4	20	47:102	28
ŽAK	Kikinda	32	7	6	19	44:67	27
Banat	Čenta	32	7	5	20	23:62	26
Krajina	Krajišnik (-1)	32	4	2	26	26:131	13

U zimskoj pauzi istupilo je Jedinstvo (Novi Bečej).

OFK Kikinda 1909 plasirala se u Vojvođansku ligu-Istok.

Status su izgubili Krajina, Banat (Č), ŽAK, Radnički (S), Budućnost (SC) i Radnički (K).

PODRUČNA LIGA

Cr. zvezda	Rusko Selo	32	26	6	0	101:22	84
Mladost	B. Des. (-1)	32	19	4	9	67:37	61
Polet	Nakovo	32	18	3	11	73:41	57
Borac	Aleksandr.	32	16	6	10	68:45	54
Delija	Mokrin	32	15	5	12	57:60	50
Rusanda	Melenci	32	15	4	13	71:57	49
Vojvodina	N. Miloševo	32	13	10	9	55:49	49
Vojvodina	Bašaid	32	15	3	14	73:61	48
ASK	Aradac	32	13	9	10	62:52	48
Mladost	Lukićevo	32	14	6	12	56:53	48
MSK	Mihajlovo	32	13	8	11	61:42	47
Potisje	Knićanin	32	14	5	13	62:51	47
Radnički 1911	J. T. (-1)	32	12	7	13	53:47	42
Dr. oktobar	Kumane	32	11	6	15	52:64	39
Tamiš	Farkaždin	32	6	4	22	30:79	22
OFK Klek	Klek (-1)	32	6	2	24	38:88	19
Lehel	Zrenjanin	32	1	2	29	24:155	5



Rukovodstvo FSG Zrenjanin 2020. godine - gornji red: Milenko Cukućan, Milorad Kurjakov, Saša Bogićević, Cveta Marinkov, Slobodan Repac, Velibor Mladenović, Milan Miščević, donji red: Miran Pantelić, Goran Starčević, Predrag Tatić, Amir Teljigović

Jedinstvo (Bočar) istupilo je posle 12. kola.

Crvena zvezda (Rusko Selo) plasirala se u Vojvođansku ligu-Istok.

Mladost se kvalifikovala za baraž. Rezultati utakmica 20. i 24. juna – Idvor: Polet – Mladost 3:0 Banatski Despotovac: Mladost – Polet 0:0.

Da je prošla Mladost o 11. mestu bi odluči vali međusobni susreti. Rezultati Potisje – MSK 1:1 MSK – Potisje 3:1,

Status su izgubili Lehel, OFK Klek, Tamiš, Druigi oktobar, Radnički 1911, Potisje i MSK.

A LIGA FSG ZRENJANIN _____

ŽFK Banat-B.	Zrenjanin	16	14	2	0	53:13	44
Zadrugar	Lazarevo	16	12	2	2	65:13	38
Gradnulica	Zrenjanin	16	9	1	6	40:25	28
Mladost	Belo Blato	16	7	3	6	40:30	24
Bilećanin	Sečanj	16	7	3	6	35:27	24
Naftagas	Boka	16	6	3	7	38:37	21
Tisa 1933	Taraš	16	5	3	8	29:46	18
Stajićevo	Stajićevo	16	3	1	12	36:62	10
Zlatica	Zlatica (-1)	16	0	0	16	10:93	0

Jedinstvo 2014 (Ečka) istupilo je martu.

ŽFK Banat-Bagljaš plasirao se u Područnu ligu.

Status je izgubila Zlatica.

B LIGA FSG ZRENJANIN _____

Partizan T.	Tomaševac	16	14	1	1	67:20	43
Borac	Zrenjanin	16	11	0	5	49:21	33
Sloga	Jarkovac	16	5	1	10	44:38	16
Proleter	Neuzina	16	5	1	10	21:44	16
KSK Konak 1926	Konak	16	2	3	11	14:72	9

Partizan Tomaševac plasirao se u A ligu.

MEĐUOPŠTINSKA LIGA KIKINDA-ŽITIŠTE ____

Napredak	Čestereg	15	11	3	1	58:17	36
Omladinac	R. Topolov.	15	9	2	4	37:24	29
Terekveš	Hetin	15	4	6	5	28:36	18
Proleter	Međa	15	5	1	9	28:45	16
Roham	Nova Crnja	15	4	3	8	26:36	15
Napredak	B. Topola	15	3	3	9	20:39	12

Napredak (Č) plasirao se u Područnu ligu.

KUP FSG ZRENJANIN _____

Do 2020. igrali smo Kup u dve godine, finale na kraju februara i u martu. U leto 2020. nismo igrali, ceo Kup prebacili smo na 2021, za jun, jul i avgust.

FSG Zrenjanin



Radnički Zrenjanin, 2021, finale Kupa FSV na stadionu Karađorđe u Novom Sadu, stoje: Andrej Nosalj, Nikola Bjelica, Marko Kovačević, Bogdan Jovanov, Milan Turkulj, Jovan Runjevac, čuče: Nikola Kovačević, Blagoje Marković, Stefan Pavković, Stefan Gajilović, Nikola Krstinić

KUP FSP ZRENJANIN

Finale, 5. maj 21, Botoš: Omladinac FAM – Sloboda (Novi Kozarci) 0:0 (jedanaestercima 4:5).

KUP FS VOJVODINE

Četrvtfinale i polufinale Kupa FS Vojvodine igrani su 12. maja i 2. juna. Rezultati: Radnički Zrenjanin – Mladost (Novi Sad) 6:5 (1:1), Radnički Zrenjanin – Radnički 1912 (Sombor) 2:0.

Finale je organizovano 12. juna na stadionu Karađorđe u Novom Sadu. Repriza iz prošle godine: Jedinstvo (Rumanka)–Radnički Zrenjanin. Rumenčani su ponovo bili bolji za gol, ovoga puta 2:1. Strelac za Radnički Zrenjanin – **Marko Kovačević**.

Sastav Zrenjaninaca: **Andrej Nosalj, Nikola Kovačević** (od 72. **Danilo Janjatović**), **Nikola Bjelica, Blagoje Marković, Bogdan Jovanov, Nikola Krstinić, Jovan Runjevac, Marko Kovačević, Stefan Gajilović** (od 61. **Lazar Vukoje**), **Milan Turkulj**, **Stefan Pavković** (od 46. **Radomir Krstin**). Klupa: **Nemanja Radović, Vid Sarić, Igor Pavlov**.

Trener: **Predrag Kandić**.

PRVA FUTSAL LIGA

FON (Beograd) 44, Novi Pazar 38, Vranje 36, Vinter sport 27, Konjarnik 25, Kalča 23, Zemun samo pravo 23, Crvena zvezda 19, Nova Pazova 15, Ekonomac (Kragujevac) 14.

Plej of: Vranje - Kalča 7:2, Kalča – Vranje 0:0, Vinter sport – Konjarnik 0:8, Konjarnik – Vinter sport 5:0, FON – Konjarnik 5:2, Konjarnik – FON 4:4 (11:12), Novi Pazar – Vranje 0:2, Vranje – Novi Pazar 3:5, Novi Pazar – Vranje 3:0, FON – Novi Pazar 5:2, FON – Novi Pazar 6:5 , Novi Pazar – FON 5:4, Novi Pazar – FON 8:5, FON – Novi Pazar 5:3.

Plej aut: Nova Pazova–Ivanjica 1:0, Ivanjica – Nova Pazova 6:4, Nova Pazova–Ivanjica 2:4, Cr. zvezda – Loznica 1:4, Loznica – Cr. zvezda 8:0.

Status je direktno izgubio Ekonomac (Kragujevac), a kroz plej aut Nova Pazova i Crvena zvezda (Beograd).

DRUGA FUTSAL LIGA

Bečej 52, Loznica grad 2018 46, Ivanjica 46, Jastrebac (Blace) 45, Tisa (Novi Bečej) 34, Leskovac 33, **SAS (Zrenjanin) 30**, Palež (Obrenovac) 27, Banjica 22, Forum (Vršac) 21, Zufo (Bujanovac) 13, Metalac Kolorado (GM) 10.

Bečej se plasirao u Prvu ligu. Kroz plej aut prošli su Loznica grad 2018 i Ivanjica.

Status su izgubili Metalac Kolorado, Zufo, Forum i Banjica.

VOJVOĐANSKA FUTSAL LIGA

Grupa Istok: Novi Sad 30, Dinamo 19, Indij ans 15, Kraljevićevo 13, Kikinda 7, Viking 4.

Grupa zapad: ŽAK junior (Sombor) 33, Let eći Holanđanin 30, Spartak 21, Tango (NS) 16, Ha jduk (K) 13, Leteći Bajmočani 10, Fortuna (Fut.) 0.

Po četiri najuspešnije ekipe igrale su za pr- vaka po kup-sistemu. Finale: Spartak (Subotica) – Novi Sad 1:7, Novi Sad – Spartak 11:2.

SUPER LIGA ZA ŽENE

Poredak posle dva kruga: Spartak 52, Maš inac Trejs 40, Crvena zvezda 34, Sloga Zemun 34, TSC 23, Požarevac 21, Vojvodina 21, Zemun 12, Radnički 1923 (K) 12, Kolubara 7.

Plej of: Spartak 70, Mašinac 48, Crvena zv ezda 41, Sloga Zemun 35.

Plej aut: Požarevac 37, TSC 32, Vojvodina 30, Zemun 13.

Baraž: Mačva – Vojvodina 0:5, Vojvodina – Mačva 7:1.

Super liga je u leto 2021. smanjena sa 10 na osam klubova.

PRVA LIGA ZA ŽENE

Zvezda B 61, Mačva 53, Spartak doo 44, Napredak junior (K) 42, Lavice Dubočica 34, Jedins tvo 2014 (Pirot) 30, Moskva (Novi Sad))29, Majda npek 28, Loznica 23, Radnički 2012 (Niš) 16, Heroj Polet (Jajinci) 12, Rad (Beograd) 6.

Zvezda B se plasirala u Super ligu.

Mačva je učestvovala u baražu.

Status su izgubili šest poslednjih klubova.

DRUGA LIGA ZA ŽENE - SEVER

Proleter (Zrenjanin) 28, Stajićevo 2017 25, Banat (Vršac) 15, Nova kolonija (Kovin) 9, Vo- ša AS (Novi Sad) 9, „Voja Gačić“ (Pančevo) 3.

Prvaci grupa Sever, Zapad, Jug i Beograd igrali su baraž 23. i 29. maja. Rezultati **– Zrenjanin Proleter – Karađorđe 1:2, Topola: Karađorđe - Proleter 1:1**, Rekovac: Levač–Vinča 5:0, Vinča: Vi nča - Levač 0:4.

MARKO MILOŠEVIĆ

Igrač Radničkog iz Sutjeska, izuzetno uspe šan privatni preduzetnik, više od tri decenije pomaž ući član Kluba, dobrotvor – **Marko Milošević**.

- Naš Markan. Svojevremeno u Sutjesci centarhalf i bek. Biznismen u Novom Sadu, ima firmu Impuls-hemija. Ali, u selu redovan i uvek spreman za pomoć. Ozbiljan novac davao Klu- bu, nagrađivao i zapošljavao najbolje učenike iz Sutjeske, a posebno će se pamtiti što je ličn- im sredstvima izgradio ovde Svetosavski dom – priča legendarni trener **Tomislav - Toša Manojl- ović**.





Dragan Ćapin, dugogodišnji igrač OFK Kleka, mesni i gradski funkcioner, predsednik Vatrogasnog saveza Srbije



Potpredsednik FSG Zrenjanin Predrag Tatić predaje pobednički pehar kapitenu ŽFK Banat-Bagljaš Srđanu Radičeviću



Bivši golman Čenćana, važan član klupskog rukovodstva, Kosta Bajkin



Sloga (Jarkovac), stoje: Milenko Todorov, Andreja Milošević, ekonom Milan Žuržulj, Milan Stojkov, Veljko Miljević, Branislav Hajdu, Borislav Stojsavljević, Damir Marković, Bojan Lupulov, Bojan Martinov, Mihajlo Milošević, predsednik Kluba Petar Bačvanski, čuče: Dušan jankovna, Mihajlo Milošev, Vladimir Popov, Luka Latković, Ervin Gligor, Aleksandar Šari, Goran Nebrigić, Ervin Poš



Stari rukometaši, prijatelji, prvi ljudi OSD Gradnulica, Nedeljko Arsenov i Ivan Grubački, u Restoranu Kamel oktobra 2019.



Sportski centar "Ivan Grubački-Guta" na Gradnulici - spomen ploča najvećem sportskom radniku Banata svih vremena



Dugogodišnji igrač Tamiša iz Farkaždina i klupski rukovodilac - Vladimir Bokinac

BORAC OBELEŽIO VEK POSTOJANJA _____

Fudbalski klub Borac, osnovan 28. avgusta 1921. godine, obeležio je u Zrenjaninu 100 godina postojanja.

Klub je priredio lepu svečanost u svom objektu. Promovisana je i Monografija autora **Nenada Jonjeva**, **Mileta Novakovića**, **Gene Tornjanskog**.



Željko Milanović trener u Lukićevu, Ečki, Botošu

SAŠA SANTOVAC IZ VRHA GRADA U FSG ZRENJANIN



Saša Santovac

IZBORNA SKUPŠTINA

Sedam meseci vršilac dužnosti predsednika FSG Zrenjanin bio je **Predrag Tatić** i usledilo je zakazivanje Izborne skupštine. Sednica je održana 1. novembra u Sali Kulturnog centra.

Za predsednika je izabran **Saša Santovac**. Sem njega, u novi sastav Izvršnog odbora ušli su **Darko Tošić, Branislav Pandurov** (potpredsednici), **Velibor Mladenović, Slobodan Repac, Arsen Plahin, Ivan Mikalački, Rajko Kapelan, Zoran Ilijašev, Nikola Josimov, Milan Miščević.**

- Volim fudbal, mogu da pomognem. Zato sam tu. Moji prvi saradnici biće Darko Tošić za unapređenje fudbala, Branislav Pandurov i predsednik Stručne organizacije sudija Ivan Mikalački za sudijska pitanja – rekao je **Santovac.**

Saša Santovac (46), inženjer, zamenik gradonačelnika od 2014. godine. Odavnio na mestu predsednika nismo imali tako visoko pozicioniranog rukovodica. U našoj organizaciji pokazao je gos podske manire. Održao i nekoliko sastanaka sa predstavnicima klubova, razmotrio njihove probleme, pomogao im.

Na mestu predsednika FSG Zrenjanin ostao je 10 meseci. Vrlo uspešno.



Darko Tošić, Saša Santovac, Branislav Pandurov

IVAN MIKALAČKI

Predsednik Stručne organizacije sudija FSG Zrenjanin od aprila 2021, sudija na listi pomoćnika Super lige od leta 2020. - **Ivan Mikalački** (go dište 1990).

U našoj sudijskoj organizaciji pojavio se krajem **2004**. godine. U svojoj generaciji najktivniji, najvredniji. Bio „gladan" vođenja i utakmica pionirske lige. Pravi primer kako treba napredovati u sudij skoj karijeri.

Postao intelektualac, diplomirani pravnik, oficir policije u Policijskoj upravi Zrenjanin. Ozbiljan kadar.



- Stizao sam i fudbalski da se usavršavam. Na listi glavnih sudija bio sam u Vojvođans koj ligi od 2012. do 2014. Ocenio sam da ću brži prolaz imati kao pomoćnik. U toj ulozi na Srpsk oj ligi proveo sam četiri godine, tri u Prvoj ligi, pa stigao u elitu – priča **Ivan Mikalački**.

Upisao četiri međunarodne utakmice, logič no, očekuje i status na Međunarodnoj listi pomoćni ka. Napravio je elaborat za školu fudbalskih sudija koji se u Vojvodini primenjuje od 2018.

Cenjen kao stručan i uporan. Kreativan. Gl avni ideolog naše sudijske organizacije poslednjih godina. Vreme radi za – **Ivana Mikalačkog**.

KOMET ZAPISNIK

FS Srbije je od **2019**. ubrzano postavljao obavezu pravljenja zapisnika utakmica u elektronskom obliku, po Komet sistemu.

Obaveza u našem savezu **Komet zapisni ka** postala je za A ligu 2021. godine, a B ligu 2022. Obuku predstavnika klubova, kao i delegata na uta kmicam za elektronski zapisnik, obavljao je **Velibor Mladenović**. U tom pogledu ostajao im je stalno na raspolaganju.

SUPER LIGA SRBIJE

Poredak posle dva kruga: Crvena zvezda 81, Partizan 79, Čukarički 54, TSC Bačka Topola 41, Radnički (Niš) 40, Voždovac 40, Vojvodina 39, Napredak 37, Mladost (L) 36, Radnik (S) 36, Spartak ŽK 34, Kolubara 34, Radnički 1923 (K) 30, Prol eter (NS) 29, Metalac (GM) 27, Novi Pazar 25.

Plej of: Cr. zvezda 100, Partizan 98, Čukar ički 60, Radnički (N) 51, Voždovac 49, TSC 48, Voj vodina 45, Napredak 38.

Plej aut: Radnik (S) 51, Kolubara 46, Mlado st (L) 45, Spartak ŽK 44, Novi Pazar 41, Radnički 1923 35, Metalac (GM) 33, Proleter (NS) 32.

Status su izgubili Proleter (NS) i Metalac.

KUP SRBIJE

Rad – Vojvodina 0:4, Crvena zvezd –TSC 4:0, Partizan–Loznica 2:0, Novi Pazar–Metalac 1:0.

Crvena zvezda – Novi Pazar 8:0, Partizan – Vojvodina 2:1.

Finale, 26. maj, Beograd, Stadion „Rajko Mitić“, Crvena zvezda – Partizan 2:1.

BARAŽ

Utakmice su igrane 25. i 29. maja. Smeder evo: Železničar (Pančevo) – Radnički 1923 1:3, Kr agujevac: Radnički 1923 – Železničar 0:1, Stadion Čukaričkog: IMT – Novi Pazar 1:3, Novi Pazar: No vi Pazar – IMT 0:2.

PRVA LIGA SRBIJE

Poredak posle dva kruga: Inđija 58, Mlado st GAT (Novi Sad) 57, Javor Matis 56, Železničar (P) 52, IMT (Beograd) 49, Radnički (Sr. Mitrovica) 46, OFK Žarkovo 42, Loznica 41, Mačva 39, Buduć nost (Dobanovci) 35, RFK Grafičar (Beograd) 35, Rad 35, Zlatibor (Čajetina) 34, Timok 1919 33 OFK Bačka (BP) 33, Kabel 9.

Plej of: Mladost GAT 72, Javor Matis 69 Že lezničar (P) 68, IMT 67, Inđija 64, OFK Žarkovo 49, Radnički (SM) 48, Loznica 45.

Plej aut: RFK Grafičar 51, Mačva 48, Rad 48, Zlatibor 47, Budućnost (D) 45, Timok 1919 40, Bačka (BP) 39, Kabel 13.

Mladost GAT i Javor Matis plasirali su se u Super ligu.

Železničar i IMT učestvovali su baražu.

Status su izgubili Kabel, OFK Bačka (BP) Timok 1919 i Budućnost (Dobanovci).

U leto 2022. OFK Žarkovo je istupilo iz tak mičenja. Fuzionisali su se klub dospeo iz Super lige, Proleter (N.Sad) i prvak Vojvođanske lige– Jug, RFK Novi Sad 1921, uzeli su naziv nižerangiranog.

Odlukom FSS upražnjeno mesto popunio je trećeplasirani klub Srpske lige-Zapad, Jedinstvo (Ub).

SRPSKA LIGA – VOJVODINA

OFK Vršac 52, Feniks 1995 51, Borac (Šaj jkaš) 49, Tekstilac (O) 48, Radnički 1912 (Sombor) 47, Omladinac (NB) 45, Bečej 1918 44, Borac (Sa kule) 44, Dinamo 1945 43, Prvi maj Ruma 42, Tisa (A) 41, **Radnički Zrenjanin 40**, Hajduk 1912 (Ku la) 39, Jedinstvo (St. Pazova) 31, OFK Stari Grad (BP) 30, OFK Kikinda 26.

OFK Vršac plasirao se u Prvu ligu.

Status su izgubili OFK Kikinda, OFK Stari Grad, Jedinstvo (SP) i Hajduk 1912.

U leto 2022. fuzionisala su se dva kluba iz Stare Pazove, Feniks i Jedinstvo. Odustao je Bor ac (Sakule).

Upražnjena mesta, na osnovu najboljih fin ansijskih ponuda, popunili su Hajduk 1912 i drugo plasirani klub Vojvođanske lige-Jug, Podunavac iz Belegiša.



Dejan Kuručev igrač, rukovodilac u Rusandi



Ekipa Krajine 2021, stoje: trener Boris Milivojević, Aleksandar Treunov, Petar Jelisavac, David Kukolj, Danko Stojaković, David Stupar, Vuk Markanović, čuče: Đuro Rodić, Luka Latković, Jovan Latković, Marko Rajkov, Luka Dmitrov

VOJVOĐANSKA LIGA – ISTOK

Naftagas	Elemir	30	21	3	6	76:40	66
Jedinstvo	B. Karađor.	30	18	4	8	66:31	58
Borac	Starčevo	30	15	6	9	52:42	51
Omladinac	FAM Botoš	30	14	6	10	51:42	48
Cr. zvezda	Rusko Selo	30	13	6	11	56:48	45
Mladost	Omoljica	30	12	7	11	41:43	43
Proleter	B. Karlovac	30	13	4	13	43:56	43
Vojvodina 1928	Perlez	30	13	3	14	49:42	42
Begej	Žitište	30	10	12	8	34:29	42
Jedinstvo	Vlajkovac	30	12	6	12	63:63	42
Sloboda	N. Kozarci	30	11	8	11	49:40	41
Polet	Idvor	30	10	11	9	46:39	41
Kozara	B. V. Selo	30	11	8	11	36:31	41
Cr. zvezda	Voj. Stepa	30	9	4	17	42:51	31
BAK	Bela Crkva	30	6	4	20	31:79	22
Sloga	Plandište	30	3	6	21	33:92	15

Naftagas se plasirao u Srpsku ligu-Vojvodina.

Status su izgubili Sloga (P), BAK i Crvena zvezda (VS).

PODRUČNA LIGA

ŽAK	Kikinda	28	22	2	4	71:26	68
Polet	Nakovo	28	21	3	4	77:31	66
ŽFK Banat-B.	Zrenjanin	28	16	5	7	52:51	53
Budućnost	Srp. Crnja	28	14	4	10	48:35	48
Rusanda	Melenci	28	13	4	11	53:43	43
Napredak	Čestereg	28	11	8	9	65:43	41
Banat	Čenta	28	11	8	9	50:42	41
Delija	Mokrin	28	10	5	13	40:62	35
Mladost	B. Despot.	28	10	4	14	40:52	34
Vojvodina	N. Miloševo	28	9	6	13	38:55	33
Krajina	Krajišnik	28	10	3	15	44:69	33
ASK	Aradac	28	8	8	12	41:44	32
Mladost	Lukićevo	28	9	4	15	52:65	31
Vojvodina	Bašaid	28	7	0	21	37:89	21
Borac	Aleksanr.	28	6	2	20	42:73	20

Radnički (Sutjeska) istupio je u zimu.

ŽAK se plasirao u Vojvođansku ligu-Istok.

Baraž je igran 19. i 23. juna. Rezultati: Nakovo: Polet - Jedinstvo Stević 6:2, Kačarevo: Jedinstvo Stević – Polet 4:0.

Status su izgubili Borac (A), Vojvodina (B) i Mladost (L).



Dane Dobnjak,1970. – dugogodišnji igrač Zadrugara, sutješčanskog Radničkog, Zlatice, Lehela, u 2025. član Mladosti iz Belog Blata



Ivan Kulik, 1962, igrao za Naftagas iz Boke od avgusta 1979. do februara 2022. kada je preminuo posle prijateljske utakmice u Hajdučici



Partizan Tomaševac leto 2022, stoje: Živica Nikolić, Nemanja Savić, Nikola Došenović, Duško Lambić, Dalibor Olćan, Daniel Marjanski, Stefan Stefanov, Dragan Stankov, Bane Zubanov, čuče: Stefan Marković, Saša Jeftić, Jovan Romanov, Branislav Tekinder, Jovan Đorđev, Srđan Stankov, Dušan Sremac, Goran Živanov



Radnički 1911 (Jaša Tomić), stoje: Đuričin, Vulić, D. Pjetlović, Stojaković, Mihajlović, Oljača, Škorić, Vasić, Z. Pejin, čuče: Špaček, Varga, Ferenci, Bjeletić, Savić, M. Pejin, Slavković

A LIGA FSG ZRENJANIN

MSK	Mihajlovo	26	21	1	4	103:23	64
Radnički 1911	J, Tomić	26	20	4	2	86:31	64
Stajićevo	Stajićevo	26	19	4	5	95:29	61
Zadrugar	Lazarevo	26	18	6	2	106:26	60
Bilećanin	Sečanj (-1)	26	14	2	10	71:46	43
Mladost	B.Blato (-1)	26	13	2	11	55:70	40
OFK Klek	Klek	26	12	3	11	71:71	39
Gradnulica	Zrenj. (-1)	26	10	4	12	50:61	33
Naftagas	Boka	26	7	4	15	46:74	25
Potisje	Knićanin	26	5	8	13	54:73	23
Tamiš	Farkaždin	26	5	7	14	51:84	22
Lehel	Zrenjanin	26	5	6	15	38:69	21
Partizan T.	Tomaš. (-1)	26	4	3	19	27:104	14
Tisa 1933	Taraš (-2)	26	1	2	23	30:128	3

Kazne minus bodovi: Tisa 1933 izostanak u Boki u 6. kolu, ostajanje sa šest igrača na svom terenu u 17. kolu protiv Mladosti (BB). U 12. kolu Partizan Tomaševac u Kleku ostao sa šest igrača, Bilećanin u Stajićevu. U 26. kolu OFK Gradnulica predala utakmicu na svom terenu Partizanu Tomaš evac, a Mladost (BB) nije otišla u Jašu Tomić.

MSK i Radnički 1911 plasirali su se u Podr učnu ligu.

Baraž 12. i 19. juna: OFK Stajićevo – Jedin stvo (N. Bečej) 3:0, Jedinstvo – OFK Stajićevo 1:1.

Status je izgubila Tisa 1933.

B LIGA FSG ZRENJANIN

Borac	Zrenjanin	20	18	2	0	88:14	56
Jedinstvo 2014	Ečka (-1)	20	11	2	7	53:36	34
Proleter	Neuzina	20	7	3	10	55:57	24
Sloga	Jarkov. (-3)	20	7	3	10	47:52	21
Zlatica	Zlatica (-2)	20	7	0	13	39:58	19
KSK Konak 1926	Konak	20	5	0	15	30:95	15

Zlatica je jedan kazneni bod prenela iz pret hodne sezone (imala saldo nula), jedan joj je oduz-et jer nije išla na utakmicu 4. kola u Boku. Jedinst-vo 2014 kažnjeno je zato što nije igralo u 19. kolu u Neuzini. Sloga je kažnjena sa minus tri boda zb-og napuštanja terena Borca u 9.kolu.

Borac se plasirao u A ligu.

MEĐUOPŠTINSKALIGA KIKINDA-ŽITIŠTE

Dr. oktobar	Kumane	16	15	0	1	58:17	45
Jedinstvo	Novi Bečej	16	13	1	2	58:14	40
Terekveš	Hetin	16	12	1	3	45:22	37
Pr. oktobar	Srp. Itebej	16	7	2	7	34:34	23
Napredak	B. Topola	16	7	0	9	38:39	20
Roham	Nova Crnja	16	5	0	11	27:46	15
Proleter	Međa	16	4	2	10	30:49	14
Omladinac	R. Topolov.	16	3	1	12	29:64	10
Podgrmeč	Žitište	16	2	1	13	17:51	7

Drugi oktobar se plasirao u Područnu ligu.



Prvi čovek Jedinstva 2014 (Ečka) - Risto Šojić

PRVA FUTSAL LIGA

Loznica Grad 2018 41, Vranje 38, FON 37, Konjarnik 34, Bečej 32, Novi Pazar 27, Ivanjica 23, Vinter sport 19, Zemun samo pravo 4, Kalča 4.

Međusobni susreti za deveto mesto: Zemun samo pravo – Kalča 2:1, Kalča – Zemun samo pravo 3:3.

Plej of: FON – Novi Pazar 3:2, Novi Pazar – FON 2:3, Konjarnik – Bečej 5:4, Bečej – Konjarnik 5:4, Konjarnik–Bečej 8:5, Loznica–Konjarnik 5:0, Konjarnik–Loznica 8:7, Loznica–Konjarnik 4:1, Vranje – FON 6:2, FON–Vranje 3:0, Vranje – FON 0:5, Loznica – FON 5:0, Loznica – FION 3:1, FON – Loznica 1:5.

Plej aut: Zemun samo pravo-Novi Sad 2:5, Novi Sad–Zemun samo pravo 9:2, Vinter sport–Palež 0:3, Palež – Vinter sport 2:0.

DRUGA FUTSAL LIGA

Ekonomac (Kragujevac) 45, Novi Sad 34, Palež (Obrenovac) 31, Smederevo 27, Jastrebac (Blace) 27, Nova Pazova 26, **SAS 21,** Leskovac 21, Gvozdeni puk (Niš) 21, Student (Beograd) 6.

U zimskoj pauzi istupili su Crvena zvezda (Beograd) i Tisa (Novi Bečej).

Rezultati klubova sa po 21 bodom: SAS – Gvozdeni puk 6:2, Leskovac – SAS 1:3, Gvozdeni puk – Leskovac 2:8, Gvozdeni puk – SAS 4:2, SAS – Leskovac 4:4, Leskovac – Gvozdeni puk 3:3.

Ekonomac se plasirao u Prvu ligu direktno, a Novi Sad i Palež kroz baraž.

Status su izgubili Student i Gvozdeni puk.

VOJVOĐANSKA FUTSAL LIGA

Grupa Istok: Forum (Vr.) 19, Indijans 2013 (Inđija) 15, Kraljevićevo (Kačarevo) 11, Kikinda 7, Fortuna (Futog) 6.

Grupa Zapad: Spartak GP (Subot.) 24, Leteći Holanđanin 23, ŽAK junior (Sombor) 17, Hajduk (Kula) 13, Leteći Bajmočani 5, Ful fil (Subotica) 4.

Prve četiri ekipe iz obe grupe igrale su Završnicu po kup-sistemu. Finale: Leteći Holanđanin – Spartak GP 6:8, Spartak GP – Leteći Holanđanin 3:3.

SUPER LIGA ZA ŽENE

Spartak 42, Crvena zvezda 33, Mačva 45, Sloga Zemun 25, TSC (Kanjiža) 22, Vojvodina 13, Zvezda B 2018 6, Požarevac 0.

Plej of: Spartak 60, Crvena zvezda 43, Mačva 32, Sloga Zemun 25.

Plej aut: TSC 40, Vojvodina 25, Zvezda B 2018 12, Požarevac 0.

Status je izgubio Požarevac.

PRVA LIGA ZA ŽENE

Spartak doo (Subotica) 52, Kolubara (L) 44 Radnički 1923 (Kr.) 41, Zemun 28, Napredak junior 2018 (K) 19, Lavice Dubočica 18, Jedinstvo 2014 (Pirot) 17, Levač (Rekovac) 14, Mačva (Š) 13, Karađorđe (Topola) 10.

Spartak doo plasirao se u Super ligu.

Status su izgubili Karađorđe, Mačva, Levač i Jedinstvo 2014.

DRUGA LIGA ZA ŽENE-SEVER

Moskva (Novi Sad) 34, **Proleter (Zrenjanin)** 26, Banat (Vršac) 18, Nova kolonija (Kovin) 15, **Stajićevo 2017 13**, „Voja Gačić" (Pančevo) 8, Voša as (Novi Sad) 4.

Moskva se plasirala u Prvu ligu.

Stajićevo 2017 istupilo je iz takmičenja u leto 2022.

KUP FSG ZRENJANIN

Kup smo organizovali u dve faze, sa klubovima iz A i B lige, pa sa područnim ligašima. U junu smo imali termine 6, 13, 20, a potom u drugoj fazi 25. jul, 1, 8. avgust i dve finale utakmice.

Finale, 18, 25. avgust 21. Jaša Tomić: Radnički 1911 – Potisje 0:4, Knićanin: Potisje – Radnički 1911 2:3.

KUP FSP ZRENJANIN

Finale, 6. april 2022, Elemir: Naftagas – Sloboda (Novi Kozarci) 1:2.

FSG Zrenjanin



Predsednik FK Omladinac FAM Branislav Lazić i predsednik skupštine Grada Čedomir Janjić



Futsal reprezentativci Srbije Slobodan Rajčević i Nikola Matijević sa predsednikom FSG Zrenjanin Veliborom Mladenovićem

VELIBOR MLADENOVIĆ PREDSEDNIK FSG

IZBORNA SKUPŠTINA

Prema redovnom izbornom kalendaru FS Srbije, skup najvišeg organa rukovođenja u našem savezu održan je **27. avgusta 22**. godine od 10,00 do 10,45 časova u Baroknoj Sali Skupštine Grada. Dosadašnji predsednik FSG Zrenjanin **Saša Santovac** konstatovao je da imamo samo jednog evidentnog kandidata za mesto predsednika – **Velibora Mladenovića**.

- Velibor je kompletna fudbalska ličnost, značajan i kao pojedinac u društvenim tokovima našeg grada. Za njega sam, bez dileme – rekao je **Saša Santovac**.

Velibor Mladenović, rođen 1977. godine u Zrenjaninu. Diplomirani inženjer za upravljanje tehničkim sistemima. Zaposlen u Zrenjaninu u Direkciji za mere i dragocene metale. Igrao fudbal, najduže u Radničkom. Viši fudbalski trener, sa A licencom, radio sa selekcijama na stadionima u Pančevačkoj ulici i na Karađorđevom trgu. Predsednik Stručne organizacije trenera FSG Zrenjanin od 2008. do 22 godine.

- Počastvovan sam izborom. Fudbalski savez Grada Zrenjanin ima veliku tradiciju, a spreman sam da se najozbiljnije prihvatim posla – rekao je **Velibor Mladenović**.

Velibor, stručan, vredan, savestan, umeren svemu. Čovek u najboiljim poslovnim godinama. Prava ličnost za ulogu predsednika.

Izabran je Izvršni odbor: predsednik **Velibbor Mladenović,** potpredsednici **Branislav Pandurov, Bogdan Jovanov,** članovi **Darko Tošić, Milan Miščević, Slobodan Repac, Damir Đurić, Mirko Knežević, Zoran Ilijašev, Ivan Mikalački, Predrag Kandić.**

Nadzorni odbor: **Predrag Luburić, Milorad Kurjakov, Svetozar Krnetić.**

Izabrane su i komisije, uglavnom sa proverenim, dotadašnjim kadrovima.

Izborna skupština Stručne organizacije sudija održana je 1. avgusta, za predsednika je izabran **Ivan Mikalački.** Na Izbornoj skupštini Stručne organizacije trenera 7. avgusta, predsednik je postao **Predrag Kandić.**



Novi predsednik naše trenerske organizacije Predrag Kandić i novi predsednik FSG Velibor Mladenović

NIKOLA PETKOVIĆ REPREZENTATIVAC

Posle duže vremena jedan igrač iz Zrenjanina postao je reprezentativac Srbije. **Nikola Petković** (2003.) u selekciji Dragana Stojkovića nastupio je na utakmici SAD – Srbije 1:2 u Los Anđelesu 26. januara 2023.

Petković je prolazio fudbalsku školu u ZŠF Petlić, Akademiji Bambi, Radničkom Zrenjanin, postao je član Čukaričkog 2017, otišao je u američki Šarlot 2022. Upisao je nastupe za kadetsku reprezentaciju Srbije, u omladincima je bio i kapiten na prvenstvu Evrope u Slovačkoj 2022.



Nikola Petković u akciji

SUPER LIGA SRBIJE

Poredak posle dva kruga: Crvena zvezda 82, TSC 62, Čukarički doo 62, Partizan 57, Vojvodina 54, Novi Pazar 50, Voždovac 39, Radnički 1923 (Kragujevac) 37, Kolubara 37, Napredak 31, Radničlki (Niš) 29, Javor Matis 29, Spartak 25, Mladost (Lučani) 23, Radnik (Surdulica) 23, Mladost GAT (Novi Sad) 20.

Plej of: Crvena zvezda 97, TSC 75, Čukari čki doo 75, Partizan 71, Vojvodina 63, Novi Pazar 51, Voždovac 46, Radnički 1923 42.

Plej aut: Napredak 39, Spartak 39, Mladost (L) 38, Javor Matis 37, Kolubara 35, Radnički (Niš) 35, Radnik (Surdulica) 35, Mladost GAT 30.

Kolubara je kažnjena oduzimanjem šest bo dova. Potom joj je i oduzeta licenca za takmičenje, pa je izgubila status, kao i Mladost GAT.

Baraž: Inđija Tojo Tajers–Radnčki (N) 3:1, Radnički (N) – InđijaTojo Tajers 3:0, RFK Grafičar – Radnik (S) 1:1, Radnik (S) – RFK Grafičar 2:0.

KUP SRBIJE

Napredak – Crvena zvezda 0:0 (posle jeda naestaraca 2:4),TSC – Novi Pazar 4:0, Radnik (Su rduulica) – Čuikarički doo 0:1, Radnički (Niš) – Vojvodina 0:1.

TSC – Crvena zvezda 0:3, Vojvodina – Ču karički doo 0:1.

Finale, Beograd, Stadion Crvene zvezde, 25. maj: Crvena zveuda – Čukarički 2:1.

PRVA LIGA SRBIJE

Poredak posle dva kruga: IMT (Beograd) 61, Železničar (Pančevo) 57, RFK Grafičar (Beograd) 50, Radnički (Sr. Mitrovica) 45, Jedinstvo (Ub) 44, RFK Novi Sad 1921 43, Inđija Tojo Tajers 43, Radnički (Novi Beograd) 40, Sloboda (Užice) 37, OFK Vršac 37, Mačva 37, Metalac (G. Milanovac) 35, Trajal (Kruševac) 35, Loznica 31, Rad (Beograd) 28, Zlatibor Čajetina) 28.

Plej of: IMT 75. Železničar 73, Grafičar 60, Inđija Tojo Tajers 54, Jedinstvo (Ub) 53, Radnički (SM) 53, RFK Novi Sad 1921 50, Radnički (NB) 45

Plej aut: Sloboda 50, Vršac 48, Mačva 48, Metalac 48, Loznica 41, Trajal 40, Zlatibor 33, Rad 30.

IMT i Železničar plasirali su se u Super ligu, RFK Grafičar i Inđija Tojo Tajers u baraž.

Status su izgubili Rad, Zlatibor, Trajal i Loznica.

PROPOZICIJE SUPER LIGE I PRVE LIGE

Prema Propozicijama takmičenja dva najv iša ranga Srbije, u slučaju istog broja bodova na kr aju prvenstva, prednost ima klub koji je zauzeo bolju poziciju posle dva kruga, zatim, u slučaju potrebe redom odlučuju ukupna gol-razlika, više postignutih golova, poredak na tabeli fer pleja i na kraju žreb.

GOL U GOSTIMA BEZ ZNAČAJA

FIFA je u leto 2021. godine odlučila da posle pet i po decenija ukine pravilo prednosti gola u gostima za izjednačene ekipe u međusobnim utakmicama. UEFA je to primenila u svojim takmičenjima 2021/22, a FSS je izmenu uveo u Pravilnik o takmičenju.



Fudbalski sudija Aleksa Bibin, predsednik FSP Zrenjanin Bogdan Jovanov i gradonačelnik Simo Salapura

Isti broj bodova za mesta koja odlučuju o statusu, redom prednost: međusobni bilans, bodovi, bolja gol-razlika, zatim bolja gol-razlika na svim utakmicama, više postignutih golova, bolja pozicija na tabeli fer pleja, u konačnom žreb.

SRPSKA LIGA – VOJVODINA

Tekstilac (Odžaci) 62, Borac (Šajkaš) 56, **Naftagas (Elemir) 54**, Tisa (Adorjan) 47, Omladinac (Novi Banovci) 41, Prvi maj Ruma 41, Kabel 37, Jedinstvo (Stara Pazova) 37, Podunavac (Belegiš) 37, Hajduk 1912 (Kula) 35, Bečej 1918 35, Dinamo 1945 31, OFK Bačka (B. Palanka) 29, **Radnički Zrenjanin 19**, Stanišić 16.

U zimskoj pauzi iz Lige je istupio Radnički 1912 (Sombor).

Tekstilac se plasirao u Prvu ligu.

Status je izgubio Stanišić.

KOMESARI

Od leta **2022**. godine novi komesari vodili su A i B ligu FSG Zrenjanin.

Komesar takmičenja postao je **Koviljko Marković (53)**, bivši igrač Mladosti iz Banatskog Despotovca, jedno vreme fudbalski sudija, čovek sa dugim stažom inspektora u Policijskoj upravi Zrenjanin.

Za komesara suđenja A i B lige izabran je **Saša Bogićević** (50), dugogodišnji naš sudijski kadar.



Na stadionu u Leskovcu - Branko Pavlović, Saša Bogićević, Koviljko Marković, Velibor Mladenović

BOGDAN JOVANOV PREDSEDNIK FSP

Bogdan Jovanov (1991), igrač iz Banatov ih selekcija, štoper Zadrugara, Vojvodine 1928 i Ra dničkog Zrenjanin, kapetan policije u PU Zrenjanin, izabran je septembra 2022. godine za predsednika Fudbalskog saveza područja Zrenjanin.

VOJVOĐANSKA LIGA – ISTOK

OFK Kikinda	Kikinda	30	21	5	4	67:17	68
Sloboda	N. Kozarci	30	18	6	6	73:31	60
Jedinstvo	B. Karađ.	30	17	5	8	60:38	59
Cr. zvezda	Rus. Selo	30	16	4	10	52:33	52
Borac	Starčevo	30	15	7	8	59:49	52
Radnički	Kovin	30	13	6	11	56:31	45
Jedinstvo	Vlajkovac	30	14	0	16	45:50	42
Vojvodina 1928	Perlez	30	10	11	9	48:35	41
Kozara	B. V. Selo	30	11	6	13	35:45	39
Proleter	B. Karlov.	30	11	5	14	46:65	38
Mladost	Omoljica	30	10	5	15	43:54	35
ŽAK	Kikin. (-3)	30	11	4	15	39:54	34
Polet	Idvor	30	9	7	14	42:64	34
Begej	Žitište	30	9	4	17	45:72	31
Omladinac FAM	Botoš	30	8	6	16	35:60	30
Jedinstvo St.	Kačarevo	30	5	3	22	38:85	18

OFK Kikinda se plasirala u Srpsku ligu.

Status su izgubili Jedinstvo Stević i Omladi nac FAM.

FUDBALSKI SAVEZ GRADA ZRENJANIN

PODRUČNA LIGA

Budućnost	Srp. Crnja	30	22	6	2	79:24	72
Rusanda	Melenci	30	22	3	5	89:33	69
Polet	Nakovo	30	17	6	7	82:41	57
ŽFK Banat-B.	Zrenjanin	30	16	6	8	59:35	54
OFK Stajićevo	Stajićevo	30	14	7	9	65:44	49
MSK	Mihajlovo	30	15	2	13	58:30	47
Cr. zvezda	Voj. Stepa	30	14	4	12	76:49	46
Mladost	B. Despot.	30	14	3	13	60:51	45
Vojvodina	N. Miloševo	30	14	1	15	48:50	43
Banat	Čenta	30	13	3	14	78:66	42
Napredak	Čestereg	30	13	3	14	65:58	42
Dr. oktobar	Kumane	30	12	5	13	56:60	41
Radnički 1911	J. Tomić	30	11	7	12	56:63	40
Delija	Mokrin (-1)	30	7	3	20	42:92	23
Krajina	Krajišn. (-1)	30	5	1	24	57:146	15
ASK	Aradac (-3)	30	1	0	29	15:141	0

Budućnost (Srp. Crnja) plasirala se u Vojvođansku ligu – Istok.

Baraž, 17, 21. jun – Plandište: Sloga – Rusanda 3:3, Melenci: Rusanda – Sloga 2:0.

Status su izgubili ASK i Krajina.

FSG Zrenjanin



Slavlje fudbalera Rusande

A LIGA FSG ZRENJANIN

Bilećanin	Sečanj	22	16	2	4	59:21	50
Gradnulica	Zrenjanin	22	15	2	5	58:39	47
Naftagas	Boka	22	14	3	5	54:32	45
Potisje	Knićanin	22	12	3	7	62:49	39
Lehel	Zrenjanin	22	10	5	7	54:37	35
Tamiš	Farkaždin	22	11	2	9	46:31	35
Borac	Zrenjanin	22	8	6	8	49:47	30
Mladost	Belo Blato	22	8	3	11	39:45	27
Zadrugar	Lazarevo	22	7	5	10	47:45	26
OFK Klek	Klek (-1)	22	7	2	13	42:61	23
Mladost	Lukićevo	22	3	2	17	30:58	11
Partizan T.	Tomaševac	22	2	3	17	20:95	9

Bilećanin se plasirao u Područnu ligu.

Baraž, 11, 18. jun – Zrenjanin: OFK Gradnulica – Jedinstvo 1:4, Novi Bečej: Jedinstvo-OFK Gradnulica 5:1.

Status je izgubio Partizan Tomaševac.

B LIGA FSG ZRENJANIN

KSK Konak1926	Konak	12	10	1	1	39:14	31
Jedinstvo 2014	Ečka	12	10	1	1	33:12	31
Proleter 2006	Zrenjanin	12	6	1	5	34:23	19
Sloga	Jarkovac	12	5	1	6	16:21	16
Zlatica	Zlatica	12	5	0	7	23:31	15
Radnički	Sutjeska	12	1	3	8	17:36	6
Proleter	Neuzina	12	1	1	10	14:42	4

Prvo mesto osvojio je KSK Konak 1926 na osnovu novog Pravilnika FSS, posle izjednačenosti u bodovima i međusobnih rezultata. U Ečki je bilo 2:1 za domaćina, isto tako i u Konaku, pa je presudila ukupna gol-razlika.



KSK Konak 1926 plasirao se u A ligu.

Na osnovu Propozicija, ishoda u takmičenjima, povećana je A liga na 14 članova, pa je status u njoj steklo i Jedinstvo 2014.

MEĐUOPŠTINSKA LIGA KIKINDA-ŽITIŠTE

Napredak	B. Topola	21	17	2	2	62:20	53
Jedinstvo	Novi Bečej	21	17	2	2	70:14	53
Roham	Nova Crnja	21	11	2	8	49:34	35
Borac	Aleksandr.	21	8	5	8	50:38	29
Terekveš	Hetin	18	7	3	8	32:35	24
Omladinac	R. Topolov.	18	6	6	6	24:37	24
Vojvodina	Bašaid	18	6	2	10	31:36	20
Pr. oktobar	Srp. Itebej	18	5	2	11	24:42	17
Proleter	Međa	18	3	1	14	19:62	10
Podgrmeč	Žitište	18	2	3	13	17:60	9

Međusobni rezultati za prvo mesto: Napredak – Jedinstvo 1:1, Jedinstvo – Napredak 1:1, Jedinstvo – Napredak 0:4.

Napredak se direktno plasirao u Područnu ligu, Jedinstvo kroz baraž.

KUP FSG ZRENJANIN

Finale, 17, 24. avgust 2022. Jaša Tomić: Radnički 1911 – Rusanda 1:3, Melenci: Rusanda – Radnički 1911 5:2.

KUP FSP ZRENJANIN

Finale, 26. april 2023. Banatsko Karađorđevo: Jedinstvo – Crvena zvezda (Rusko Selo) 2:1.

PRVA FUTSAL LIGA

Loznica Grad 2018 40, Beogradski FON 38, Ekonomac (Kragujevac) 35, Vranje 35, Bečej 31, Palež (Obrenovac) 28 Novi Pazar 26, Novi Sad 18, Ivanjica 7, Nova Pazova 3.

Plej of:

Ekonomac – Palež 5:0, Palež – Ekonomac 7:9, Vranje – Bečej 5:2, Bečej – Vranje 2:5.

Loznica – Vranje 4:1, Vranje – Loznica 1:6, Beogradski FON – Ekonomac 3:4, Ekonomac-Beogradski FON 7:3. Loznica – Ekonomac 5:2, Loznica – Ekonomac 4:3, Ekonomac – Loznica 5:8.

Plej aut: Novi Sad – Leskovac 4:1, Leskovac – Novi Sad 5:3, Novi Sad – Leskovac 2:0, Ivanjica–SAS 5:1, SAS-Ivanjica 4:1, Ivanjica – SAS 6:0.

Status je izgubila Nova Pazova.

Nova Pazova i Bečej istupili su iz takmičenja u leto 2023.

DRUGA FUTSAL LIGA

Vinter sport (Niš) 53, **SAS (Zrenjanin) 38,** Leskovac 36, Smederevo 3 5, Gvozdeni puk (Niš) 31, Kalča (Niš) 31, Požarevac 29, Banjica 011 (Beograd) 28, Spartak GP (Subotica) 28, Ekonomist (Beograd) 23, Partenon (Smederevka Palanka) 23, Jastrebac (Blace) 17.

Vinter sport se plasirao u Prvu ligu.

SAS se plasirao u baraž, a potom istupanjem Bečeja stekao je status u Prvoj ligi.

Status je izgubio Jastrebac.

VOJVOĐANSKA FUTSAL LIGA

Leteći Holanđanin (Vrb.) 33, Tisa (Novi Bečej) 27, Omladinac (Novi Banovci) 19, Forum (Vršac) 1 3, Kraljevićevo (Kačarevo) 12, Indians 2013 (Indija) 12, Ful fil (Subotica) 9.

Leteći Holanđanin (Vrbas) plasirao se u Drugu ligu.

SUPER LIGA ZA ŽENE

Poredak posle dva kruga: Spartak 40, Crvena zvezda 37, TSC (Kanjiža) 20, Sloga Zemun 19 Vojvodina 18, Mašinac (Niš) 12, Spartak doo (Subotica) 10, Zvezda B (Beograd) 4.

Plej of: Spartak 53, Crv. zvezda 53, TSC 23, Sloga Zemun 22.

Plej aut: Vojvodina 28, Spartak doo 28, Mašinac 24, Zvezda B 4.

Baraž: Kolubara - Mašinac 0:3, Mašinac – Kolubara 1:1.

PRVA LIGA ZA ŽENE

Radnički 1923 (Kragujevac) 51, Kolubara (Lazarevac) 44, Napredak junior (Kruševac) 37, Zemun 36, Lavice Dubičica (Leskovac) 22, Borac (Čačak) 21, Moska (Novi Sad) 19, Radnički 2012 (Niš) 13, Rad (Beograd) 12, Požarevac 10.

Radnički 1923 plasirao se u Super ligu.

Status su izgubili Požarevac, Rad i Radnički 2012.

DRUGA LIGA ZA ŽENE

Prave dame (Stari Banovci) 27, Heroj (Jajinci) 24, Ruma 13, **Proleter (Zrenjanin) 12**, Miljakovac 7, Banat (Vršac) 5.

Prave dame plasirale su se u Prvu ligu, a potom istupanjem Zvezde B, vanredno i Heroj.

Druga liga Zapad imala je sedam klubova, Jug pet.

NEMAR SA KROVOM NA STADIONU

Renoviranje Gradskog stadiona počelo je krajem zime 2019. godine. Videlo se brzo da će biti problema za duže vreme. Tako je u startu smanjen teren zbog postavljanja skoka u dalj unutar atletske staze na Istoku, što valjda nigde nije bio slučaj. Na sva upozenja iz našeg Saveza projektant se oglušavao, a kada je došla inspekcija FSS, moralo je da usledi premeštanje skoka u dalj van atletske staze, čime su vraćene standardne dimenzije terena za igru 105 puta 68 metara.

Fudbalski ostaje žal što je odsečena severna tribina prema zapadu u dužini 45 metara da bi se napravilo skladište za atletske rekvizite, a moglo je van starog i dobro posećenog dela gledališta.

Kada su sedišta postavljana 2006. godine na zapadnoj strani, bušenje je bilo maksimalno, valjda da bi posao što lakše bio završen. A krov koji nikada nije bio problem od postavljanja 1968. godine, skinut je proleća 2022. Kada su krenule kiše krajem avgusta napravljena je velika šteta na zapadnoj tribini i prostorima ispod nje. U našem hodniku i u nižem delu, kiša je tih dana lila kao iz kabla. Vlaga se osećala mesecima, morali smo da čekamo isušivanje, a radilo se u teškim okolnostima u prednjem delu gde je srećom bar sačuvana elektrika.

Novi krov je posle velikih vetrova ubrzo i leteo, ali je saniran i stabilizovan.

Stekli su se uslovi juna 2023. godine da renoviramo prostorije. Stari majstor iz Mužlje, **Ferenc - Feri Mezei**, koji je za isti posao bio angažovan i kada smo uselili 2003, uz povoljnu cenu za naš savez, obavio je posao odlično i ponovo smo stvorili prave uslove za rad.

FSG Zrenjanin



MILAN RASTAVAC PREDAVAČ NA SEMINARU

Stručna organizacija trenera FSG Zrenjan in održala je 21. marta 2023. godine u Multimedijalnoj sali Skupštine Grada seminar.

Predavač je bio poznati srpski stručnjak **Milan Rastavac**. Glavna tema bila je – **Priprema za takmičenje**.

- Prisutvovao je veliki broj zrenjaninskih trenera. Milan Rastavac je ispunio očekivanja. Razmenjena su iskustva, čulo se i dosta toga novog – rekao je predsednik FSG Zrenjanin **Velibbor Mladenović**.

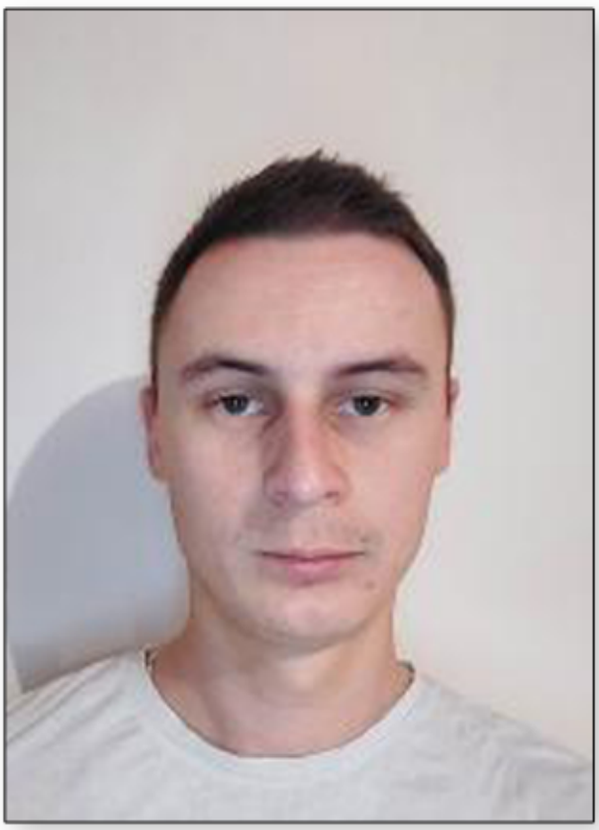

Golgeter ekipe Mladosti iz Belog Blata, Janko Ponjičan



Objekat FK Mladost Belo Blato



Igrač i prvi čovek kluba iz Belog Blata, Viktor Nečov



Banat (Čenta) 2022, stoje: Nemanja Sladović, Igor Jocić, Dejan Milenković, Marko Nenezić, Aleksandar Radojičić, Srđan Raketić, Ivan Raketić, Robert Radojković, Nenad Jocić, Aleksandar Lošić, Slobodan Eskić, čuče: Dragan Dobrić, Stefan Stojkov, Veljko Denić, Ivan Kuštrimović, Srđan Maksimović, Vuk Pavićević



Banat (Čenta) proleće 2025, stoje: trener Igor Jocić, Uroš Mladenović, Dalibor Disić, Petar Krstić, Ivica Raketić, Bojan Rajin, Viktor Vickov, Slobodan Eskić, čuče: Marko Tišma, Aleksandar Radojičić, Milan Trojanović, Dušan Đorđević, Đorđe Bajkin, Viktor Hasanagić



Potisje (Knićanin), 2023/24, stoje: Bojan Mladenović, Miloš Mitić, Jovan Karataševski, Stefan Đorđević, David Ilić, Bojan Novković, Slaviša Mihajlović, Lazar Pejić, Miloš Milosavljević, Dalibor Stojković, Marko Sokolović, Ivan Pavlović, čuče: Aleksandar Stanković, Mateja Maksimović, Bojan Savičić, Zoran Ločki, Lazar Štetin, Nikola Antić, Branislav Jovanović, Milan Marinković



Jedinstvo 2014 (Ečka), stoje: Eleta, Vlačić, Magda, Pandurov, Stojanović, Eskić, Cvejin, Trošić, Vukajlović, Fijat, Smiljanić, Šoškić, Parađenović, čuče: Veličković, Rajkov, Ćerketa, Dragićević, Filipić, Pajević, Stanaćev, Ostojić, Savić



Ekipa Naftagasa (Boka) 2024, stoje: Sente, Petrović, Manger, Protić, D. Lukenić, čuče: Ludajić, Živojnov, S. Trišić, Šajn, Sitaš, Tomin



ASK (Aradac), stoje: Đokić, Milorad Kurjakov, Apostolović, Etveš, Birmanac, Vesin, M. Nenin, Studen, Josimov, predsednik Igor Pirković, čuče: I. Nenin, Korać, Nedinić, Mijić, Fuks, Hlavča, Janjić

2023/24.

TRI KLUBA U TREĆEM RANGU

Naš savez ostao je **leta 2013**. bez kluba u prva dva fudbalska ranga Srbije. Od tada, domet – treći stepen. **Radnički Zrenjanin** vratio se u Srpsku ligu **2016**. i držao novi kontinuitet, **Vojvodina 1928** učestvovala je u tom društvu **2019-2021**, **Naftagas** iz **Elemira** kvalifikovao se 2022, a **Perležani** su ponovo prokrčili put za ligu do Save i Dunava **2024**.

SUPER LIGA SRBIJE

Crvena zvezda 77, Partizan 70, TSC (Bačka Topola) 60, Vojvodina 50, Radnički 1923 (Kragujevac) 50, Čukarički 48, Mladost (Lučani) 40, Napredak 39, Novi Pazar 36, Spartak 34, Radnički (N) 33, IMT (Beograd) 32, Javor Matis (Ivanjica) 31, Voždovac 30, Železničar (Pančevo) 26, Radnički (Sremska Mitrovica) 17.

Plej of: Crvena zvezda 96, Partizan 78, TSC 75, Vojvodina 61, Radnički 1923 61, Čukarički doo 57, Mladost (Lučani) 96, Napredak 40.

Plaj aut: Novi Pazar 48, Spartak 47, IMT 42, Radnički (Niš) 41, Javor Mat. 40, Železničar 39 Voždovac 38, Radnik 18.

Status su iozgubili Radnik i Voždovac.

Baraž, 29, 30. maj, Novi Sad: Tekstilac (O) - Javor Matis 1:0, Ivanjica: Javor Matis – Tekstilac 1:1, 3. jun, Loznica: Inđija Tojo Tajers - Železničar – 1:2, Železničar – Inđija Tojo Tajers 2:0.

KUP SRBIJE

Partizan – Voždovac 1:1 (jedanaestercima 4:3), Čukarički doo – Vojvodina 1:1 (jedannasterci ma 3:4), Crvena zvezda – OFK Vršac 3:0, Radnički 1923 – Novi Pazar 3:1.

Radnički 1923 – Vojvodina 0:1, Crvena zvezda – Partizan 2:0.

Finale, 21. maj, Loznica. Crvena zvezda – Vojvodina 2:1.

PRVA LIGA SRBIJE

OFK Beograd 62, Jedinstvo (Ub) 52, Inđija Tojo Tajers 50, Tekstilac (Odžaci) 48, Smederevo 1924 48, Radnički (Sremska Mitrovica) 42, Mačva 42, RFK Grafičar 42, GFK Dubočica 41, OFK Vršac 39, Metalac (Gornji Milanovac) 37, Kolubara 36, Mladost GAT (Novi Sad) 34, GFK Sloboda (Užice) 33, RFK NS 1921 22, Radnički (Novi Beograd) 19.

Plej of: OFK Beograd 73, Jedinstvo 67, Inđija Tojo Tajers 59, Telkstilac 57, Smederevo 1924 56, Mačva 51. Radnički (SM) 50, RFK Grafičar 48.

Plej aut: OFK Vršac 53, GFK Dubočica 50, GFK Sloboda 46, Mladost GAT 46, Metalac 45, Kolubara 43, RFK NS 1921 31, Radnički (NB) 20.

OFK Beograd i Jedinstvo plasirali su se u Super ligu.

Status su izgubili Radnički (NB), RFK NS 1921, Kolubara i Metalac.

SRPSKA LIGA – VOJVODINA

Železničar (Inđija) 60, GFK Sloven (Ruma) 58, **Radnički Zrenjanin 48**, Dinamo 1945 (Pančevo) 47, OFK Kikinda 46, **Naftagas (E) 45**, Omladinac (Novi Banovci) 45, Kabel 44, Podunavac (Belegiš) 41, Bečej 1918 40, Borac (Šajkaš) 39, Tisa (Adorjan) 36, Jedinstvo (St. Pazova) 34, Hajduk 1912 (K) 32, Prvi maj (Ruma) 25, OFK Bačka (BP) 22.

Železničar iz Inđije nije ispunio uslov za licenciranje. Zbog toga se u Prvu ligu Srbije plasirao GFK Sloven (Ruma).

Status su izgubili OFK Bačka, Prvi maj, Hajduk1 192, Jedinstvo (SP) i Tisa.

LICENCIRANJE

FS Srbije je 15. marta 2022. godine ozvanično Pravilnik o licenciranju klubova za ulazak u Prvu ligu. Postavljeni su uslovi su: sportski, infrastrukturni, personlano-administrativni, pravni i finansijski.

Određen je rok klubovima za dostavljanje potrebne dokumentacije u tekućoj seztoni - 15. januar. Tako je uz plasman na tabeli postalo potrebno ispuniti i dodatne norme za prelazak u Prvu ligu.

VOJVOĐANSKA LIGA – ISTOK

Vojvodina 1928	Perlez	30	24	2	4	73:14	74
Mladost	Omoljica	30	21	5	4	72:23	68
Budućnost	Srp. Crnja	30	19	4	7	61:34	61
Jedinstvo	Vlajkovac	30	17	5	8	65:44	56
Begej	Žitište	30	13	5	12	47:42	44
Borac	Starčevo	30	13	4	13	53:55	43
Kozara	B. V. Selo	30	12	6	12	60:48	42
Polet	Idvor	30	12	6	12	51:52	42
Sloboda	N. Kozarci	30	11	7	12	48:44	40
Rúsanda	Melenci	30	10	8	12	46:43	38
Cr. zvezda	Rusko Selo	30	9	8	13	45:48	35
Jedinstvo	B. Karađor.	30	9	7	14	43:65	34
Proleter	B. Karlovac	30	9	6	15	45:70	33
BAK	Bela Crkva	30	9	5	16	47:63	32
Radnički	Kovin	30	4	7	19	39:80	19
ŽAK	Kikinda	30	5	1	24	28:98	16

Vojvodina 1928 plasirala se u Srpsku ligu.
Mladost (O) plasirala se u baraž.
Status su izgubili ŽAK i Radnički (K).



Pehar u rukama starog, dobrog Perležanina Radovana-Mate Avramova

BARAŽ ZA SRPSKU LIGU

Učestvovala su tri drugoplasirana kluba i Je dinstvo iz Rumenke, najuspešniji trećeplasirani iz grupa Vojvođanske lige. Utakmice su igrane 9. i 13 juna. Rezultati:

Rumenka: Jedinstvo – OFK Vrbas 1:1, Vrbas: OFK Vrbas – Jedinstvo 2:0, Omoljica: Mladost – Hajduk 0:2, Divoš: Hajduk – Mladost 2:0.

PODRUČNA LIGA

Napredak	Čestereg	28	22	5	1	93:18	71
Polet	Nakovo	28	21	3	4	90:38	66
MSK	Mihajlovo	28	19	1	8	77:33	58
ŽFK Banat-B.	Zrenjanin	28	15	2	11	47:45	47
Banat	Čenta (-1)	28	14	4	10	86:44	45
Bilećanin	Sečanj	28	13	4	11	50:43	43
Jedinstvo	Novi Bečej	28	12	4	12	57:57	40
Mladost	B. Despot.	28	12	3	13	37:40	39
Dr. oktobar	Kumane	28	11	5	12	49:58	38
Napredak	B. Topola	28	10	3	15	43:49	33
Cr. zvezda	Voj. Stepa	28	10	2	16	42:62	32
Stajićevo	Stajić. (-1)	28	10	2	16	52:67	31
Radnički 1911	J. Tomić	28	10	1	17	48:79	31
Delija	Mokrin	28	8	3	17	36:72	27
Vojvodina	N. Miloševo	28	2	0	26	20:122	6

U zimskoj pauzi istupio je Omladinac FAM (Botoš).

Napredak (Čestereg) plasirao se u Vojvođa nsku ligu-Istok.

Polet je igrao baraž 15. i 19. juna. Rezultati - Pavliš: Crvena zvezda – Polet 1:1, Nakovo: Polet – Crvena zvezda 2:0.

OFK Stajićevo je u letnoj pauzi istupilo iz takmičenja. Vanredno, na licitaciji, upražneno mesto popunio je Omladinac iz Ravnog Topolovca.



Ljubomir Stevanović, vredni vezni igrač ZŠF Petlić, Proletera, Banata, Radničkog Zrenjanin, Naftagasa (E)

A LIGA FSG ZRENJANIN

Zadrugar	Lazarevo	26	24	1	1	138:18	73
Gradnulica	Zrenjanin	26	23	1	2	134:18	70
Potisje	Knićanin	26	20	0	6	82:40	60
Mladost	Lukićevo	26	17	2	7	86:45	53
Jedinstvo 2014	Ečka	26	13	1	12	57:63	40
Naftagas	Boka	26	11	3	12	83:78	36
Tamiš	Farkaž. (-1)	26	10	2	14	62:57	31
Borac	Zrenjanin	26	8	7	11	44:45	31
Lehel	Zrenjanin	26	9	4	13	38:42	31
Mladost	Belo Blato	26	8	3	15	59:76	27
OFK Klek	Klek	26	9	1	16	47:112	28
ASK	Aradac	26	6	3	17	42:107	21
KSK Konak	1926 Konak	26	5	2	19	43:101	17
Krajina	Krajišn. (-1)	26	3	2	21	46:159	10

Zadrugar se plasirao u Područnu ligu.

OFK Gradnulica je igrala baraž, 16. i 22. ju na. Rezultati – Ravni Topolovac. Omladinac - OFK Gradnulica 1:5, Zrenjanin: OFK Gradnulica – Omla dinac 3:1.

Status je izgubila Krajina.

KUP FSG ZRENJANIN

Finale, 6. i 9. avgust 2023. Mihajlovo: MSK – Radnički 1911 3:1, Jaša Tomić: Radnički – MSK 0:4.

FSG Zrenjanin

B LIGA FSG ZRENJANIN

Proleter 2006	Zrenjanin	20	14	2	4	110:29	44
Radnički	Sutjeska	20	13	2	5	84:33	41
Zlatica	Zlatica	20	11	4	5	53:43	37
Sloga	Jarkovac	20	8	3	9	62:37	27
Proleter	Neuzina	20	8	1	11	56:67	25
Partizan T.	Tomaševac	20	0	0	2	16:181	0

Liga je igrana četvorokružno.
Proleter 2006 plasirao se u A ligu.

MEĐUOPŠTINSKA LIGA KIKINDA–ŽITIŠTE

Vojvodina	Bašaid	21	20	1	0	140:13	61
Omladinac	R. Topolov.	21	15	3	3	98:34	48
Borac	Aleksandr.	21	10	2	6	58:41	32
Roham	Nova Crnja	21	8	4	9	69:66	28
Polet	Iđoš	18	8	1	9	42:45	25
Bega	N. Itebej (-1)	18	8	2	8	34:46	25
Podgrmeč	Žitište	18	5	2	11	27:70	17
Terekveš	Hetin	18	4	1	13	22:91	13
Pr. oktobar	Srp. Itebej	18	2	1	15	23:76	7

Vojvodina se plasirala u Područnu ligu.
Omladinac se plasirao u baraž, a vanredno na upražnjeno mesto u Područnu ligu.

KUP FSP ZRENJANIN

Finale, 3. april 24. Zrenjanin, Stadion kod Skrobare, Radnički Zrenjanin–OFK Kikinda 1:1 (po sle jedanaesteraca 5:4).

KUP FS VOJVODINE

Na svom stadionu 24. aprila 2024. **Radnički Zrenjanin** je u četvrt-finalu Kupa FS Vojvodine pobedio Tisu (Adorjan) 5:0. a u polufinalu, 8. maja u Pančevu je eliminisao domaćina Dinamo 1945 sa 2:0.

Finale je igrano 30. maja u Novom Sadu na GAT Areni. **Hajduk (Divoš) – Radnički Zrenjanin 2:1**. Pogodak za zrenjaninski sastav postigao je **Nikolić** u sudijskoj nadoknadi vremena.

Radnički Zrenjanin: Đekić, Pelemiš, Topić, Vrbljanac (od 68. Nikolić), Radić (od 46. Milanović), Stevanović (od 76. Janjatović), Mitrović, Kovačević, Provči (od 88. Arsić), Borisavljević, Stepančev (od 68. Gardinovački).

Trener: **Zoran Levnaić**.



Radnički Zrenjanin na finalu Kupa FS Vojvodine u Novom Sadu 2024, stoje: Miloš Pelemiš, Vlado Topić, Simo Vrbljanac, Jovan Mitrović, Marko Kovačević, Vladan Đekić, čuče: Igor Stepanov, Petar Radić, Danilo Provči, Ljubomir Stevanović, Strahinja Borisavljević

VUKMIRICA U RADNIČKOM ZRENJANIN _____

Leta 2023. u Radničkom Zrenjanin pojavio se – **Daniel Vukmirica**. Predstavnik Švedske sport ske agencije SCASA, čovek iz Srbobrana, sa poslo vnim iskustvima iz Nemačke.

Vukmirica se u Klubu zadržao godinu i po dana. Ambiciozno je krenuo, angažovao igrače sa šireg prostora... U početku je bio sportski direktor, potom predsednik. U njegovo vreme treneri: **Zdrav ko Rauković, Milan Stojanoski, Zoran Levnaić, Goran Nikić**.

Ambicije **Vukmirice** i stanje u Radničkom Zrenjanin nisu se poklopili na početku 2025. i on je tada napustio Klub. Predsednik je ponovo postao **Predrag Tatić**, dotadašnji sportski direktor.





Nenad Jonjev i Simo Batinica

TRI DECENIJE SAS-A _____

Preduzimljivi **Milivoj Batinica**, poznati **Simo**, igrač, trener, predsednik kluba, okupio je momke, fudbalske majstore za teren 40 puta 20 metara, **1994**. godine. Njegova ekipa igrala je na mnogim turnirima malog fudbala, a **Simo** je **2003**. odlučio da registruje klub i od tada je u takmičenjima FS Srbije.

U svečanoj sali **Vila Marija**, u Zrenjaninu, 29. januara 2024. godine, obeleženo je tri decenije postojanja **KMF SAS**. Okupili su se stari igrači, prijatelji, priređeno je pravo druženje i zabava do kasno u noć.



PRVA FUTSAL LIGA

Vranje 39, Loznica Grad 2018 36 Novi Sad 32, FON Banjica (Beograd) 30, Novi Pazar 29, Vinter sport (Niš) 23, Ekonomac (Kragujevac) 21, Ivanjica 16, SAS 16, Palež (Obrenovac) 9.

Ivanjica je ispred SAS-a zbog boljeg bilansa u međusobnim sureteima (u Zrenjaninu 1:1, u Ivanjici 2:1).

Status je izgubio Palež.

Plej of:

Novi Sad – Vinter sport 1:6, Vinter sport – Novi Sad 2:1, FON Banjica – Novi Pazar 9:2, Novi Pazar – FON Banjica 0:2.

Vranje – FON Banjica 3:6, FON Banjica – Vranje 4:0, Loznica – Vinter sport 3:4, Vinter sport – Loznica 1:2, Loznica – Vinter sport 3:1.

FON Banjica – Loznica 1:3, FON Banjica - Loznica 5:2, Loznica – FON Banjica 2:4, Loznica – FON Banjica 3:2, FON Banjica – Loznica 3:1.

Plej aut: Ivanjica – Ekonomist 6:1, Ekonomist – Ivanjica 2:1, Ivanjica–Ekonomist 2:2 (posle penala 5:3).

SAS – Hram 0:2, Hram – SAS 2:7, SAS – Hram 4:1.

DRUGA FUTSAL LIGA

Smederevo 55, Hram (Beograd) 43, Ekonomist (Beograd) 42, Požarevac 40, Kalča (Niš) 35, Bele Crkve (Kuršumlija) 32, Leteći Holanđanin (Vrbas) 32, Partenon (Smederevska Palanka) 20, Leskovac 26, Gvozdeni puk (Niš) 22, Kragujevac Vajldboars 21, Spartak GP (Subotica) 6.

Smederevo se plasiralo u Prvu ligu, Hram i Ekonomist u baraž.

VOJVOĐANSKA FUTSAL LIGA

Forum (Vršac) 30, Tisa (N. Bečej) 22, Omladinac (Novi Banovci) 21, Ful fil (Subotica) 15, Nova Pazova 15, Kraljevićevo (Kačarevo) 15, Bečej 2013 7.

Indians 2013 (Inđija) istupio je iz takmičenja.

Forum se plasirao u Drugu ligu.

SUPER LIGA ZA ŽENE

Poredak posle dva kruga: Crvena zvezda 42, Spartak (Subotica) 35, Sloga Zemun 26, Spartak doo (Subotica) 22, Radnički 1923 (Kragujevac) 15, TSC (Kanjiža) 10, Vojvodina (Novi Sad) 9, Mašinac (Niš) 3.

Plej of: Crvena zvezda 54, Spartak 53, Sloga Zemun 26, Spartak doo 22.

Plej aut: Radnički 1923 30, TSC 22, Vojvodina 17, Mašinac 5

Status je direktno igubio Mašinac, a Vojvodina kroz baraž.

PRVA LIGA ZA ŽENE

Milutinac 2023 (Zemun) 47, Napredak junior 2018 (Kruševac) 43, Karađorđe (Topola) 46, Lavice Dubočica (Leskovac) 30, Borac (Čačak) 26, Moskva (Novi Sad) 22, Kolubara (Lazarevac) 20, Prave dame (Stari Banovci) 19, Radnički 2014 (Pirot) 9, Heroj Polet (Jajinci) 0.

Milutinac 2023 direktno se plasirao u Super ligu, a Napredak junior 2018 kroz baraž.

Status su izgubili Heroj Pol, Radnički 2014, Prave dame i Kolubara.

DRUGA LIGA ZA ŽENE

Železnik 1930 (Beograd) 27, **Proleter (Zrenjanin) 22**, Ruma 18, Miljakovac (Beograd) 14, Banat (Vršac), BAK (Bela Crkva) 3.

Proleter se kao najuspešniji klub iz Vojvodine plasirao u Prvu ligu.



Momčilo Sučević pet godina bio uspešan predsednik ŽFK Stajićevo 2017

PRAVILNIK FSS

Pravilnik o takmičenju FSS u leto 2024. postavio je pravilo kao i pre pet i po decenija. Klub koji napusti takmičenje ili bude isključen u toku sezone, zadržava dotadašnji bilans, a sve ostale utakmice registruju mu se u korist supranika 0:3 par forfe.



Anđelov i Mladenović

SLAVKO-SLIVE ANĐELOV

Legendarni zrenjaninski fudbalski žongler, čarobnjak sa loptom, majstor za poluvreme velikih utakmica, zabavljač publike u svom umeću na svakojakim priredbama, pa i onako neobavezno u centru Grada – **Slavko-Slive Anđelov**.

Dobroćudni čovek u žuto-plavoj opremi, sa brojem 10 brazilske reprezentacije, kao njegov idol, nekadašnji kralj fudbala Pele, žongliranjem se bavi od 1982. godine. Znaju ga širom Srbije, kao mlad sa loptom je i Jugoslaviju prolazio...

Hteo je da igra veliki fudbal, nastupio je na nekoliko utakmica za Borac, iz svog naselja Dolja, ali je brzo digao ruke od toga i krenuo da usavršava pimplanje, nogama, ramenima, glavom... Tako satima, a lopta mu ne padne na tlo!

Predsednik našeg saveza **Velibor Mladenović** došao je na ideju da mu obeleži 77. rođendan 2024, baš „na poslu", u centru Grada ispred Robne kuće. **Velibor** je napravio akciju, okupio dečicu iz gradskih škola fudbala, kupio slatkiše, pa je priređeno zajedničko veselje dok je **Slive** najmlađima pokazivao šta sve može da se uradi sa loptom.

Opušteno, zabavno i lepo u fudbalu.

SEMINAR TRENERA ZA C LICENCU

Posle 2014. godine Fudbalski savez Grada Zrenjanin organizovao je ponovo seminar za sticanje **C licence**. Sve je rađeno na osnovu pravila CEFT-a i SOFT Vojvodine.

- Od 20. februara do 20. maja bio je seminar na objektima Gradski stadion, Kristalna dvorana, SC Partizan kod Autouske satanice, a koristili smo i Multimedijalnu salu Skupštine Grada. Glavni edukator bio je Vladimir Popović, njegov asistent Darko Puškarić. C licencu su stekla 22 kandidata – rekao je predsednik FSG Zrenjanin **Velibor Mladenović**.



EVROPSKA NEDELJA BAZIČNOG FUDBALA

Manifestacija UEFA Evropska nedelja bazičnog fudbala imala je svoju promociju u Zrenjaninu 28. septembra 2023. godine.

Devojčice i dečaci iz zrenjaninskih osnovnih škola „Žarko Zrenjanin", „Servo Mihalj", „Vuk Karadžić", „Petar Petrović Njegoš", "Dositej Obradović", „Đura Jakšić", „Deveti maj", ŽFK Proleter, njih preko 100, okupljeni su u sali OŠ „Žarko Zrenjanin". Bili su prisutni treneri mladih zrenjaninskih selekcija, sudijska organizacija, a najmlađi učesnici prolazili su kroz osam poligona i sticali nove fudbalske veštine.

Akciju su organizovali FSS, FSV, FSG Zrenjanin, Pokrajinski sekretarijat za omladinu i sport, Savez za školski sport Grada.

Fudbalski savez Vojvodine obezbedio je rekvizite i majice za učesnike. Skup su pozdravili gradonačebik **Simo Salapura**, generalni sekertar FSV **Miodrag Cvijić,** predsednik FSG **Velibor Mladenović**, direktorka OŠ „Žarko Zrenjanin" **Zorica Đurin**, selektor seniorske ženske reprezentacije Srbije **Dragiša Zečević**, futsal reprezentativac Srbije **Slobodan Rajčević**.



FSG Zrenjanin



Organizacija Zimskog turnira u malom fudbalu 2023/24 - Branislav Pandurov, gradonačelnik Simo Salapura, Bogdan Jovanov, Ivan Mikalački, Darko Tošić





Fudbalske ličnosti u poseti Gradskoj kući, s leva: Ivan Mikalački, Bogdan Jovanov, član FS Vojvodine Predrag Peruškov, gradonačelnik Zrenjanina Simo Salapura, generalni sekretar FS Vojvodine Miodrag Cvijić, generalna sekretarka Sportskog saveza Zrenjanin Vukica Đapić Atanacković, Velibor Mladenović



Četvrti sudija na utakmici Super lige - Nikola Bikić



Prvi čovek Borca Vladimir Žižik sa klupskim dečacima



Dugogodišnji sečanjski igrač, pa trener, Nikola Uljarević



Jovan Runjevac - igrač Banata, Radničkog Zr, Vojvodine 1928, Rusande, OFK Gradnulice



Igrač, predsednik Naftagasa (Boka) Aleksandar Pilip



Nenad Markov - u nizu godina golman Naftagasa (B), komesar takmičenja mladih ekipa FSP

2024/25.

NAFTAGAS (ELEMIR) POBEDNIK KUPA FS VOJVODINE

Takmičenju u Kupu često klubovi nisu dav ali potreban značaj, ali mnogo puta se pokazalo da je to greška. Igrači imaju dodatne takmičarske utakmice, ukazuje se prilika za afirmaciju ekipe...

Sem klubova iz banatskih gradova, u 1/16 finala igrao je **Napredak** iz **Česterega** 1994, **Mladost Univerzal luks** iz **Lukićeva** u osmini 2000.

Naftagas iz Elemira osvojio je Kup FSV 2025. i tako se plasirao u Završnicu na nivou Srbije.

SUPER LIGA SRBIJE

Crvena zvezda 86, Partizan 63, OFK Beograd 46, Radnički 1923 (Kragujevac) 45 , Vojvodina 42, Mladost (Lučani) 42, TSC (Bačka Topola) 41, Novi Pazar 40, Čukarički 39, IMT (Beograd) 37, Železničar (Pančevo) 35, Napredak (Kruševac) 35, Spartak (Subotica) 34, Radnički (Niš) 32, Tekstilac (Odžaci) 31, Jedinstvo (Ub) 16.

Plej of: Crvena zvezda 100, Partizan 73, Novi Pazar 54, OFK Beograd 53, Radnički 1923 53 Vojvodina 53, TSC 50, Mladost (L) 47.

Plej aut: Čukarički 49, Železničar (Pan.) 49 IMT 48, Spartak 44, Radnički (Niš) 43, Napredak 42, Tekstilac 31, Jedinstvo (Ub) 25.

Status su izgubili Jedinstvo (Ub) i Tekstilac

Baraž, 28. maj i 1. jun: Mladost GAT – Napredak 0:0, Napredak – Mladost GAT 1:0, Mačva – Radnički (N) 0:0, Radnički (N) – Mačva 2:0.

KUP SRBIJE

Crvena zvezda – Novi Pazar 2:1, Partizan – TSC 0:0 (posle jedanaesteraca 9:10), Napredak – IMT 2:1, Radnički (Niš) – Vojvodina 0:1.

Crvena zvezda – Napredak 4:2, Vojvodina – TSC 2:0.

Finale, 21. maj, Zaječar: Vojvodina – Crvena zvezda 0:3.

PRVA LIGA SRBIJE

Radnik (Surdulica) 62, Javor Matis (Ivanjica) 53, Mačva (Šabac) 53 Mladost GAT (Novi Sad) 52, Voždovac 46, Borac 1926 (Čačak) 45, RFK Grafičar (Beograd) 43, OFK Vršac 42, Zemun 40, Radnički (Sr. Mitrovica) 35, GFK Dubočica 31, Smederevo 1924 31, Sloven (Ruma) 30, Trajal (Kruševac) 28, Inđija Tojo Tajers 24, GFK Sloboda (U) 21.

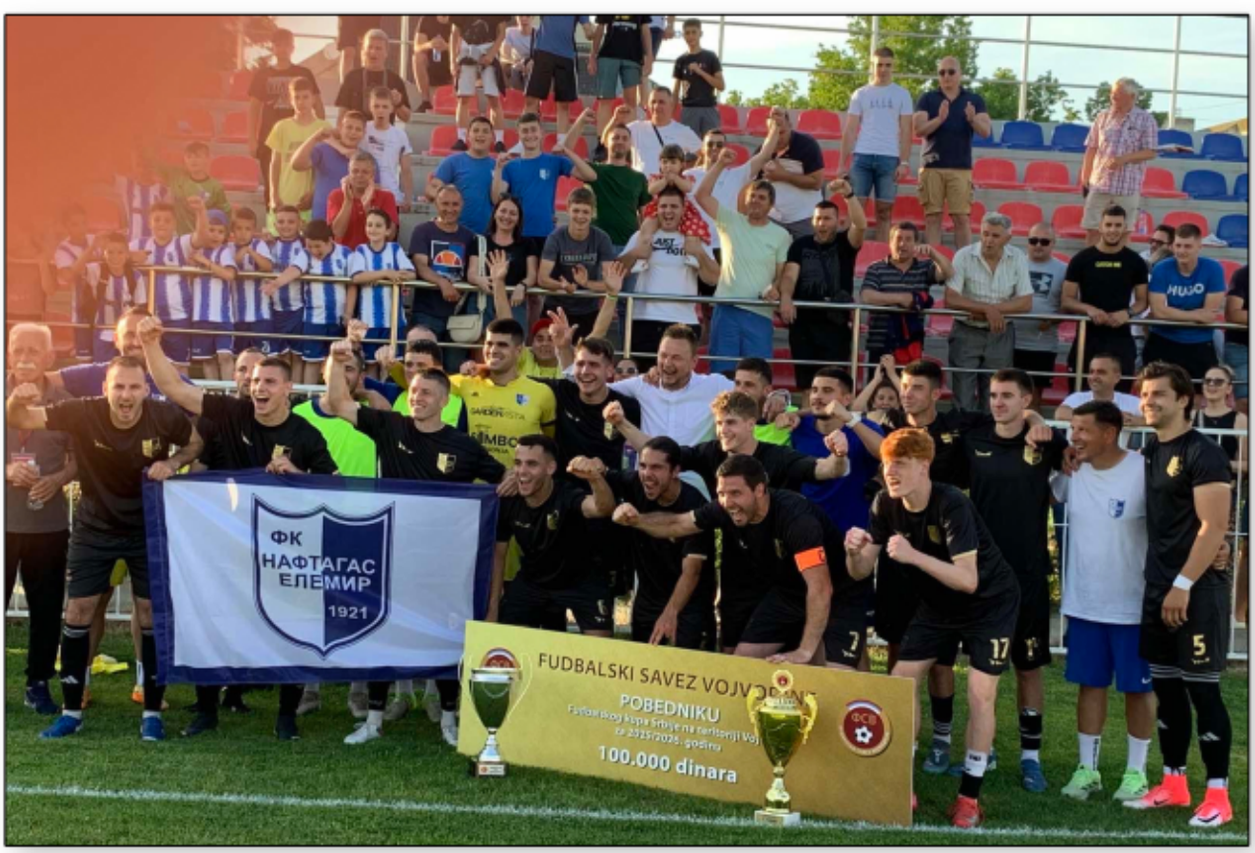

Sezona najvećih fudbalskih slavlja u Elemiru

Plej of: Radnik 78, Javor Matis 69, Mladost GAT 65, Mačva 57, Voždovac 55, RFK Grafičar 53 OFK Vršac 49, Borac 1926 48.

Plej aut: Zemun 48, Trajal 45, GFK Duboči ca 41, Smederevo 1924 41, Radnički (SM) 40, Sloven 39, Inđija Tojo Tajers 32, GFK Sloboda 31.

Status su izgubili GFK Sloboda, Inđija Tojo Tajers, Sloven i Radnički (SM).



NIKOLA BIKIĆ

Sportska kuća, otac **Nenad** fudbaler, majka **Tanja** rukometašica, oboje u Prvoj ligi SFR Jugoslavije, njihov – **Nikola** (1992).

Po ugledu na oca, krenuo fudbalskim putem: ZŠF Petlić, Proleter, Banat, kratko senior u Perlezu. Procenio da ne može kao igrač da napravi nešto značajnije, pa ga ambicija usmerila na – pištaljku.

- Za suđenje sam se odlučio 2007. godine. Prvi uspeh bio je Srpska liga, tu sam ostao pet sezona, video da mogu i više, a na listu Prve lige stavljen sam 2021. Imam ambicije, u Super ligi već niz utakmica bio sam četvrti sudija, mogu na teren i u toj konkurenciji sledećih godina. Vreme radi za mene – naveo je **Nikola Bikić**.

Paralelno sa fudbalom napred je išao u obrazovanju. Postao je doktor veterine, specijalista.

ALEKSA BIBIN

Aleksa Bibin, mlad kadar (1998). Igrao fudbal u ZŠF Petlić i Banat završno sa pionirskom selekcijom, rano zavoleo suđenje i u našoj organizaciji je od 2015.

- Ozbiljno shvatam fudbal. Na Srpsku ligu došao sam 2020, ali sam posle dve sezone video da mi više odgovara pozicija pomoćnika. Još dve godine proveo sam uz aut liniju u trećem stepenu, a od 2024. sam na terenima Prve lige. Cilj mi je najviši, inter-lista.

Aleksa vredan u našoj sudijskoj organizaciji, zna administraciju, pomaže operativno. A privatno, na korak je od diplome profesora geografije.



Aleksa Bibin



Staro iskustvo - Srđan Belić

SRĐAN I DUŠAN BELIĆ

Belići, kuća na početku Ulice Koče Kolarova. Stara zrenjaninska familija.

Srđan, 1968. godište, igrač u Proleterovim omladinskim selekcijama. Počeo da sudi 1993, sa pištalljkom 12 godina, vodio utakmice VFL-Istok.

Najviše sudijskih dana proveo sa **Sloboda nom Rusom**, **Rankom Danilovićem**... Sa njima i posle često išao na utakmice, drugovao.

Srđanov sin Dušan, 1997. godište. Sudija od 16. godine. Paralelno igrač u Lukićevu, Karađor đevu... Osam godina na listi glavnih sudija Srpske lige. **Dušan Belić** u grupi najperspektivnijih arbitara FSG Zrenjanin.

- Poslednjih godina zadužen je za obuku novog sudijskog kadra. Aktuelni predsednik Komisije za unapređenje suđenja FSG Zrenjanin – kaže **Ivan Mikalački**.



Dušan Belić

MARIO BOGIĆEVIĆ

Fudbalske početke, kao igrač, **Mario Bogi ćević** (1997) imao je u Proleteru 2006. Sve mlade selekcije prošao je u tom klubu, jednu u Banatu, a 2013. počeo je i da sudi. Deda **Mihajlo**, otac **Saša**, imali su šta da mu kažu u tom poslu. **Mario** je išao napred sa pištaljkom. Od 2018. ima status glavnih sudija Srpske lige - Grupa Vojvodina. Potencijal za viši rang.



Mario Bogićević

MARKO POPOV

Marko Popov (1999), aktuelni sudija trećeg takmičarskog stepena. Igrački staž upisivao je kroz selekcije Banata i Proletera 2006.

- Počeo sam da sudim sa 15 godina. Na terenima Srpske lige sam od 2021. Konkurencija je jaka, a verujem u sopstvene mogućnosti i napredovanje – kaže **Marko**.

Utakmice vodi sve bolje. Računa se na nje ga.



DRAGAN ZORIĆ

Klečanin **Dragan Zorić** (1995). Talentovan igrač, bio član OFK Zrenjanina, Gradnulice, Banata, nastupao za seniore OFK Kleka...

- Za suđenje sam se opredelio 2010. godine. Došao sam na listu Srpske lige 2017. Osam sezona vodio sam utakmice u tom rangu. Očekivao sam prolaz u Prvu ligu, ali ovoga leta video sam da mi se šanse smanjuju i jednostav no sam se povukao, registrovao se ponovo za OFK Klek, a u našoj sudijskoj organizaciji ću os tati – priča **Dragan Zorić**.

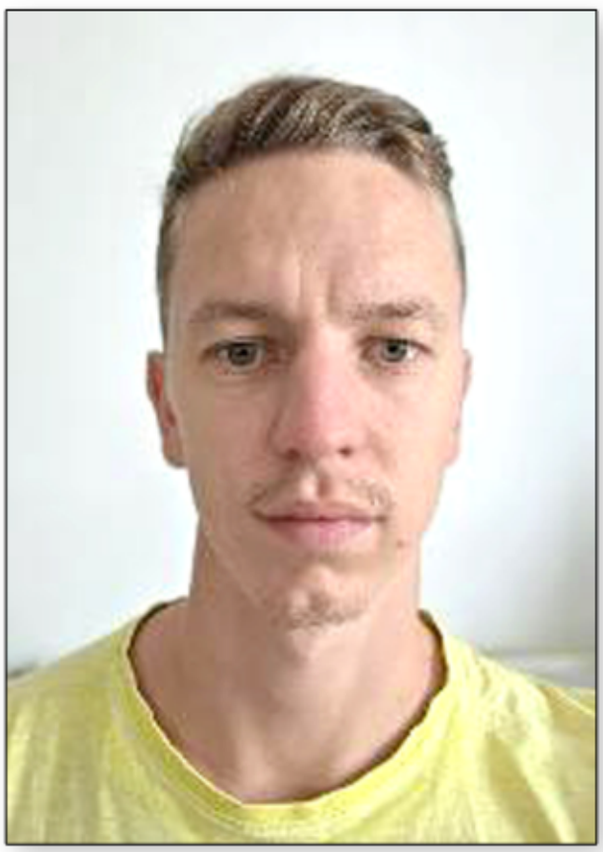

SRPSKA LIGA – VOJVODINA

Kabel (Novi Sad) 56, Sloboda (Donji Tovar nik) 52, Hajduk (Divoš) 50, Železničar (Inđija) 49, OFK Vrbas 49, Omladinac (Novi Banovci) 48, **Naftagas (Elemir) 47**, Sloga (Čonoplja) 47, OFK Kikin da 46, RFK NS 1921 (Novi Sad) 45, Dinamo (Pančevo) 44, Podunavac (Belegiš) 44, **Radnički (Zrenjanin) 37**, **Vojvodina 1928 (Perlez) 22**, Borac (Šajkaš) 22, Bečej 7.

Prvi strelac Lige: **Miloš Savanović** (Naftagas) 25 golova.

Kabel se plasirao u Prvu ligu Srbije.

Status su izgubili Bečej, Borac (Š), **Vojvodina 1928, Radnički Zrenjanin,** Podunavac, Dinamo 1945 i RFK NS 1921.

U leto 2025. dospeli klub iz Prve lige Radnički (Sremska Mitrovica) je istupio iz takmičenja. Na licitaciji u FSV prošao je Dinamo 1945.



Miloš Savanović - napadač Radničkog Zrenjanin, Naftagasa (Elemir)



Miljan Milivojev - igrač Rusande, Radničkog Zrenjanin, Naftagasa (Elemir)



Članovi amaterske reprezentacije Vojvodine: Nikola Grbić, Stefan Popov, Ivan Milanović, Milan Bačvanski, Vlado Topić

UEFA KUP REGIONA

Amaterska reprezentacija Vojvodine kvalifikovala se za **Finalni turnir UEFA Kup regiona** koji je održan u San Marinu od 23. juna do 1. jula. Četiri dana pre početka takmičenja selekcija FS Vojvodine otputovala je na Turnir. Iz regiona Zrenjanina u sastavu su bili **Nikola Grbić** (1996, Naftagas Elemir), **Stefan Popov** (2001, Naftagas Elemir), **Ivan Milanović** (2005, Vojvodina 1928), **Milan Bačvanski** (2000, Hajduk Divoš, igrao za Radnički Zrenjanin i Naftagas Elemir) i **Vlado Topić** (1995, Železničar Inđija, nastupao za Budućnost iz Srpske Crnje i Radnički Zrenjanin).

Kvalifikacije su igrane u osam grupa sa ukupno 31 ekipom. U Grupi 3, u Staroj Pazovi, od 13. do 19. septembra, selekcija Vojvodine pobedila je Severnu Makedoniju 2:0, Raubartol (Vels) 3:2 i Zapadnu Slovačku 2:0.

U Završnici je nastupilo osam selekcija podeljenih u dve grupe. Rezultati Vojvodine: San Marino 1:1, Hradec Kralove (Češka) 2:1, Aragon (Španija) 0:3.

A grupa: Aragon 7, Vojvodina 4, Hradec Kralove (Češka) 4, San Marino 1.

B grupa: Dolni Šlesk (Poljska) 9, Rijeka 4, Vaud (Švajcarska) 3, Lansi Vantan Jipejs (Finska) 1.

Finale: Aragon – Dolni Šlesk 1:0.

Vojvodina i Rijeka su podelile treće mesto, a članovima selekcija dodeljene su bronzane medalje.

FSG Zrenjanin



OFK Gradnulica, prvak Područne lige, gornji red: Andrija Salatić, Konstantin Karan, Nemanja Jušković, Vukašin Panić, Danijel Zambo, Miodrag Rudan, Miloš Knežević, srednji red: Jovan Runjevac, Vlado Zekanović, Žarko Matić, Nenad Radulović, Andrej Malek, Đorđe Kojić, Davor Cavrić, Stefan Živanov, predsednik Dragan Kirćanski, donji red: Boško Kvrgić, Stefan Tasić, trener Danilo Bjelica i njegov unuk Bogdan Radojčić, pomoćni trener Delivoje Šarenac, Mirko Barošević, Jovan Čokulov, Darko Prec, Aleksandar Stanić

VOJVOĐANSKA LIGA – ISTOK

Mladost	Omoljica	30	23	3	4	82:30	72
Begej	Žitište	30	22	1	7	65:30	67
Borac	Sakule	30	18	4	8	66:26	58
Jedinstvo	B. Karađor.	30	16	6	8	79:38	54
Kozara	B. V. Selo	30	15	5	10	48:34	50
Dolovo	Dolovo	30	14	6	10	62:48	48
Polet	Idvor	30	15	3	12	58:46	48
Jedinstvo	Vlajkovac	30	15	3	12	61:53	48
Budućnost	Srp. Crnja	30	14	5	11	60:50	47
Sloboda	N. Kozarci	30	12	10	8	44:41	46
Cr. zvezda	Rus. Selo	30	13	3	14	63:64	42
Polet	Nakovo	30	11	2	17	52:75	35
Napredak	Čestereg	30	9	3	18	40:66	30
BAK	Bela Crkva	30	4	6	20	33:77	18
Rusanda	Melenci	30	4	2	24	25:102	14
Proleter	B. Karl. (-1)	30	3	2	25	32:90	10

Mladost (Omoljica) plasirala se u Srpsku ligu – Vojvodina.

Begej je prošao u baražu.

Status su izgubili Proleter (BK), Rusanda, BAK, Napredak (Č) i Polet (N).

Dinamo 1945 (Pančevo) na licitaciji u FSV dobio je vanredno status u Srpskoj ligi. Zbog toga je napravljena i licitacija u Vojvođanskoj ligi-Istok, a prošao je Napredak (Čestereg).

BARAŽ ZA SRPSKU LIGU

Pravo učešća stekla su tri drugoplasirana kluba iz grupa VFL i najuspešniji trećeplasirani, Veternik. Utakmice su igrane 14. i 18. juna. Rezultati:

Bački Jarak: Mladost – Tisa 2:0, Adorjan: Tisa–Mladost 0:2, Žitište: Begej – Veternik 1:3, Veternik: Veternik-Begej 5:1.

PODRUČNA LIGA

Gradnulica	Zrenjanin	30	26	1	3	121:25	79
Zadrugar	Lazarevo	30	18	8	4	86:41	62
Dr. oktobar	Kumane	30	17	6	7	79:61	57
ŽFK Banat-B.	Zrenjanin	30	15	3	12	56:43	48
MSK	Mihajlovo	30	14	3	13	67:49	45
Mladost	B. Despot.	30	13	6	11	38:40	45
Jedinstvo	Novi Bečej	30	12	7	11	59:55	43
Omladinac	R. Topolov.	30	13	4	13	60:57	43
Bilećanin	Sečanj	30	13	4	13	55:53	43
Banat	Čenta	30	14	1	15	78:81	43
Vojvodina	Bašaid (-1)	30	13	4	13	66:57	42
Napredak	B. Topola	30	13	4	13	57:61	42
ŽAK	Kikinda	30	9	4	17	48:74	31
Delija	Mokrin	30	8	3	19	35:79	27
Cr. zvezda	Vojv. Stepa	30	8	0	22	33:76	24
Radnički 1911 J. T. (-1)		30	5	1	24	34:120	15

OFK Gradnulica se plasirala u Vojvođansku ligu –Istok.

Baraž je igran 15. i 19. juna. Lokve: Banatul–Zadrugar 3:6, Lazarevo: Zadrugar–Banatul 2:2.

Status su izgubili Radnički 1911, Crvena zvezda (VS), Delija i ŽAK.

Ostajanjem Napretka (Č) u VFL, pojavilo se upražnjeno mesto u Područnoj ligi. Najbolju finansijsku ponudu imao je Delija i postao 16. član Područne lige.

NAJVEĆI USPEH GRADNULIČANA

Plasmanom u Vojvođansku ligu-Istok Omladinski fudbalski klub Gradnulica u istoriji dugoj 64 godine postigao je svoj najveći uspeh leta 2025.

Gradnuličani su u Područnoj ligi proveli 18 sezona u pet perioda, a prethodne godine u nju su se uvrstili kroz baraž.



Sportski direktor Gradnuličana Igor Toškov



Predsednik OFK Gradnulice Dragan Kirćanski



Zadrugar 2023/24, stoje: potpredsednik Duško Marinković, član uprave Duško Popović, Nemanja Đukanović, Đorđe Lučić, Ranko Marković, Marko Milovac, Vladimir Erić, Dušan Furtula, Branislav Lojpur, Nikola Stanišić, Dejan Popović, Vladimir Grbušić, predsednik Nenad Škorić, čuče: Dalibor Miletić, Miloš Viskup, Veljko Lučić, Uroš Mršević, Miloš Gaborov, Darko Zejak, Danijel Trkulja, Veljko Zemunski, Nemanja Sladojević



Zadrugar 2024/25, stoje: Aleksandar Mitrović, Miloš Marinković, Dušan Furtula, Mladen Stanišić, Matija Zorić, Luka Vržina, Đorđe Lučić, Miloš Erić, Ranko Marković, Darko Zejak, Jovan Lukić, Vladimir Grbušić, čuče: Dejan Popović, Filip Kozlovački, Veljko Zemunski, Uroš Mršević, Nemanja Obradov, Marinko Pandurov, Stefan Stanaćev, Dalibor Miletić, Miloš Viskup



Predsednik Zadrugara Nenad Škorić



Trener kluba iz Lazareva Vladimir Grbušić



Mladost (Lukićevo) u jesen 2023, stoje: komesar za bezbednost Milenko Lazić, Vladimir Ninić, Stefan Pavković, Igor Tomin, Nenad Kulić, Damjan Gužvić, Milenko Jovanvić, Damjan Pavlović, Milan Mišić, Momir Brklja, čl. rukovodstva Savo Bošković, trener Aleksandar Tomin, čuče: Nikola Đorđević, Vukašin Vasiljević, Vukašin Panić, Luka Milošević, Dušan Panić, Luka Arsić, Dado Tadić, Strahinja Padejski, Strahinja Spasojević

A LIGA FSG ZRENJANIN _____

Naftagas	Boka	22	16	3	3	62:20	51
Lehel	Zrenjanin	22	17	0	5	80:20	51
Potisje	Knićanin	22	15	3	4	60:22	48
Mladost	Lukićevo	22	13	2	7	66:40	41
ASK	Aradac	22	11	1	10	44:41	34
Jedinstvo 2014	Ečka	22	10	3	9	41:44	33
Borac	Zrenjanin	22	9	4	9	46:40	31
Tamiš	Farkaždin	22	9	2	11	33:31	29
Mladost	B. Blato (-1)	22	8	4	10	46:38	27
OFK Klek	Klek	22	6	3	13	32:72	21
Proleter 2006	Zrenjanin	22	4	1	17	35:76	13
KSK Konak 1926	K.(-3)	22	1	0	21	10:111	0

KSK Konak 1926 isključen je posle 20. kola zbog neodigravanja utakmica.

Naftagas je prvi jer je u međusobnim susretima pobedio Lehela kao gost 2:1 i kao domaćin 2:1.

Naftagas se plasirao u Područnu ligu.

Proleter 2006 i KSK Konak 1926 u leto 25. istupili su iz takmičenja.

Lehel je igrao baraž 15. i 19. juna sa drugo plasiranim iz Međuopštinske lige Kikinda - Žitište, Borcem iz Iđoša. Rezultati: Borac – Lehel 0:2, Lehel – Borac 2:0.

Status je izgubio KSK Konak 1926.

B LIGA FSG ZRENJANIN _____

Radnički	Sutjeska	18	16	1	1	74:17	49
Omladinac FAM	Botoš	18	12	0	6	62:35	36
Sloga	Jarkovac	18	10	2	6	47:32	32
Partizan T.	Tomaševac	18	6	1	11	33:57	19
Proleter	Neuzina	18	5	2	11	42:71	17
Zlatica	Zlatica (-5)	18	6	1	11	28:45	14
Krajina	Krajišnik (-3)	18	3	3	12	17:46	9



Predsednik Mladosti (L) - Momir Brklja

Zbog neodigravanja utakmica Krajina je isključena posle 14. kola, Zlatica nakon 15.

Radnički (Sutjeska) plasirao se u A ligu.

Prema Propozicijama, upražnjena mesta u A ligi popunili su Omladinac FAM i Sloga.

FSG Zrenjanin



Publika na stadionu Lehela



Predsednik FSG Zrenjanin Velibor Mladenović dodeljuje pehar prvom strelcu A lige napadaču Lehela Nemanji Ilibašiću

MEĐUOPŠTINSKA LIGA KIKINDA–ŽITIŠTE ____

Borac	Aleksandr.	21	18	1	2	63:16	55
Borac	Iđoš	21	17	0	4	72:33	51
Bega	Novi Itebej	21	14	0	7	79:43	42
Roham	Nova Crnja	21	12	2	7	79:51	38
Vojvodina	N. Miloševo	18	9	3	6	50:23	30
Jedinstvo	Bočar	18	8	2	8	48:53	26
Proleter	Međa	18	4	3	11	29:67	15
Pr. oktobar	Srp.Itebej	18	2	4	12	29:76	10
Terekveš	Hetin	18	2	1	15	32:77	7
Podgrmeč	Žitište	18	2	0	16	26:68	6

Prva četiri kluba igrala su plej of.

Borac (Aleksandrovo) plasirao se u Područnu ligu.

Borac (Iđoš) plasirao se u baraž.



Iz perioda uspeha u Konaku - kapiten Veljko Popivoda i predsednik Kluba Zoltan Kapor



Golgeter B lige Strahinja Ognjenović (Radnički, S) dobija pehar od Velibora Mladenovića



SAS posle utakmice, gornji red: predsednik FSG Velibor Mladenović, Matić, Živanov, Novković, Batinica, Straka, Marković, donji red: Sarić, Radenković, Panić, Kvrgić, Rodić, Mijatov, Aranitović, Maljukan

PRVA FUTSAL LIGA

Loznica Grad 2018 44, FON Banjica (Beograd) 38, Vinter sport (Niš) 32, Vranje 26, Smederevo 25, Ekonomac (Kragujevac) 25, Novi Pazar 20, Novi Sad 19, **SAS (Zrenjanin) 17**, Ivanjica 10.

Plej of: Vinter sport – Ekonomac 5:3, Ekonomac–Vinter sport 3:1, Vinter sport-Ekonomac 4:1 Vranje – Smederevo 1:3, Smederevo – Vranje 5:0.

Loznica Grad 2018 – Smederevo 5:3, Smederevo – Loznica Grad 2018 4:3, Loznica Grad 18 – Smederevo 4:1, FON Banjica – Vinter sport 2:2, Vinter sport – FON Banjica 3:4.

Loznica Grad 2018 – FON Banjica 5:2, Loznica Grad 2018 – FON Banjica 4:0, FON Banjica – Loznica Grad 2018 3:6.

Status je izgbila Ivanjica.

Plej aut: Novi Sad–Crvena zvezda 2:1, Crvena zvezda–Novi Sad 4:0, Novi Sad–Crvena zvezda 5:3, **SAS** – Leskovac 6:3, Leskovac – **SAS** 0:1.

SAS

Tokom drugog dela sezone za **KMF SAS** (Zrenjanin) nastupali su: **Đuro Rodić** (1991), **Slađan Novković** (1993), **Stefan Živanov, Dušan Radenković** (1996), **Žarko Matić** (1997), **Igor Aranitović** (1998), **Aleksandar Maoduš** (2000), **Nikola Maljukan** (2001), **Boško Kvrgić** (2002), **Stefan Sarić** (2003), **Miloš Maljukan, Ranko Marković** (2004), **Lazar Čestić, Milan Ćulum, Dušan Panić, Šćevko Straka** (2006), **Mihajlo Mijatov** (2007).

Predsednik Kluba, trener: **Milivoj Batinica**.

Sekretar: **Mihajlo Nadaždin**.



Žarko Matić u akciji

Hram se plasirao u Prvu ligu.

Leskovac i Crvena zvezda kvalifikovali su se za baraž.

Status su izgubili Bele Crkve, Forum, Ekonomist i Kalča.

Prvaci iz četiri niže grupe plasirali su se u Drugu ligu: Kragujevac Vajld Boars, Jastrebac (Blace), Partizan futsal (Beograd) i Omladinac (Novi Banovci).

DRUGA FUTSAL LIGA

Hram 46 (Beograd), Leskovac 45, Crvena zvezda (Beograd) 44, Partenon (Smederevska Palanka) 40, Požarevac 37, MB Namenska (Lučani) 34, Jagodina 28, Leteći Holanđanin Vrbas) 27, Kalča (Niš) 26, Ekonomist (Beograd) 22, Forum (Vršac) 21, Bele Crkve (Kuršumlija) 9.

VOJVOĐANSKA FUTSAL LIGA

Omladinac (Novi Banovci) 22, Bečej 2003 19, Tisa (Novi Bečej) 19, Ful Fil (Subotica) 18, Kraljevićevo (Kačarevo) 7, Nova Pazova 3.

SUPER LIGA ZA ŽENE

Crvena zvezda (Beograd) 42, Spartak (Subotica) 36, TSC (Kanjiža) 23, Radnički 1923 (Kragujevac) 22, Vojvodina (Novi Sad) 21, Napredak junior 2018 (Kruševac) 8, Milutinac 2023 (Zemun) 7, Sloga (Zemun) 2.

Plej of: C. zvezda 58, Spartak 48, TSC 27, Radnički 1923 25.

Plej aut: Vojvodina 37, Milutinac 2023 14, Sloga 13, Napredak junior 2018 8.

Status je izgubio Napredak junior 2018.

Baraž: Karađorđe – Sloga 1:2, Sloga – Karađorđe 2:1.

PRVA LIGA ZA ŽENE

Mašinac (Niš) 50, Karađorđe (Topola) 38, ŽGFK Lavice Dubočica (Leskovac) 35, Jagodina 27, Loznica 26, Moskva (Novi Sad) 26, ŽGFK Borac (Čačak) 21, **Proleter (Zrenjanin) 20**, Železnik 1930 13, Radnički 2012 (Niš) 0.

Mašinac se plasirao u Super ligu.

Status su izgubili Radnički 2012 (Niš), Železnik i **Proleter (Zrenjanin)**.

Novi članovi postali su prvaci iz grupa Druge lige: Prave dame (Stari Banovci), Požarevac i Radnički 2014 (Pirot).

ŽFK PROLETER (ZRENJANIN)

Dragana Protić (1985), Sofija Gavrilović, Nikolina Jelača, Maja Ubović (1986), Aleksandra Ubavić (1998), Dragana Jolović, Milena Nikolić (1989), Daniela Manojlović (1990), Sandra Garić (91), Jelena Balašev, Andreja Pejić (1994), Aleksandra Denić (1995), Ivana Cedler, Milana Golubović (1998), Jovana Golubović (2002), Milana Dimitrijević Sanja Njergeš, Anđela Jahura, Đina Milić, Kristina Šoklovački, Katarina Zlatković (2003), Saška Batanjski, Mija Delević, Emilija Jovanović, Anita Karišik, Nikolina Miškov (2004), Jana Grujesku, Nađa Jović, Anđela Mihajlović, Milica Miljković, Sara Okuka, Nikoleta Praštalo, Jovana Šipoš, Teodora Živanov (05), Marija Bengin, Nina Đurđević, Milana Jerković, Vanja Jović, Isidora Marjanović, Milana Stojičić, Jelena Tešnjak (2006), Ema Bogovac, Milica Cukić, Anđela Grahovac, Dejana Ivanović, Milana Pilipović, Miljana Radaković, Dejana Vidojević (2007), Sara Jeremić, Jovana Jovanović, Katarina Koljević, Anastasija Kolundžić, Aleksandra Krstin, Iva Lazarević, Milica Pavić, Anja Rešković, Mirjana Sabovljev, Ivona Širka, Regina Traćik (2008), Maša Damjanović, Katarina Đokić, Daria Ladvanski, Teodora Lisin, Jovana Uzelac, Marina Vuković (2009).

Predsednik: Aleksandar Antanasijević.

Sekretar: Marko Miškeljin.

Trener: Miroslav Simanić.



ŽFK Proleter, proleće 2025, stoje: predsednik Aleksandar Antanasijević, Milana Jerković, Petra Popov, Nikolina Dragićević, Sara Pandurov, Jovana Nedić, Jana Grujesku, Miljana Radaković, Milana Stojičić, Ema Bogovac, Jovana Jovanović, Anđela Grahovac, Teodora Lisin, dr Anđelija Miškeljin, trener Miroslav Simanić, čuče: Milica Pavić, Milana Dimitrijević, Daria Ladvanski, Kristina Šoklovački, Dejana Ivanović, Vanja Jović, Jelena Tešnjak, Nikoleta Praštalo, Milana Golubović, Anđerla Mihajlović, Jovana Šipoš, Jovana Golubović



Mladost (Banatski Despotovac), stoje: Bojan Topalović, Slobodan Topalović, Branko Pivač, Saša Marić, Luka Đukanović, Predrag Mijatović, Nemanja Kravarušić, Stefan Knežić, Mirko Krstović, Miloš Topalović, Tomislav Marić, Bojan Erceg, trener Saša Kaurin, čuče:Miljan Topalović, Aleksa Bojić, Matija Malić, Slobodan Pivač, Pavle Topalović, Robert Nađ, Marko Marić, Miloš Barišić, Aleksandar Malić, Trivun Konjik

DESPOTOVČANI

Despotovačka Mladost od 1953. ima kontinuitet u takmičenjima, sa 46 sezona do leta 2025. rekorder je u Područnoj ligi, upisala je značajan period u Banatskoj zoni, 1983-1992.

- Niz godina ostvarujemo plan da budemo stabilan klub i stabilan ligaš. Vredno radimo i imamo podršku meštana. Uz dotacije Grada, ostvarujemo prihod od bifea na stadionu, a najzačajnija stavka su nam članarine, preko 100 osoba uplaćuje godišnje po 6.000,00 dinara – priča **Saša Kaurin**.

Kako navodi **Kaurin**, Klubu pomažu Mesna zajednica, sponzori **Gojko Lugonja, Milan Stojčić, Miloš Rosić,** za Mladost vredno rade **Tanja Kostin, Ljiljana Savković, Trifun Ćubić, Ilija Mitrić, Boško Ivić, Borislav Kočić**.

U centru Despotovca lep je fudbalski objekat, ima četiri tribine, od kojih tri pokrivere sa 316 sedišta.

Saša Kaurin (1971), bivši igrač, alfa i omega Kluba skoro tri decenije. Trener, zadnjih 10 godina i predsednik. Vidi se da čovek ima i znanje i energiju, da je posvetio srce Mladosti. Svi mu veruju.



Komesar takmičenja FSG Koviljko Marković



MSK, osvajač Kupa 2024, stoje: Vukoje, Sekošan, Tanjga, Denis Isak, Rama, Beljac, Guljaš, Radovanac, trener Milivoj Markov, Jakovljev, Cvijić, Makan, čuče: Haladi, Gabrijel Isak, Takač, Tot, Grubor, Stupar, Dvorski

MIHAJLOVČANI

MSK je zadnjih godina odlično organizovan klub u našem savezu. Član Područne lige 20/21 i od 22.

Jožef Makan (1966). Sve se vrti oko njega u mihajlovačkom fudbalu. Nekadašnji igrač, predsedn dnik Kluba od 95, sa izuzetkom dve godine, do dan as. Priča:

- U istoriji nismo imali rezultate kao u za dnjih pet godina. Članovi Kluba hoće da pomog nu, ali su i zahtevni u pogledu rezultata. Najveći finansijski doprinos daju Žolt Bibu, Čaba Bibu, Erne Tot, Tibor Tot, Janoš Balint, Laslo Sabo, Laslo Tot, Mihalj, Tot, Čaba Šeljmeši, Atila Koso, Danijel Koso, pomažu i ljudi iz inostranstva. Bratstvo Ekonomija nam ustupa poljoprivredno no zemljište, sami ga obrađujemo i tako obezbe đujemo jedan deo sredstava. Naravno, tu su i dotacije Grada, pomoć Mesne zajednice.

MSK ima uredan objekat, selekciju pionira.



Predsednik FSG Velibor Mladenović i kapiten MSK Gabrijel Isak

KUP FSG ZRENJANIN

Finale, 21. i 28. avgust 2024. Banatski Despotovac–MSK 0:3, Mihajlovo: MSK – Mladost 0:1.

LIGA FSG ZRENJANIN

Ispod Područne lige sistem takmičenja se menjao, a od leta 2012. imamo Ligu FSG Zrenjanin podeljenu u dve grupe, na osnovu kvalitatativnih ra zlika. Zavisno od broj dospelih klubova iz PFL, prol aza u tu konkurenciju, obnavljanja i odustajanja, va nrednih okolnosti 2020, brojnost je u oba stepena ukupno bila između 15 i 22 člana, u A ligi su se vari jacije kretale od 10 do 14, u B od pet do devet član ova s tim što je u tom nižem stepenu igrano sa dva tri i četiri kruga, zbog optimalnog broja utakmica.

Ciljevi su uvek bili da imamo ekonomski ra cionalno takmičenje, da na dnu A lige ne bude velikih pritsaka za opsatanak, a da u nižem rangu post oji mogućnost prolaza drugog, čak i trećeg. Naravno, Propozicije su uvek godinu ranije sve mogućno sti predviđale. Teorijski moglo je da ispada više klu bova iz A lige, ali se na kraju redovno događalo da status gubi samo jedan.

U ovih 13 sezona, kroz A ligu prošlo je 29 učesnika, plus još jedan standardni kroz B (Sloga, Jarkovac). Prvaci A lige bili su 12 klubova, samo Naftagas uz Boke dva put i još redom: Mladost (L), Mladost (BD), Banat (Č), Omladinac (B), Radnički 1911, Potisje, ASK, ŽFK Banat-Bagljaš, MSK, Bilećanin i Zadrugar!

Dodatni prolaz (drugo, treće mesto, baraž): Radnički 1911, Lehel po 2, Potisje, Proleter 2005, Rusanda, OFK Klek, Tamiš, MSK, OFK Stajićevo, OFK Gradnulica po 1.

B liga – 13 sezona, 13 prvaka! Banat (Č), ASK, Jedinstvo 2014, ZŠF Petlić, Tamiš, Mladost (BB), Tisa 1933, ŽFK Banat-Bagljaš, Partizan Tomaševac, Borac, KSK Konak 1926, Proleter 2006, Radnički (S).

Dodatni prolaz (drugo i treće mesto): Zlatica 3, MSK, Proleter (N), OFK Stajićevo, Jedinstvo 2014, Omladinac FAM, Sloga po 1.

Sistem postavljen prema mogućnostima kl ubova, a na sastancima sa predstavnicima ekipa uz opštu ocenu visokog stepena regularnosti.

U klubovima zadnjih godina na čelnim pozi cijama dosta novih, mlađih snaga: **Momir Brklja** (Mladost, Lukićevo), **Viktor Nečov** (Mladost, Belo Blato), **Nebojša Barać** (Jedinstvo 2014), **Miloš Jović** (Potisje), **Stevan Stefanov** (Tamiš), **Vladimir Žižik** (Borac), **Miroslav Bogdanović** (OFK Klek)...



Proleće 2025. u Belom Blatu - veterani i aktuelni tim Mladosti



Svlačionica Mladosti u Belom Blatu marta 2025.



ŽFK Banat-Bagljaš 2025, gornji red: Baćan, Buratović, Medić, Cvetićanin, Radičević, donji red: Đorić, Srdanov, Putić, Kondić, Bilbija, Pjevčević



Proleter 2006, stoje: Radomir Krstin, Milan Glišin, Marko Turkulj, Jovica Rajačić, Stefan Popov, Aleksa Labanac, Nemanja Momčilović, Slaviša Bojanić, Ognjen Barišić, Marko Đurić, Jovica Stevanović, čuče: Nikola Stevanović, Jovan Nović, Stefan Nećakov, Ognjen Đorđić, Aljoša Šerfeze



Predstavnik FS Vojvodine Goran Drača i kapiten ekipe iz Elemira Vladimir Stepanov



Trofeji - trener Naftagasa Mirko Stokić

KUP FSP ZRENJANIN _____

Finale, 23. april 2025, Elemir: Naftagas – OFK Kikinda 4:1.

KUP FS VOJVODINE _____

Utakmice četvrt-finala i polufinala Kupa FS Vojvodine igrane su 7. i 21. maja 2025. Naftagas iz Elemira pobedio je Hajduka u Divošu 1:0, kao domaćin Slobodu iz Donjeg Tovarnika, posle 1:1 u 90 minuta igre penalima 4:3 (ukupno 5:4).

Fudbalski savez Vojvodine organizovao je finalnu utakmicu svog kupa **4. juna** na GAT Areni u Novom Sadu. Sastali su se **Naftagas (Elemir)** i **Dinamo (Pančevo)**. Pred 400 gledalaca sudio je Danilo Nikolić (Lovćenac). Rezultat je bio - **4:0 za Naftagas**. Golove su postigli **Stefan Popov** u 11. minutu iz penala i u 15, **Sava Lilić** u 79. i 80.

Naftagas je nastupio u sastavu: **Galin, Grbić, Bjelica, Bajić, Stepanov, Stevanović, Stefan Popov (Lilić), Savanović, Markoski (Jeličić), Mandić (Salontai), Mišić.**

Po završetku utakmice generalni sekretar FS Vojvodine **Goran Drača** predao je pobednički pehar ekipi Naftagasa, kapitenu **Vladimiru Stepanovu**.

Predsednik **Milan Poučki**, pa čovek koji je mnogo sredstava obezbedio u zadnjoj deceniji za Klub, **Dragan Galin**, trener **Mirko Stokić**, član našeg Izvršnog odbora iz Elemira **Milan Miščević**... uz ostale vredne članove Naftagas, upisali su ovim trofejom najveći uspeh u fudbalskoj istoriji svog naseljenog mesta.

Naftagas iz Elemira kvalifikovao se za Završnicu Kupa Srbije!



Tribina na stadionu u Elemiru



Naftagas (Elemir) osvajač Kupa FSP Zrenjanin, gornji red: Kovačević, Vukoje, Stevanović, generalna sekretarka Sportskog saveza Vukosava Đapić Atanacković, pomoćni trener Đorđević, član rukovodstva Zekić, trener Stokić, Galić, predsednik Poučki, Magda, Samardžić, srednji red: Jankov, Popov, Mandić, Milošev, donji red: Lilić, Lazić, Mišić, Bajić, Savanović, Čigoja, Salontai, Grbić

VODEĆE EKIPE U FSG ZRENJANIN

U sezoni 20024/15. FSG Zrenjanin imao je tri kluba u trećem rangu, Srpskoj ligi – Vojvodina, **Naftagas (Elemir), Radnički Zrenjanin, Vojvodinu 1928 (Perlez)** i jedan u četvrtom, VFL-Istok, **Rusandu (Melenci)**. Iz Područne lige u VFL kvalifikovali su se **OFK Gradnulica** i **Zadrugar**.

Predstavljamo im seniorski kadar po redosledu iz registra i godištima, ključne klupske ljude...

NAFTAGAS (ELEMIR)

Martin Magda (1982), Ljubomir Stevanović (1986), Miljan Milivojev (1988), Dalibor Dabić, Marko Samardžić (1990), Siniša Ratković (1991), Vladmir Stepanov (1992), Aleksandar Čigoja (1993), Zoran Švonja (1995), Nikola Grbić, Miloš Savanović (1996), Nikola Bjelica (1999), Vladimir Mišić (2000), Stefan Popov (2001), Dragan Ćušić (2002), Đorđe Bajić, Sami Durmiši, Sava Lilić, Uroš Markoski, Aleksandar Milošević, Slavko Šajin, Lazar Vukoje (2004), Ratko Dragišić, Nikola Galin, Nikola Kovačević, Andrej Mandić, Nikola Mijatov, Oliver Radosav, Dragan Tolmač (2005), Igor Erdei, Aleksandar Grebenarov, Vuk Jeličić, Jovan Lazić, Milan Milošev, Dušan Panić, Mihajlo Popov, Ognjen Salontai, Marko Tolmač, Filip Zečević (2006), Nemanja Dragić, Nemanja Jankov, Steva Nosonjin, Nikola Suzić (2007), Igor Dopuđ, Smiljan Lončarski, Marko Pivarski, Đorđe Popov Tapavički, Nikola Radošević, Milisav Radu, Ognjen Tolmač (2008), Slobodan Bajčetić, Luka Isakov, Stefan Jankov, Filip Lakatuš, Nikola Oklobdžija, Gabrijel Petrov, Zlatomir Tolmač (2009).

Predsednik: Milan Poučki.

Trener seniora: Mirko Stokić.

Trener omladinaca i kadeta: Miljan Milivojev.

RADNIČKI ZRENJANIN

Nikola Krstinić (1992), Danilo Cvijetić, Miloš Zličić (1999), Radomir Kostin (2001), Matvej Martinkevič, Vladimir Nedeljković, Vuk Šare (2002), Uroš Đurić, Arsenije Petrović (2003), Vanja Apostolovski, Strahinja Borisavljević, Aleksandar Janković, Stefan Marić, Saša Petrović, Alija Rustić,Aleksa Terečik (2004), Veljko Almažan, Jovan Bogdan, Nemanja Pavićević (2005), Miloš Anđelković, Stefan Bogdanović, Ognjen Brajić, Igor Cucić, Luka Jeftenić, Jovan Jokić, Strahinja Perin, Nikola Radaković, Strahinja Šašić, Matija Stanaćev, Nikola Stefanović, Miladin Tričković (2006), Nikola Đurđević, Đorđe



Predrag Tatić na stadionu u Karađorđevom parku

Grahovac, Veljko Ivančević, Vojislav Ivanović, Boško Janković, Petar Kaurić, Nikola Knežević, Božidar Krža, Igor Kuručki Andrej Marinković, Dušan Milovanović, Vuk Radlinski, Nikola Titin, Vladimir Vujović, Danilo Zarubica, Miloš Zorić (2007), Uroš Aćimov, Bogdan Aleksić, Nemanja Dimitrijević, Marko Golić, Simon Grubanov, Marko Kostovski, Lazar Lavirac, Matija Milović, Ilija Slankamenac, Dimitrije Stević, Gavrilo Trifunjagić (2008), Bojan Čorba, Filip Kecman, Pavle Knežević, Veljko Kontić, Matija Manojlović, Marko Matić, Mihajlo Petrović, Stefan Radovančev, Edin Šabanovski, Lazar Sandić, Dušan Tošić, Darko Virag, Nikola Vujadinović, Dušan Jovin (2009):

Predsednik Kluba: Predrag Tatić.
Sekretar: Velibor Mladenović.
Treneri seniora: Milan Perić (23. kolo), Branko Savić.
Trener omladinaca: Vladimir Vorgić.
Trener kadeta: Živan Jelin.

VOJVODINA 1928 (PERLEZ) _____

Željko Žmirić (1984), Marko Malbaški (89), Zoran Ješić (1994), Vladimir Kalajdžija, Boriša Rudić (1995), Darko Torbica (1998), Zoran Šemić (99), Nikola Bajat, Bojan Petković, Ivan Puškaš (2002), Andrej Arsić, Dušan Učur (2003), Gabrijel Čižik, Filip Miklić, Andrej Nosalj, Milan Pavlović, Nemanja Prodanović, Luka Slankamenac (2004), Pavel Čižik, Dušan Gardinovački, Ivan Milanović, Mateja Milin, Luka Milošević, Marko Ristić (2005), Nebojša Ćurčić, Nemanja Došen, Bojan Kojić, Đorđe Miklić, Nemanja Pešić, Mateja Spasić (2006), Aleksandar Antonijević, Ognjen Knežević, Srđan Stanišić (07), Predrag Kiza, Dejan Petrušić, Milan Pisarević, Ognjen Srdanov, David Stojšić, Mateja Vojnov, Ognjen Vukov (2008), Sttefan Došen, Nemanja Knežević Miloš Sefanović, Lazar Tarbuk (2009).

Predsednik Kluba: Mirko Knežević.
Zakonski zastupnik: Dejan Brajkov.
Sekretar: Radovan Avramov.
Trener seniora: Marko Guteša.
Trener omladinaca i kadeta: Radovan Vijatov.

RUSANDA (MELENCI) _____

Radovan Šargin (1978), Perica Popov (80) Lazar Popov (1984), Aleksandar Škondrić (1985), Boris Lončarski (1988), Ivan Stojkov (1991), Ranko Joksimović (1992), Marko Kuručev (1993), Nenad Nešić, Dejan Stevanov (1994), Dejan Kuručev (97) Saša Stanković (1998), David Davidov, Milan Jankov ić, Inkrit Ludajić, Aleksandar Odžin (1999), Milan Miškeljin (2001), Aleksa Matković (2002), Nikola Kovačević, Stevan Putnik (2004), Aleksandar Đurić, Milan Đurić, Milan Mitrović (2005), Bogdan Bogaroški, Ivan Trajković (2006), Nikola Mršić, Goran Subić (2007), Sava Adamov, Goran Bogdanov, David Marjanski, Marko Nađalin, Žarko Popov, Aleksandar Rus, Strahinja Šošić (2008), Andrija Bogdanović, Ognjen Đurić, Stefan Jovanov, Stefan Radišić, Luka Slankamenac, Sava Toškov (2009).

Predsednik: Dejan Kuručev.
Trener: Ivica Milivojev.

OFK GRADNULICA (ZRENJANIN) _____

Slavko Tomin (1987), Slobodan Đurić (88), Davor Cavrić, Srđan Radin, Aleksandar Stanić (89) Radoje Malašev, Vlado Zekanović (1990), Nenad Radulović, Stefan Tasić (1992), Marko Marijanović (1993), Jovan Kozić, Danijel Zambo (1994), Strahinja Milošević, Marko Tadić, Dejan Zoretić (1995), Dušan Radenković, Miodrag Rudan, Jovan Runjevac, Vladimir Savanović, Stefan Živanov (1996), Jovan Čokulov, Žarko Matić (97), Igor Aranitović, Marko Baroševčić, Đorđe Knežević, Darko Prec (1998) Vuk Mrđenović (1999), Luka Lukić (2000), Nikola Cincović, Andrej Malek, Nikola Maljukan (2001), Stefan Birimac, Boško Kvrgić (2002). Blagoje Markov ić, Vid Sarić (2003), Marko Egredžija, Marko Gavril ović, Stefan Prohaska, Luka Šarenac, Branislav Turkulj, Petar Vukojević (2004), Ognjen Babić, Aleksa Marinkov (2005), Luka Božić, Lazar Čestić, Vanja Ćurić, Vukašin Panić, Marko Turkulj, Stefan Žegarac (2006), Vukašin Jović, Nemanja Jušković, Konstantin Karan, Miloš Knežević, Novak Knežević, Đorđe Kojić, Lazar Kozlovački, Mihajlo Mijatov, Andrija Salatić, Miloš Stanimirović (2007), Nikola Milošević, Marko Rodić (2008), Matija Lakatuš (2009).

Predsednik: Dragan Kirćanski.
Sportski direktor: Igor Toškov.
Trener seniora i omladinaca: Danilo Bjelica
Pomoćni trener: Delivoje Šarenac.



Rukovodstvo Zadrugara, gornji red: Dušan Furtula, Miloš Marinković, Pero Međo, Predrag Jović, Goran Grahovac, Vladimir Mišić, Nenad Joksimović, donji red: Vladimir Grbušić, predsednik Nenad Škorić, Duško Marinković, Aleksandar Mitrović, Duško Popović

ZADRUGAR (LAZAREVO) _____

Nenad Vidaković (1971), Miroslav Simanić (1977), Nenad Škorić (1981), Vladimir Grbušić (84) Vladimir Mišić (1988), Nemanja Bašević, Vladimir Erić, Đorđe Lučić, Nemanja Sladojević, Nikola Stanišić (1991), Mladen Stanišić (1992), Dušan Furtula, Marko Pejić (1993), Miloš Viskup (1994), Branislav Lojpur (1996), Srđan Bogdanović, Aleksandar Danko, Nedeljko Đorić, Dalibor Miletić (1997), Veljko Lučić (1998), Miloš Erić (1999), Milan Toplić, Luka Vržina (2000), Janoš Sabo (2001), Marko Milovac, Mihajlo Mršić (2002), Nemanja Đukanović, Nemanja Obradov, Veljko Zemunski (2003), Filip Kozlovački, Ranko Marković, Uroš Mršević, Igor Pavlov, Dejan Popović, Stefan Stanaćev (2004), Marko Drobnjak, Jovan Lukić, Marinko Pandurov, Matija Zorić (2005), Milan Ćulum (2006), Darko Zejak (2007).

Predsednik: Nenad Škorić.

Sekretar: Predrag Jović.

Trener: Vladimir Grbušić.

MLADE SELEKCIJE 2024/25. _____

Prva omladinska liga Vojvodine: Radnički Zrenjanin.

Druga omladinska liga Vojvodine: Naftagas (Elemir), Bečkerek 023.

Omladinska liga Novog Sada: Vojvodina 1928.

Prva kadetska liga Vojvodine: Mladost (Lukićevo).

Druga kadetska liga Vojvodine: Radnički Zrenjanin, Proleter 2006, Bečkerek 023.

Pionirska liga Vojvodine: Radnički Zrenjanin, Proleter 2006, Bečkerek 023, Sporto 023.

Kadeti – Područna liga Jug: Naftagas (E) – pobednik, ŽFK Banat Bagljaš, Naftagas (B), Vojvodina 1928, Rusanda, Banat (Č).

Pioniri - Područna liga Jug: Akademija Bambi – pobednik, Vojvodina 1928, ŽFK Banat Bagljaš, Spid 19 (Melenci), Bečkerek 023, Bilećanin, Sporto 023, Proleter 2006, Borac (Z), Rusanda, Naftagas (E), MSK, Krajina, OFK Stajićevo.

Liga petlića FSG: Bečkerek 023 I – pobednik, Proleter 2006, Akademija Bambi dve ekipe, Bečkerek 023 II, Banat Bul, Borac, ZŠF Petlić, Rusanda.

Liga 2014: Proleter 2006 dve ekipe, Akademija Bambi, Bečekerk 023, ZŠF Petlić, Borac, Lehel, Banat Bul.

Liga 2015: ZŠF Petlić dve ekipe, Akademija Bambi, Proleter 2006, Bečkerek 023, Lehel, Borac, Banat Bul.

Liga 2016: Proleter 2006 dve ekipe. Akademija Bambi, Bečkerek 023, ZŠF Petlić, Borac, Lehel.

Liga 2017: Akademija Bambi, Borac, Proleter 2006, Borac, Lehel, Sporto 023, Banat Bul.





Trener Bečkereka 023 Aleksandar Markoski sa pobedničkim peharom Lige petlića FSG



Najvredniji u OFK Klek Miroslav Bogdanović

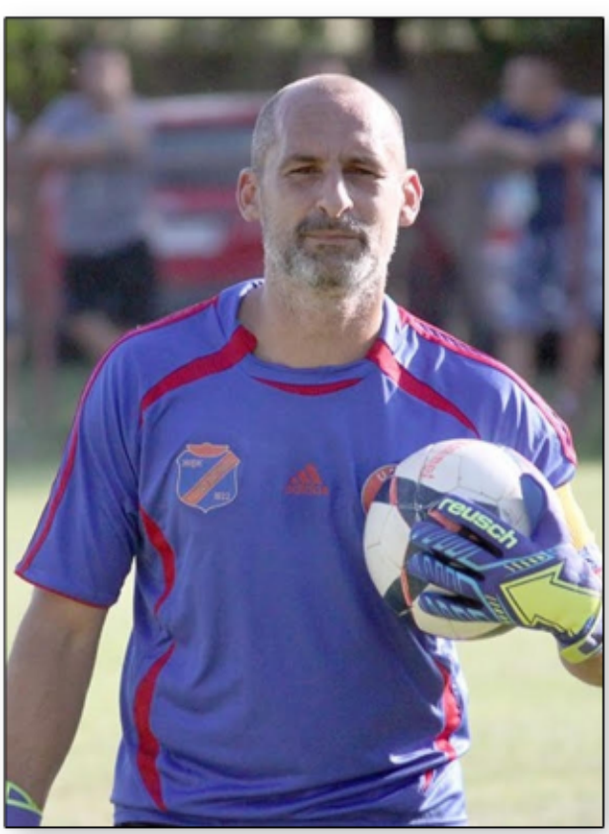

Dugogodišnji golman, član rukovodstva ŽFK Banat Bagljaš - Bojan Đorđević



U FSG Zrenjanin Velibor Mladenović i internacionalac Aleksandar Čavrić

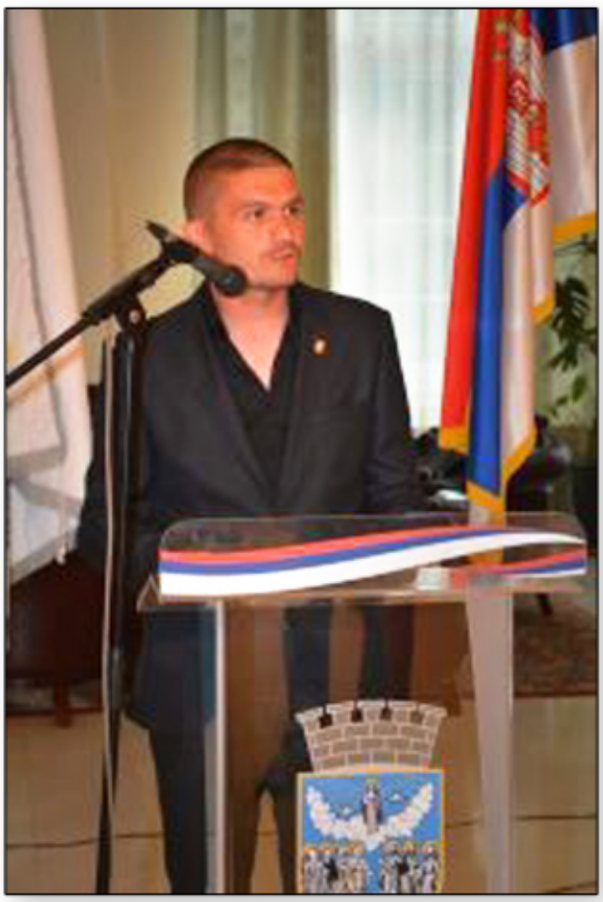

Preduzimljivi predsednik naše sudijske organizacije Ivan Mikalački



Znalac futsala, igrač SAS-a, Kristijan Radin



Igrač velikog i malog fudbala u nekadašnjem Proleteru, Radničkom 1911 i SAS-u, Slobodan Janjić



Fudbal u Lukićevu, Lazarevu, Botošu, futsal u SAS-u - Ranko Marković

LETO 2025.

STABILNOST FSG

ENTUZIJAZAM I U NAJNIŽEM RANGU

Fudbal se voli, bez obzira na stepen takmičenja. Sela, neopterećena nekim posebnim rezultatom, znaju da gaje fudbal. Za svoju dušu, svoje igrače, svoju publiku...



Dragan Žeželj

Sutješčani su pre šest decenija igrali i Srpsku ligu, imali takmičarske uspone i padove, ali i opstajali.

- Ponovo okupljamo samo momke iz svog mesta. Dovoljno. Drže nas drugarstvo i ljubav prema lopti. Eto, ozbiljnim pristupom osvojili smo prvo mesto i vratili se u A ligu – konstatuje vredni trener **Dragan Žeželj**.

Slavlje u Sutjesci priređeno je u nedelju veče, 25. maja, posle utakmice zadnjeg kola, u mesnom Svetosavskom domu. Organizator svečanosti – predsednik Radničkog **Branko Krnetić**.

Okupili su stari igrači **Tomislav Manojlović**, **Marko Milošević, Nikola Božović**... ugledni ljudi, aktuelno vođstvo Kluba, prijatelji i kompletan mladi igrački naraštaj. Sportski ugođaj Kluba lepe tradicije.

Botošani su pauzirali pola godine, proleća 2024...

- Imali smo velike takmičarske ambicije i plasitili ceh, ali fudbal će se u Botošu igrati, u kom rangu, manje je važno. Imamo dobre fudbalske uslove za našu decu, omladinu, imamo i lepu tradiciju – kaže dugogodišnji sekretar Mesne zajednice i Kluba **Zoran Ilijašev.**



Od Botoša do Londona i stadiona Vembli, Zoran Ilijašev

U našoj B ligi pravi su primeri dobrog odnosa prema fudbalu i klubovi koji nisu konkurisali za vrh u sezoni 2024/25: **Sloga iz Jarkovca**, **Partizan Tomaševac i neuzinski Proleter**.

Sloga je od 1961.godine redovna u takmičenju, **Proleter** je samo jednom bio van lige, 73/74, i to su njihovi najveći uspesi. A upisali su se i u Područnu ligu, **Jarkovčani** 1972/73, 1986-88, **Neuzinci** 1971/72.

Sloga iz Jarkovca ima 27 registrovanih igrača, od toga 10 do 21 godine.

- Osvojili smo treće mesto sa kompletnim igračkim kadrom iz Jarkovca. Imamo dobre odnose unutar Kluba, podršku Mesne zajednice. Objekat i ekonomat držimo uredno, lep je i broj meštana na našim utakmicama – kaže predsednik Kluba **Saša Stojkov** (45), nekadašnji igrač **Sloge**.



Na kraju prvenstva Sutješčani sa peharima FSG Zrenjanin



Predsednik Sloge (Jarkovac) - Saša Stojkov



Predsednik Proletera (Neuzina) - Goran Ninić



Proleter (Neuzina) 2024, stoje: predsednik Goran Ninić, David Novaković, Roni Burai, Stojan Đolai, Mateo Drndarski, Marjanče Šari, Aleksandar Trifunov, Aleksa Simić, Slavko Češljarov, Jovan Ninić, Dragan Simanić, član rukovodstva Sava Godočev, čuče: Darko Ninić, Dušan Tot, Nikola Trifunov, Bandi Petrović, Deži Stojkov, Aleksandar Šari, Robert Đolai

U Neuzini, zadnje kolo prvenstva 2024/25, utisci prelepi. Došli im u goste susedi, prvaci Sutješ čani. Pet-šest ljudi u organizaciji utakmice, teren oš išan, odličan, ekipa lepo obučena, grupe dečaka i devojčica iz golova raspoređeni za dohvaćanje lop te. Uz ogradu, 120 poklonika fudbala. Na terenu, u ekipi domaćina, sve igrači iz Neuzine, dvojica talen ata sa 17 godina, iza klupe za rezerve kazan i pripr ema da momci i devojke imaju nešto „za pod zub", u frižideru pivo za rashlađivanje... Obezbeđen razg las, gosti da se ispoštuju kod dodele pehara ekipi i nihovom prvom strelcu. Rezultat 1:6 najmanje važ- an, pa Radnički znatno bolji... Predsednik **Goran Ninić** (51), čestitao, sa svojim saradnicima goste sportski ispratio. Odlazak iz Neuzine punog srca. Fudbalskog.

Tomaševčani su imali probleme u zadnje dve decenije. I napuštali su takmičenje, ali posla se ponovo prihvatio 2023. stari dobri **Živan Stojadin- ov**.

- Neću da dozvolim da naš Partizan pon ovo stane–govorio je **Živko**. A zezali ga pojedinci, celu sezonu 23/24. nije osvojio ni pod, primio 181 gol...

- Samo vi pričajte svoju priču. Što nema mo ni bod, beznačajno je. Koristim vreme za dr uge planove. Sređujem prostorije, nastojim da u Klub vratim sve naše Tomaševčane – uzvrać- ao je vredni **Živko Stojadinov**.

Već u novoj sezoni, Partizan Tomaševac i takmičsraki sređen. Četvrto mesto, iz 18 utakmica 19 bodova..



Tomaševčanin Živan Stojadinov

Sutjeska, Botoš, Jarkovac, Neuzina, To- maševac... sa fudbalskim planovima u okvirima sv ojih mogućnosti, urednim finansijskim poslovanjem i ambijentima u kojima sportski dočekajuju i isprate goste. Svoja sele vole. Crkva, škola, kulturno-ume- tničko društvo, i naravno – fudbalski klub. Entuzija- zam, ozbiljnost, čuvaju lepe tradicije. Eto, i u zadnj em rangu.

FSG Zrenjanin

PROLAZ ZA BOTOŠ I JARKOVAC

Na osnovu Propozicija i raspleta u višim ra ngovima, u A ligu FSG prošli su drugoplasirani Oml adinac FAM iz Botoša i jarkovačka Sloga. Nagrada za ozbiljan pristup takmičenju.

KRAJINA I TISA 1933 NASTAVLJAJU

Klub iz Krajišnika, sa visokim dometima na vojvođannskim terenima šezdesetih i sedamdeset-ih godina, doživljavao je organizacionu krizu u poslednje vreme, proletos čak i stao sa takmičenjem. Novo rukovodstvo na čelu sa **Dankom Stojakovićem** uključilo je Klub u Ligu, sa ciljem da u sledećoj sezoni momci iz mesta korektno igraju, a o višem rangu razmišljaće se kada se stvore realni uslovi.

Posle tri godine obnovljena je **Tisa 1933**. Tarašani su se uželeli lopte. Okupili su svoje mom ke te pridružili nekolicinu iz susednog Elemira i iz Grada. **Nikola Vico** i **Bojan Korodi** na vreme su obavili sve pripremne poslove da Tisa 1933 ponovo startuje.

NOVI KLUB – OFK ELEMIR

Agencija za privredne registre donela je da na 22. jula 2025. godine Rešenje o osnivanju za Sportsko fudbalsko udruženje **OFK Elemir**, sa sedištem u Elemiru. Zastupnici**: Peđa Zekić** i **Milan Poučki.**

Elemirci su ocenili da njihov Naftagas može takmičarski da ide iz Srpske lige napred, konsta tovali da u timu imaju sve manje pojedinaca iz svog mesta, pa odlučili da formiraju klub u kojem će igrati momci samo iz Elemira.

KONAK I ZLATICA STALI

Za sezonu 25/26. nije se prijavio KSK Konak 1926. Posle deset godina ponovo pauzira...

- Trenutno nemamo finansijska sredstva, a siguran sam da ćemo se 2026. ponovo uključiti. Na našu stogodišnjicu – kaže **Zoltan Kapore** koji je bio prvi čovek fudbalskog društva u svom mestu od 2015. do 2024.

Da Zlatica odustaje 2. septembra javio je **Jovo Žuža**:

- Zna se da smo najmanje naseljeno mesto, a sada smo ostali i bez većeg broja igrača koje smo angažovali iz drugih klubova. Jednostavno, nemamo tim.

Očekivanja su da će Zlatica sačuvati uredn ost svog objekta i iskoristiti dobru volju sposobnih pojedinaca da se Klub ponovo aktivira.

STAJIĆEVO I ORLOVAT NA ČEKANJU

Stajićevo, jedno od većih sela, ekonomski jako, blizu Grada. Tribina pod krovom, uz glavni i pomoćni teren. Ne tako davno u takmičenjima uč estvovali sa **–** tri **kluba!** Muška i ženska ekipa, plus



Višedecenijski vredni zrenjaninski fotoreporter, Ivan Pančić

futsal! Trenutno, jedini problem da se društvo okupi i da se formira seniorska ekipa–ljudski faktor. Je dnostavno, nema ko da vodi Klub.

U sezoni 2024/25. **OFK Stajićevo** učesnik u takmičenju samo sa pionirima...

U **Orlovatu** nema fudbalskog kluba još od jeseni 1994. Ipak, tu je već dosta posla urađeno na obnovi objekta, klupske organizacije, a povratak je morao da se odloži za leto 2026, kako kažu, kad potpuno budu spremni.

Lukino Selo i **Jankov Most** suviše mali... Ostali su bez klubova 1992, 2000. Njihovi zaljubljenici u fudbal pojedinačno se pojavljuju na terenima i kao publika u najbližim susedstvima, u Ečki, u Mihajlovu.

U KOMET SISTEMU I PETLIĆI

Na predlog predsednik FSG Zrenjanin **Velibora Mladenovića,** Izvršni odbor je odlučio da se od jeseni 25. i takmičenje petlića (2013, 14, 15. godište) vodi kroz elektronski sistem Komet.

SKUPŠTINA FSG ZRENJANIN

Redovna godišnja skupština održana je 2. avgusta 2025. godine. Sednicu je vodio predsednik **Velibor Mladenović**.

Bila su prisutna 23 delegata klubova i stručnih organizacija od 35: **Milan Poučki** (Naftagas, Elemir), **Đurica Bicok** (Radnički Zrenjanin), **Radovan Avramov** (Vojvodina 1928, Perlez), **Miloš Marinković** (Zadrugar, Lazarevo), **Delivoje Šarenac** (OFK Gradnulica, Zrenjanin), **Mihajlo Nadaždin** (KMF SAS, Zrenjanin), **Jožef Makan** (MSK, Mihajlovo), **Mihalj Vaci** (Lehel, Zrenjanin), **Tanja Kostin**

(Mladost, Banat. Despotovac), **Srboljub Stojković** (Potisje, Knićanin), **Dušan Vulić** (Radnički 1911, Jaša Tomić), **Petar Žižik** (Borac, Zrenjanin), **Milorad Kurjakov** (ASK, Aradac), **Nebojša Barać** (Jedinstvo 2014, Ečka), **Stefan Stefanov** (Tamiš, Farka ždin), **Nikola Nataroš** (Omladinac FAM, Botoš), **Milan Stojkov** (Sloga, Jarkovac), **Živan Stojadinov** (Partizan Tomaševac), **Petar Popov** (Proleter, Neuzina), **Danko Stojaković** (Krajina, Krajišnik), **Bojan Kovačev** (OFK Elemir), **Milivoj Popov** (Stručna organizacija trenera), **Marjan Rodean** (Stručna organizacija sudija).

Izveštaj o radu, Završni račun, Izveštaj Nadzornog odbora, Finansijski plan i Plan rada, usvojeni su jednoglasno, 23:0.

UREDNO POSLOVANJE _____

Poslovnu godinu 2024. završili smo sa bilansom: prihodi 7.027.230,00, rashodi 7.007, 769,06 dobit 19.460,94 dinara.

Za organizaciju Zimskog i Letnjeg turnira od Grada smo dobili 1.850.000,00, za Monografiju 350,00 dinara i sredstva realizovali u te svrhe. Od AP Vojvodine dobili smo 200.000,00 dinara i ceo iznos uplatili za lopte, podelili ih klubovima.

Od ukupnih sredstava stručna organizacija sudija imala je prihode i rashode 1.700.000 dinara.

U 2025. od Grada smo dobili dotacije u iznosu 300.000,00 dinara i uplatili smo kompletna sredstva za Monografiju. Grad nam je i u ovoj 2025. pokrovitelj dva tradicionalna turnira u malom fudbalu.

Od 1994. godine uvek smo imali stabilno poslovanje i neznatnu dobit.

Do 1993. rukovodstva Saveza i sekretarka Ljiljana Todić isto tako poslovali su sa pažnjom dobrog domaćina.

DELIVOJE ŠARENAC ZA DUEL GOLMANA ___

Peti po redu Turnir fudbalskih golmana održan je ovog leta, 22. juna, kao i pre, na stadionu OFK Gradnulica.

Klub **Škola golmana Šarenac** registrovan je 2019 godine. Cilj je da se obuči veći broj čuvara mreže.

- Ne mogu svi visoke ciljeve da ostvare, ali trebaju u svom kasnijem razvoju da budu od koristi lokalnim klubovima, da uspešno nastupaju među seniorima 10-15 godina – kaže **Delivoje Šarenac**, nekadašnji omladinski reprezentativac Jugoslavije, prvoligaški golman Proletera i Vardara, čovek koji i sa 73 godine ima zdravlje i energiju na kojim mogu da mu pozavide i znatno mlađi.

Popularni **Deja** drži redovne treninge sa talentima na stadionu OFK Gradnulica. Eto, pokazao je smisao i za organizaciju nečeg novog u fudbalu. Duel golmana, za različite omladinske uzraste, sa golovima tri puta dva metra, pet puta dva i standardnim, velikim. Takmičenja u šutiranju i odbranama.

- Ovoga puta bilo je 78 učesnika iz 11 gradova i 20 klubova, škola fudbala. Prisustvovali su roditelji, prijatelji, gledalište puno. Sa saradnicima sam se potrudio da svi budu lepo ugošćeni, da učestvuju u nesvakidašnjam fudbalskom ambijentu – priča legendarni **Šarenac**,



Velibor Mladenović, Delivoje Šarenac i talentovani golmani



Trijumf SAS-a BMT luks invest na Bagljašu

TURNIR U MALOM FUDBALU

Naš savez u saradnji sa Gradom organizuje tradicionalni Zimski turnir u malom faudbalu u Kristalnoj dvorani Zrenjanin i Letnji na otvorenom terenu OŠ „Petar Petrović Njegoš".

Pobednik Turnira Bagljaš 2025 postao je SAS BMT luks invest koji je u finalu savladao ekipu JKP Čistoća i zelenilo 3:1. Prvo mesto u konkurenciji junora (2008. godište i mlađi) osvojio je Bagljaš femili garden, najuspešnija ekipa među mlađim juniorima (2010.) bila je Dunavska, a u takmičenju pionira Kalu logistik.

KUP FSG ZRENJANIN

Dve finalne utakmice našeg kupa odigrane su 20. i 27. avgusta 2025. godine. Rezultati – **Sečanj: Bilećanin – ŽFK Banat Bagljaš 1:0, Zrenjanin: ŽFK Banat Bagljaš – Bilećanin 0:1.**

Oba pogotka popstigao je **Nemanja Kovačević**, na prvoj utakmici u 53. minutu, na drugoj u petom. Akteri u dva susreta...

Bilećanin: Ivan Vasić, Miloš Vujović, Marko Aleksić, Gojko Vujadinović, Nemanja Magovčević, Vidak Grubačić, Milovan Magovčević, Ranko Joskimović, Nemanja Kovačević, Marko Pejin, Miloš Milošević, Aleksa Bojić, Damir Selimi, Matija Peka, Aleksa Trišić, Borislav Vučković. Trener: **Špiro Kravarušić.**

ŽFK Banat Bagljaš: Danilo Cvijetić, Dušan Štrbac, Vuk Bojić, Nikola Cvetićanin, Srđan Radičević, Nikola Bilbija, Ivan Popov, Jovan Nović, Ognjen Đorđić, Lazar Đukić, Jovan Samolovac, Dragan Cvetić, Zlatko Đorić, Emrah Sabani, Marko Kotrošan, Milovan Medić, Bojan Đorđević, Dalibor Janjanin, Danilo Kondić, Marko Pjevčević, Aleksa Putić. Trener **Branko Zoranović.**

Po završetku druge utakmice pobednički pehar **ekipi Bilećanina** predao je predsednik FSG Zrenjanin **Velibor Mladenović**, a drugom finalisti pehar je uručio komesar takmičenja **Koviljko Marković**.



Nekadašnji igrač Sutješčana, dugogodišnji član klupskog rukovodstva i organa našeg saveza Svetozar Krnetić



Bilećanin u finalu Kupa na svom terenu, stoje: trener Špiro Kravarušić, Vasić, Kovačević, Grubačić, Joksimović, Vučković, Aleksić, Bojić, Milošević, Kusturić, predsednik Milan Vujović, čuče: Pejin, N. Magovčević, Selimi, Vujović, M Magovčević, Trišić, Vujadinović, Peka



Sečanjcima pehar – član rukovodstva Damir Đurić, predsednik Milan Vujović, trener Špio Kravarušić



Rusanda, leto 2025, gornji red: Škondrić, Kuručev, M.Milivojev, Vlačić, Oljača, Vuletin, Odžin, trener Ivica Milivojev, donji red: Popov, Stanišić, Češljarov, Janković



Stručni štab Naftagasa (Elemir) u leto 2025, Dušan Pejčić, Nikola Stojanović, Martin Magda i predsednik Milan Poučki

NAFTAGAS ELIMINISAO SMEDEREVO

Prema Prepozicijama pet zadnjih u Prvoj ligi igraju pretkolo Kupa sa pet pobednika regionalnih takmičenja. Žreb je odredio da se Naftagas iz Elemira sastane na Smederevom 1924, na svom terenu 10. septembra.

Pred 300 gledalaca ekipa iz Elemira zabeležila je pobedu sa 2:1. **Vladimir Silađi** je postigao golove u sedmom i 26. minutu, gosti su ublažili poraz u 84.

Startna ekipa Naftagasa toga dana: **Nikola Galin, Nikola Grbić, Nikola Bjelica, Stefan Trajković, Vladimir Silađi, Stefan Gajilović, Uroš Markoski, Strahinja Perin, Milan Bačvanski, Nikola Kovačević, Marko Samardžić.**

U igru su ušli: **Stefan Dakić, Stefan Popov, Uroš Stefanović, Aleksandar Čigoja, Mihajlo Goronjić.**

Na klupi su ostali: **Martin Magda, Vuk Jelić, Nikola Jovanović, Vladimir Stepanov.**

Trener: **Nikola Stojanović.**

U GOSTIMA DELEGACIJA FS VOJVODINE

Delegacija FS Vojvodine, predsednik **Dragan Simović**, potpredsednik **Goran Drača** i generalni sekretar **Dragomir Tanović**, gostovala je u Zrenjaninu, 17. septembra.

Sastanak je organizovan u cilju saradnje FSV sa fudbalskim centrima i njihovim vodećim klubovima. Goste je dočekao predsednik FSG Zrenjanin **Velibor Mladenović**, a sastanku su prisustvovali predstavnici klubova: **Naftagas (Elemir), Radnički Zrenjanin, Vojvodina 1928 (Perlez), Zadrugar (Lazarevo), OFK Gradnulica (Zrenjanin), KMF SAS (Zrenjanin).**

Sagledana je aktuelna situacija, razmenjena su mišljenja. Skup je održan u Konferencijskoj sali Kristalne dvorane.

Predstavnici FSV podelili su našim vodećim klubovima po pet lopti.

ZAVRŠEN PRELAZNI ROK IGRAČA

Letnji registracioni period u 2025. godini odlukom FSS, održan je od 30. juna do 19. septembra.

Po tradiciji, pomogli smo našim klubovima maksimalno. Nismo im ostavili zadatak da sami skeniraju dokumente i uvode podatke za igrače, kako to traži FSS. Kancelarija FSG sve je i ovoga puta preuzela na sebe.

Nismo imali nijedan zastoj. Dokumentacija je pravovremeno prosleđivana na verifikaciju u FS Srbije i uredno taksirana, a klubovima su naknadno ispostavljeni računi.





Velibor Mladenović, Sofija Gavrilović, Janoš Puškaš, Milena Nikolić, Damir Malbašić

ŽFK LEHEL

U naselju Mužlja, **Ženski fudbalski klub Lehel** leta 2025. aktivirao je seniorsku ekipu i uklju čio se u takmičenje Druge lige.

- **Predsednik je Damir Malbašić, Janoš Puškaš direktor, treneri Duško Petrović, Milena Nikolić, Srđan Nedeljkov, sportski menadžer So fija Gavrilović** – kaže šef stručnog štaba **Velibor Mladenović**.

ŽFK Lehel je prethodnih sezona pravio osn ovu tima u Razvojnoj ligi Vojvodine, pojačao se sa nekoliko seniorki. Klub ima dobre uslove, uz stadi-on, glavni teren i balon salu sa veštačkom travom.

GRADSKI STADION

Renoviranje Gradskog stadiona u Karađor-đevom parku počelo je marta 2019. godine. Iste go dine postavljena je nova atletska staza i podignuti reflektori. Korona je 2020. zaustavila radove. Menj-an je krov, menjane i dimemzije terena, pa vraćene na standardnih 105 puta 68 metara za igru. Renovi rane su svlačionice, klupske prostorije, postavljen je novi sloj betona na sve četiri strane. Uz Zapadnu tribinu izgrađeni su novi sanitarni čvorovi, montira-ne pozicije za VAR. Kupljen je novi elektronski se-mafor.

Kapacitet je smanjen eliminacijom dva re-da na Zapadu, skraćenenjem severne trinibe za če tvrtinu, a tu je izgrađeno skladište za atletiku. U no-vim okolnostima postavljeno je 5943 sedišta – Zap-ad 1.275, plus u tri lože 106 i na gondoli 54, Sever 1224, Istok 1664, Jug 1620. Sedišta su razvučena kao ni na jednom sportskom objektu, a u standard-nom rasporedu i bez prva dva reda na tri strane uk pno može da se montira 8.200, sa prva dva reda 9.500, a sa stajanjem na gornjim stranama i uz Za pad, u novim okolnostima moguć je kapacitet 11 hi ljada gledalaca.

Očekuje se da se instaliraju elektična ener-rgija i grejanje, da se obave potrebne korekcije i za vršni radovi u 2026. Zrenjanin je u SFRJ imao sta-dion među 15 najboljih. Obaveza je i da u novo vre me drži lep i funkcionalan objekat za fudbal, atleti-ku.

SPORTSKI CENTAR U KNIĆANINU

Miloš Milosavljević-Kivi, tragično je završ io život sa 21 godinom u velikoj nesreći 1. novemb ra 2024. godine na Železničkoj stanici u Novom Sa du. Sa njim je stradala i njegova devojka, godinu mlađa, **Anđela Ruman**.

Kivi je pola svoje mladosti proveo u Fudba lskom klubu Potisje iz Knićanina.

U znak trajnog sećanja na svog omiljenog mladog momka, Knićaninci su pokrenuli akciju izgr-adnje sportskog centra sa njegovim imenom, a u to me su naišli na podršku Grada, Pokrajine.

Tokom 2025. postojeći fudbalski objekat generalno se sređuje. Oko fudbalskog terena post-avlja se nova ograda. Izgradiće se manji teren sa veštačkom travom i igralište za basket.

SC Miloš Milosavljević-Kivi.



KLUBOVI SEPTEMBAR 2025. _____

Srpska liga (1): **Naftagas (Elemir).**

Vojvođanska liga-Istok (4): **Radnički Zrenjanin, OFK Gradnulica** (Zrenjanin), **Zadrugar** (Lazarevo), **Vojvodina 1928** (Perlez).

Područna liga (8): **ŽFK Banat-Bagljaš, Lehel** (Zrenjanin), **Rusanda** (Melenci), **MSK** (Mihajlovo), **Banat** (Čenta), **Bilećanin** (Sečanj), **Naftagas** (Boka), **Mladost** (Banatski Despotovac).

Prva futsal liga (1): **KMF SAS** (Zrenjnain).

Druga žen. liga (2): **Proleter, Lehel 1919** (Zrenjanin).

A liga FSG (12): **Radnički 1911** (Jaša Tomić), **Radnički** (Sutjeska), **Sloga** (Jarkovac), **Omladinac FAM** (Botoš), **Borac** (Zrenjanin), **ASK** (Aradac), **OFK Klek**, **Mladost** (Lukićevo), **Jedinstvo 2014** (Ečka), **Mladost** (Belo Blato), **Potisje** (Knićanin), **Tamiš** (Farkaždin),

B liga FSG (5): **Krajina** (Krajišnik), **Proleter** (Neuzina), **Partizan Tomaševac**, **Tisa 1933** (Taraš), **OFK Elemir**.

Samo mlade selekcije (7): **ZŠF Petlić, Proleter 2006, Akademija Bambi, Bečkerek 023, Sporto 023, Banat Bul** (Zrenjanin), **Spid 19** (Melenci).

Van takmičenja od septembra 2025. (4): seniori **KSK Konak 1926**, **Zlatica**, mlade selekcije **OFK Stajićevo**, **ŽFK Modoš** (Jaša Tomić).

Ukupno u **FSG Zrenjanin** sa statusom kluba – **44 člana**.

LIGA FSG ZRENJANIN _____

Žreb takmičarskih brojeva za sezonu 25/26 održan je 2. avgusta. **A liga** je startovala 31. avgusta, **B liga** 7. septembra.



Značajan preduzetnik, sportista, prijatelj zrenjaninskog sporta, Željko Malušić

КАМЕЛ
Ресторан



Staro društvo - bivši golman Proletera Milenko Pustinjak, vlasnik i šef Restorana Kamel, Nenad Cvijanović i Đorđe Ćurić

2006-2025._____

SRBIJA

_____

Od 2006. godine državno prvenstvo se org anizuje u okviru Srbije. Prvi rang – Super liga, drugi rang – Prva liga. Ispod četiri grupe Srpske lige – Vojvodina, Beograd, Zapadna Srbija, Istočna Srbija.

SUPER LIGA _____

Prvi šampionat samostalne Srbije igran je 2006/07. sa 12 klubova, dva kruga, pa plej of i plej aut. U periodu 2007-2009. takmičenje je bilo sa 12 klubova kroz tri kruga. Od 2009. učestvuje 16 klubova, izuzetak je bio 20/21. sa 20, u vanrednim okol nostima. Plej of i plej aut igrani su od 15/16, a izos tali su samo 2020/21.

U prvenstvima Super lige Srbije učestvovao je 41 klub.

Sezone: Crvena zvezda 19, Partizan 19, Vojvodina 19, Čukarički 16, Spartak 16, Napredak 14, Radnički (Niš) 13, Rad 13, Javor 13, Voždovac 12, Mladost (Lučani) 12, OFK Beograd 11, Novi Pa zar 11, Borac (Čačak) 10, Radnik (Surdulica) 9, Ra dnički 1923 (Kraguj.) 8, Jagodina 8, Hajduk (Kula) 7, Metalac (Gor. Milanovac) 7, Smederevo 1924 6, TSC Bačka Topola 6, Sloboda (Užice) 4, Proleter (Novi Sad) 4, BSK (Borča) 4, Mačva (Šabac) 4, Ba čka (Bačka Palanka) 4, **Banat (Zrenjanin) 3**, Donji Srem (Pećinci) 3, Inđija 3, Zemun 3, IMT (Beograd) 2, Kolubara (Lazarevac) 2 , Bežanija 2, Železničar (Pančevo) 2, Mladost (Apatin) 1, Dinamo (Vranje) 1, Mladi radnik (Požarevac) 1, Zlatibor (Čajetina) 1, Mladost GAT (Novi Sad) 1, Tekstilac (Odžaci) 1, Je dinstvo (Ub) 1.

ŠAMPIONI SRBIJE _____

Crvena zvezda 11, Partizan 8.

POBEDNICI KUPA KUPA SRBIJE _____

Crvena zvezda 8, Partizan 7, Vojvodina 2, Jagodina 1, Čukarički 1.

PRVA LIGA _____

Banat je igrao u Prvoj ligi Srbije 2009-13.

SRPSKA LIGA-VOJVODINA _____

Zadrugar (Lazarevo) imao je status u trećem rangu 2011/12, **Radnički Zrenjanin** od 2016. do 2025, **Vojvodina 1928 (Perlez)** 2019.-2021. i 2024/25, **Naftagas (Elemir)** od 2022.



Najbolji jugoslovenski fudbaler svih vremena, aktuelni predsednik FSS, Dragan Džajić i predsednik FSG Zrenjanin Velibor Mladenović

ORGANIZACIJA

Fudbal se u našem gradu igra od 1889. godine.

Nas savez osnovan je **22. aprila 1919.** godine pod nazivom **Velikobečkerečka fudbalska župa**.

Dva kluba osnivača tada su odigrali utakmicu, Soko je pobedio Viktoruju 3:2. Do 1. oktobra te 1919. godine u Gradu su formirana još četiri kluba; Vašaš (Gvožđar, Slavija, Radnički), Sloga, Zidar i Obilić.

Članovi Velikobečkerečke fudbalske župe bili su osnivači **Banatske lige** koja je počela takmičenje **1920**. godine.

Na osnovu zahteva banatskih klubova i uz saglasnost Beogradskog loptačkog podsaveza, **12. maja 1921**. odlučeno je da teritorija Banata čini jedan okrug pod nazivom **Banatska fudbalska župa.**

Liga Grada formirana je **1922**.

U vreme Kraljevine SHS postojali su fudbalski podsavezi u Zagrebu, Beogradu, Subotici, Splitu, Ljubljani, Sarajevu, od 1924.u Osijeku, od 1927. u Skoplju.

Banatski klubovi održali su sastanak 5. decembra **1929**. godine i upuitili zahtev za formiranje samostalnog podsaveza. Na Skupštini JNS 16. marta **1930**. BLP je dao saglanost za formiranje dva nova podsaveza sa sedištima u Novom Sadu i Velikom Bečkereku. Podsavez Veliki Bečkerek osnovan je na svojoj skupštini 11. maja 1930. Podsavezi Cetinje i Niš formirani su 1931, Kragujevac 1932, Banjauluka 1933.

Naš grad među 14 centara u Kraljevini Jugoslaviji. Tada su banatski klubovi dobili direktan prolaz u kvalifikacije za državno prvenstvo.

U novoj Jugoslaviji ovde su se utakmice igrale od oktobra 1944.

Fudbalski centar Zrenjanin osnovan je **1948**. **Zrenjaninski fudbalski podsavez** (za teritoriju srednjeg i severnog Banata) **1954**, **Područni fudbalski savez 1968**. Unutar tih organizacija delovao je **Sreski**, pa **Opštinski odbor za fudbal**, koji je vodio i svoja takmičenja.

Fudbalski savez Opštine Zrenjanin formiran je **16. marta 1972**. godine. Izdvojio je svoje funkcije iz FSP, registracije klubova i igrača, vođenje takmičenja.

Od početka 1988. u našem sastavu su i klubovi Opštine Sečanj, a od leta 1993. klubovi Kumana i Novog Bečeja uključeni su u FSO Kikinda.

U skladu su sa promenom statusa Zrenjanina u Republici Srbiji, naša organizacija od 16. maja **2008**. godine nosi naziv: **Fudbalski savez Grada Zrenjanin**.





Uz Gradski stadion - Karađorđev park

FUDBALSKI RADNICI

Prve značajne fudbalske akcije u **Velikom Bečkereku** početkom 20. veka pravili su **dr Erne Vincehidi** i **Bela Ostija**.

Sem predsednika fudbalske i sudijske organizacije, tridesetih i četrdesetih godina, najveće fudbalske poslove u ovom savezu uradili su: **Nikola Brkić, Andrija Mihajlović, Milovan Petrović, Čeda Kozlovački, Mita Gardinovački, Ljubomir Kirćanski, Stojan Adamović Milenko Gerdec, Branko Micić, Đura Markov**...

PREDSEDNICI NAŠEG SAVEZA

Milorad Mojić	1919-1930.
Josif Podradski	1930-1931.
Dr Dušan Bratić	1931-1935.
Josif Tucović	1931-1937.
Andrija Marković	1937-1941.
Dragoljub Kirćanski	1945-1948.
Vasa Živojnov	1948-1972.
Živojin Popov	1972-1974.
Milivoj Konculov	1974-1981.
Gena Tornjanski	1981-1984.
Petru Okolišan	1984-1988.
Ljubomir Janić	1988-1993.
Dragan Simić	1993-2001.
Slavenko Bokić	2001-2004.
Radivoje Mihajlović	2004-2012.
Vladimir Božović	2012-2013.
Goran Starčević	2013-2021.
Saša Santovac	2021-2022.
Velibor Mladenović	2022-2025.

Predsednik Fudbalskog saveza Jugoslavije, naš član – **Dragoljub Kirćanski (1967-1971).**

Predsednici FSP Zrenjanin iz našeg saveza od 1972: **Milorad Belodedić, Danilo Raca, Milorad Popadić, Ljubomir Janić, Gena Tornjanski, Dušan Gavranić, Nenad Bikić, Predrag Tatić, Saša Bogićević, Bogdan Jovanov.**

Sem pomenutih, najznačajniji fudbalski radnici Grada od 1945: **Ileš Palinkaš, Spasoje Milošev, Milivoj Popov, Sava Mijatov, Vojin Arsenov, Vladimir Martinović, Đorđe Velimirović, Srđan Brakus, Miloš Rauški, Sava Šaronjev, Slavko Kundačina, Svetozar Jović, Jonel Pankarićan, Borislav Odadžić, Dušan Vrakela, Borko Kovač, Stanko Ilić, Nikola Banović, Nikola Božović...**

U našem savezu velike poslove obavili su još: **Mileta Todić, Zlatibor Ćurčin, Pera Popov, Andraš Olah, Živa Kovač, Đerđ Švertecki, Veljko Sušić, Branislav Komar, Milinko Babić, Đuro Lukić, Rado Simić, Ilija Krčmar, Svetozar Krnetić, Milovan Vučković, Mitar Vučurević, Jovan Miolski, Milan Deurić, Milenko Cukućan, Janko Bratić, Đorđe Kontić, Đerđ Balo, Momčilo Moćević, Živojin Krstić, Ljubomir Škrbić, Điku Miloš, Amir Teljigović, Milorad Kurjakov, Predrag Đenić, Arsen Plahin...**

Ljiljana Todić je bila u administraciji FSP Zrenjanin od 1970, profesionalna sekretarka FSO od 1972. do 1993.

Miran Pantelić je sekretar FSO/FSG Zrenjanin od 1. decembra 1993. Ima status zakonskog zastupnika Saveza.

RUKOVODSTVO 2025.

Izborna skupština FSG Zrenjanin, u skladu sa Izbornim kalendarom FS Srbije, održana je 27. avgusta 2022.

Skupštinu FSG Zrenjanin čine po jedan predstavnik svakog kluba koji ima seniorsku ekipu u takmičenju, po jedan predstavnik Stručne organizacije trenera i Stručne organizacije sudija.

Predsednik: **Velibor Mladenović**.

Potpredsednici: **Branislav Pandurov**, **Bogdan Jovanov**.

Ostali članovi Izvršnog odbora: **Milan Mišćević, Darko Tošić, Zoran Ilijašev, Mirko Knežević, Slobodan Repac, Damir Đurić, Ivan Mikalački, Predrag Kandić.**

Nadzorni odbor: **Predrag Luburić, Milorad Kurjakov, Svetozar Krnetić.**

Disciplinska komisija: **Koviljko Marković, Saša Bogićević, Nenad Markov.**

Komisija za žalbe: **Jožef Makan, Vasilije Rodean, Marko Miškeljin.**

Delegati u Skupštini FSP Zrenjanin: **Milan Mišćević, Darko Tošić, Zoran Ilijašev, Mirko Knežević, Slobodan Repac, Damir Đurić, Ivan Mikalački, Predrag Kandić, Vladimir Žižik, Bojan Đorđević.**

Registraciona komisija: **Miran Pantelić, Aleksandar Radojičić, Tanja Kostin.**

Komisija za bezbednost i stadione: **Ivan Mikalački, Srđan Jovanović, Predrag Đenić.**

Komisija za omladinski fudbal: **Amir Teljigović, Dušan Tanasić, Aleksandar Markoski.**

Na Izbornoj skupštini FSP Zrenjanin predsednik je postao član FSG Zrenjanin: **Bogdan Jovanov.**

TRENERI

Uloga trenera nije bila posebna u gradskim klubovima za vreme Velikog Bečkereka i Petrovgrada. Igrače su uglavnom vežbali fiskulturnici i najiskusniji pojedinci u ekipama čija je reč bila presudna.

Selekciju Grada u vreme Kraljevine sastavljali su najveći autoriteti iz klubova i Saveza: **Milisav Mojić, Ivan Grujin, dr Dušan Bratić, Zlatibor Ćurčin, Ivan Podgradski, Ljubor Avramov i Nandor Kon.**

Trenerska oraganizacija u okviru FS Jugoslavije formirana je 1950. godine.

Naziv organizacije bio je **Zbor trenera** (do 1965), **Savez fudbalskih trenera** (do 1986), **Udruženje trenera** (do 2012), **Stručna organizacija trenera.**

PREDSEDNICI NAŠE ORGANIZACIJE

Dejan Purkov	1950-1970.
Pera Praporski	1970-1984.
Dušan Vrakela	1984-1988.
Slobodan Gazibarić	1988-1996.
Zoran Mišić	1996-1999.
Žarko Soldo	2000-2008.
Velibor Mladenović	2008-2022.
Predrag Kandić	2022-2025.

Prvi kvalifikovani trener u Zrenjaninu bio je **Dejan Purkov.** Vodio je Proleter 1947/48. i 1949, Zatim su domaći trenerski kadar u Proleteru bili: **Ileš Palinkaš**, **Ivan Ridanović, Radojko-Koča Kolarov, Bela Palfi, Srdan Jovin**, **Mihajlo Đuričin.**

Do 1965. vodeći gradski klub imao je uglavnom trenere iz drugih gradova. Angažovani su: **Imre Juhas** i **Rudolf Kiš** (Mađarska), **Svetislav Glišović, Manojlo Živković, Aleksandar Petrović – Pikavac, Edo Plac, Branislav-Bane Sekulić, Branislav Hrnjiček, Božidar Sandić, Prvoslav Dragićević, Dragoslav Filipović, Aleksandar Petrović – Car, Aleksandar Atanacković, Ratomir Čabrić, Boris Marović.**

Od 1969. do 2005. stručnjaci Proletera iz drugih gradova bili su samo **Mladen Kašanin, Velibor Vasović, Miloš Milutinović** (tehnički direktor), **Dušan Neković, Dušan Varagić** (tehnički direktor), **Milan Đuričić**, **Miloljub Ostojić**, **Vladimir Pejović**, **Rade Vešović**. Svi ukupno osam i po godina u tih 41,5.

Milenko Rus je u Drugoj ligi SFRJ bio prvi trener Proletera u jesen 1972. i u jesen 1986, godinama je vodio ekipu Radničkog, bio selektor Vojvođanske lige.

Pera Praporski je niz sezona trenirao ekipe zrenjaninskog Radničkog, Rusande, bio u Drugoj ligi u OFK Kikindi.

Značajani treneri klubova našeg saveza do 1991. **Boško Petrov, Luka Berković, Tanasije Prodanović, Svetislav Blagić, Slobodan Gazibarić, Jovica Glišin...**

TRENERI U PRVOJ LIGI FNRJ/SFRJ

Domaći stručni kadar postigao je najveće uspehe u istoriji Proletera...



Reprezentativac Jugoslavije, cenjen trener, Bela Palfi

Bela Palfi je bio tvorac prve velike generacije Proletera od leta 1954. do kraja 1955. Vodio je tuzlansku Slobodu u periodu leto 1957.- kraj 1962, sa njom ušao u Drugu ligu 1958, u Prvu ligu 1959, vodio taj klub među 12 i 14 tadašnjih najboljih jugoslovenskih timova godinu i po. Trener Proletera u najjačoj konkurenciji proleća 1969, radio u Grčkoj, Izraelu. Sa kragujevačkim Radničkim administrativno ostao bez prvog mesta u Drugoj ligi 1980, sa njim prvi put Priština postala prvoligaš 1983. Trener Proletera u Drugoj ligi 1976/77, 1985/86, u jesen 1986.

Zrenjaninac **Franja Hirman** bio je šef stručnog štaba Vojvodine 1961-1964. U prvoj sezoni osvojio je vicešampionsku titulu.





Najveći uspeh Proletera 1991.
Tomislav Manojlović

Kemal - Kiki Omeragić uveo je Proleter u Prvu ligu prvi put u istoriji 1967. godine, osvojio u eliti 1968. osmo mesto. Trener Maribora u Prvoj ligi od početka 1969. do 72. (deseto mesto 1970), vod io u Drugoj ligi kragujevački Radnički, Prištinu, Mari bor, OFK Kikindu, Rudar iz Velenja ponovo Prolet- er, dva puta, do „majstorice" u Banjaluci 1989. U Turskoj šef u Altaju iz Izmira pet sezona, u Bursi is to toliko, u Adani dve.

Tomislav - Toša Manojlović sa 31 godin- om postao šef stručnog štaba Proletera 1970, već sledećeg leta igrao kvalifikacione utakmice za Prvu ligu sa prijedorskim Rudarom Ljubija, nikšićkom Su tjeskom, prošao kvalifikacije za elitu protiv čačansk og Borca i Maribora 1973, osvojio 13. mesto u najj ačoj konkurenciji 1974. Polufinalista Kupa sa Prole terom 79, uveo zrenjaninski klub u Prvu ligu 1990 i sa njim postigao najveći uspeh u istoriji, četvrto me sto u zadnjem šampionatu SFRJ 1991, iza evropsk og prvaka Crvene zvezde, Dinama i Partizana. Vo dio Proleter i u vreme kada se iz B lige vraćao stat- us među najjačih 10 klubova u SRJ, 1995. Uspeš- no radio u Drugoj ligi u OFK Kikindi koju je prvi put uveo u Drugu ligu 1976. i odmah sa njom osvojio tr eće mesto, uspešno je vodio i Jedinstvu iz Brčkog, Selektor Druge lige bio 1985-1990. Trener Rada u Prvoj ligi 1991-1994, trener Vojvodine 1997-1999, među tri pobednika Inter toto kupa 1998, stručnjak niškog Radničkog 2002.



Radivoje Drašković

Radivoje - Raka Drašković, dugogišnji član stručnog štaba Proletera. Šef postao u leto 91. i u „krnjoj" Jugoslaviji (bez Slovenije i Hrvatske) osvojio peto mesto 1992, sa Proleterom se 1993. u reorganizaciji kvalifikovao za 10 elitnih klubova. Radio u Grčkoj u jesen 1993, ponovo vodio Proleter u eliti, odlazio u savezne ligaše SRJ Jedinstvo iz Paraćina, Loznicu, Srem, Budućnost (Banatski Dvor).

Jovan Kovrlija, član stručnog štaba i šef u Proleteru u jesen 1979, trener novosadske Vojvodine, prvi stručnjak u njoj 1984/85, 91/92, radio u Kikindi, Vrbasu, Grčkoj, Bečeju, Zemunu, Budućnosti (Banatski Dvor), Mladosti iz Lučana.

TRENERI U SRJ

Žarko Soldo, dugogodišnji član stručnog štaba Proletera, u tri perioda bio je šef. Vodio je ekipu u Inter toto kupu 97. Radio u Mladosti iz Lukićeva, Hajduku iz Kule, OFK Kikindi, Timoku.

Dragan Škorić, prvoligaški trener Bečeja devedesetih godina, u tom klubu radio je tokom nekoliko razdoblja, kao i u Bačkoj iz Bačke Palanke, šef u Proleteru u leto 1994, vodio Mladosti iz Lukićeva, zrenjaninski Radnički, bio u Izraelu, Vijetnamu.

Treneri Proletera u Prvoj ligi SRJ bili su i **Miloš Vidović, Zlatomir Mićanović, Jovo Sučević.**

Sa omladinskim selekcijama Proletera devedestih godina radili su **Dragiša Kosnić, Milivoje Šarenac, Ivica Radosavljević, Milan Rađenović, Predrag Cvetićanin.**

Treneri Proletera od 2001. godine bili su i **Jovo Simanić, Predrag Luburić, Željko Stanić, Dejan Lukić, Predrag Tatić, Duško Podgorelec.**

TRENERI U SRBIJI

Banat je uglavnom imao trenere iz dugih gradova, a iz Zrenjanina u Super ligi **Žarka Soldu**, Prvoj ligi **Radivoja Draškovića**, **Danila Bjelicu**, **Velibora Mladenovića**, u Srpskoj ligi **Jovu Simanića**, **Marka Gutešu**.

Dejan Govedarica je bio član stručnog štaba mlade reprezentacije Srbije na EP 2007. godine. Kasnije je samostalno vodio selekcije Srbije do 17 i do19 godina.

Tokom poslednje decenije kao treneri su se afirmisali bivši zrenjaninski fudbaleri **Milan Stojanoski**, **Branko Savić,** a **Darko Nović** je otišao u Afriku (Libiju i Ruandu), **Predrag Kandić** je u stručnom štabu novosadske Vojvodine.

RUKOVODSTVO 2025.

Izborna skupština Stručne organizacije trenera FSG Zrenjanin održana je 7. avgusta 2022. godine. Izabrani su;

Predsednik: **Predrag Kandić**.

Potpredsednici: **Zoran Lisica, Aleksandar Markoski**.

Ostali članovi Izvršnog odbora: **Dušan Tanasić, Vladimir Grbušić, Danilo Bjelica, Nikola Uljarević.**

Nadzorni odbor: **Duško Podgorelec, Dragan Jović, Predrag Manojlović.**

TRENERI LETO 2025.

Profi licenca: **Branko Savić, Darko Nović** (1972), **Milan Stojanoski** (1973), **Predrag Kandić** (1981). – 4.

UEFA A licenca **Željko Stanić** (1959), **Duško Podgorelec, Slavoljub Gardinovački** (61), **Predrag Luburić** (1964), **Jovo Simanić** (1965), **Radovan Vijatov** (1966), **Dragan Krčmar** (1967), **Nebojša Miletić** (1968**), Zoran Jevtić** (69), **Danilo Bjelica, Zoran Lisica** (1970), **Igor Lalović** (76), **Velibor Mladenović, Predrag Manojlović** (1977), **Marko Milošević, Mirko Stokić** (80), **Aleksandar Kalaba** (1984) – 17.

UEFA B licenca: **Delivoje Šarenac** (1952), **Milivoj Popov** (1961), **Zoran Srdić** (66), **Ivica Milivojev** (1967), **Amir Teljigović** (1968), **Boško Mihajlović, Dragoljub Gajević, Gašpar Salma** (1971) **Željko Milanović** (1972), **Srđan Zakić, Dragan Jović** (1973), **Aleksandar Markoski** (1975) **Predrag Jovanov, Goran Cvijetić** (1976), **Danilo Pustinjaković, Petar Rajlić, Miroslav Simanić** (1977), **Damir Malbašić** (1978), **Damnjan Vidić** (79), **Marko Petković, Dušan Tanasić** (82), **Darko Tošić, Jovan Blažić, Bojan Golubović** (1983), **Vladimir Grbušić** (1984), **Siniša Krnjaić** (1985), **Vladimir Vorgić** (1986), **Miloš Žeravica, Dragan Vuković** (88) **Milena Nikolić** (1989) **Marko Jović** (1997) – 31.

UEFA C licenca: **Đenu Miloš** (1959), **Saša Kaurin** (1971), **Duško Petrović** (1975), **Nikola Uljarević, Vladimir Popov** (77), **Milivoj Markov** (78), **Špiro Kravarušić, Boris Milivojević** (1981), **Bojan Korodi** (1982), **Vladimir Jankov** (1983), **Vladimir Martinov** (1984), **Branko Zoranović** (86), **Vladimir Žižik, Vlada Golubović** (1987), **Miljan Milivojev** (1988), **Milivoj Savić** (1989), **Katarina Siluški** (1993), **Ognjen Knežević, Tomislav Milekić** (99), **Viktor Balo, Srđan Nedeljkov** (2001) – 21.

Nacionalna C licenca: **Srboljub Stojković** (1957), **Milorad Jovanović** (1958), **Dušan Vulić** (1959), **Savica Dragišić** (60), **Dragan Rakić** (63), **Dragan Petrov** (1964), **Srđan Kalnak** (1965), **Nenad Bikić, Radoslav Borovčanin, Zoran Grčić, Jožef Makan** (1966), **Dragan Jovanović** (1967), **Milorad Kurjakov** (1968), **Miodrag Bokan** (1970), **Miroslav Gladić, Dragan Tanović** (1972), **Dejan Cerović, Dragan Zorić, Slobodan Đurković** (1973), **Vladan Đurić** (74), **Jovo Žuža, Jovica Milin** (76), **Dario Peka, Slavko Marković, Vladimir Bokinac, Branislav Imbronjev** (1977), **Janoš Tapai** (1978), **Mirko Stamenković, Boris Tikvenjac** (1980), **Branislav Mekić, Nikola Nataroš, Miroslav Bogdanović, Željko Džepčeski** (83), **Zoran Ivanov** (84), **Dragan Žeželj, Norbert Laslo** (1985), **Aleksandar Šari** (1986), **Filip Tomić** (1988), **Željko Ivanović** (1989), **Čaba Kurunci**, **Milan Lazić** (1991) **Deni Teljigović** (1996) – 42.

UEFA futsal B licenca **Milvoj Batinica** (66)

Nacionalna futsal C licenca: **Ivan Mandić** (1974). Ukupno trenera – 117.

Instruktor FS Vojvodine za teritoriju FSP od 2008. i predsednik SO trenera FSP Zrenjanin od 2022. godine: **Danilo Bjelica**.

FSG Zrenjanin

SUDIJE

Formiranjem **Velikobečkerečke fudbalske** župe **1919.** godine i pokretanjem **Banatske lige** 1920. godine, počeo je sa radom i **Sudijski odbor** ovog saveza.

Naziv organizacije bio je **Zbor sudija** (do 1965), **Savez fudbalskih sudija** (do 1986), **Udruženje sudija** (do 2012), **Stručna organizacija sudija**.

PREDSEDNICI NAŠE ORGANIZACIJE

Ljubomir Zdelar	1920-1928.
Josif Podgradski	1928-1930.
Ivan Grujin	1930-1941,1946-1958.
Milan Milin	1959-1965.
Čedomir Nedić	1966-1972.
Dušan Patić	1973-1978.
Branislav Karavidin	1979-1981.
Dojčilo Tomović	1981-1986.
Đuro Lukić	1986-1987.
Dragan Simić	1988-1993.
Stanko Matić	1993-2000.
Željko Stankov	2001-2004.
Saša Bogićević	2004-2010, 2016-2021.
Branko Pavlović	2011-2016.
Ivan Mikalački	2021-2025.

Predsednici Sudijske organizacije Vojvodine iz našeg saveza: **Dragan Simić** 1997-2000, **Branko Pavlović** 2021-2015.

Dvadesetih godina prošlog veka najistaknutije sudije u Velikom Bečkereku bili su **Josif Podgradski**, **Milorad Mojić**, **Ljubomir Zdelar** i **Nikola Brkić.**

U državnom prvenstvu od 1932. godine utakmice su sudili stanovnici ovog grada **Milorad Mojić**, **Josif Podgradski**, **Milisav Janković**, a u prvoj fazi državnog prvenstva **1939/40. Svetislav Popović** i **Ljubomir Avramov**.

Sudije **Prve klase** iz Petrovgrada 1941. godine bili su još **Ivan Grujin, Stevan Mioković, Stevan Turinski, Jovan Šmitfal.**

Četrdesetih i pedesetih godina godina u istaknutom sudijskom kadru Grada nalazili su se **Ljubomir Avramov**, **Čedomir Nedić**, **Stevan Miokov ić**, **Milan Perić**, **Milan Milin, Milutin Levajić, Rada Izgarjan**.

Šezdesetih godina savezne sudije iz Zrenjanina bili su **Milan Perić**, **Ivan Garčev** i **Dojčilo Tomović**. Za značajne zrenjaninske arbitre u prve tri i po decenije socijalističke Jugoslavije važili su **Milivoj Dudan**, **Dušan Patić**, **Jovan Milin**. Sudili su utakmice Vojvođanske lige, Srpske lige, bili na listama pomoćnika u saveznom rangu.

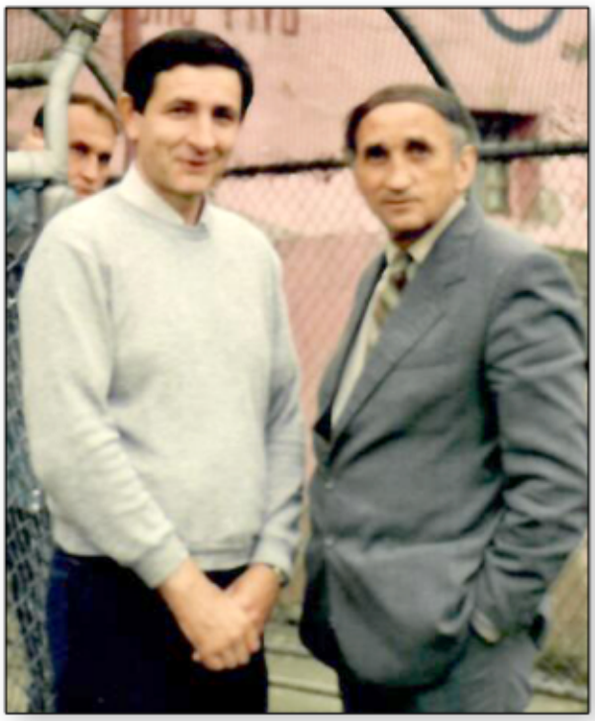

Cveta Marinkov i Stojan Francuski 80-ih godina

Na terenima Druge lige od 1972. do 1978. sudio je **Stojan Francuski.** Potom je 10 godina u tom rangu obavljao ulogu kontrolora. Predsednik Sudijske organizacije FSP 1972-1980.

Radomir Aćamović je na prelazu iz sedamdesetih u osamdesete bio na listi pomoćnih sudija Prve lige, u Drugoj ligi sa zastavicom posao su obavljali **Marko Perović**, **Cveta Marinkov**, **Ljubomir Janić**, **Nestor Vranov**.

Nikola Roganović je postao prvi zrenjanin ski sudija u SFR Jugoslaviji na terenima Prve lige. Status u eliti imao je u periodu avgust 1982.-decembar 1987. Bio je pomoćnik na međunarodnim uta kmicama.

Dragan Simić vodio je elitne utakmice od 1988. do 1996. Prvi i jedini iz Banata sa statusom internacionalca, sa znakom **FIFA** (1991-1996). Sudio četvrtfinale Kupa UEFA Sampdorija – Nant, bio pomoćnik Zoranu Petroviću na revanšu finala Kupa UEFA 1992, Ajaks–Torino. Kontrolor suđenja u najjačoj državnoj konkurenciji do 2023. godine.

Stanko Matić iz Titela, član našeg Saveza od 93. do 2000. Sudija u eliti u periodu 89- 2000, na internacionalnoj listi pomoćnika od 1992. do 97. Kontrolor suđenja u Prvoj ligi i Super ligi Srbije do 2023.

Početkom novog veka na listi glavnih sudija najjače ligaške konkurencije bili su **Branislav Mršić** i **Saša Bogićević**.

Radivoje Mihajlović najduže je imao sta tus u Drugoj ligi SRJ.

Željko Stankov kao glavni sudija vodio je utakmice Druge lige od 1999. do 2002, potom se prebacio na futsal, ostao 11 godina u vrhu na malim terenima, imao četiri finala plej ofa i Rekopa kup u Zrenjaninu.



Sudijski internacionalci, potom funkcioneri, iz Zrenjanina i Subotice, Dragan Simić i Zoran Arsić

Branko Pavlović, nalazio se na Inter-listi pomoćnih sudija od 2008. do 2014, predsednik naše sudijske organizacije bio je u dva perioda, predsednik je Stručne organizacije sudija Vojvodine od 2021. i član Sudijskog odbora FS Srbije od 2024.

Nikola Bikić je postavljan na listu glavnih sudija Prve lige 2021.

Ivan Mikalački je dobio status na listi pomoćnika Super lige 2020, a **Aleksa Bibin** u Prvoj ligi 2024.

Od sedamdesetih godina značajni ljudi u našoj sudijskoj organizaciji bili su **Branislav Karavidin, Antun Lukinić, Dušan Šarenac, Miloš Borjanović, Đuro Lukić, Branko Čigoja, Mihajlo Bogićević, Vojislav Ludoški,** od osamdesetih **Vasilije Rodean, Žika Mišić, Stevo Marić, Ratko Stančić, Slavko Đurić, Đula Turo, Radislav Raškov**, potom devedeseetih **Dragomir Šarac, Arsen Tošić, Milorad Aćamović, Milorad Kovanović, Živa Pandurov, Mile Pandurov, Željko Bugarin, Zlatan Fejzagić, Milo Lukić, Momčilo Radman, Milan Kevrešan, Slobodan Rus, Srđan Belić, Gojko Mizdrak, Milenko Trnjak, Hrvoje Josić, Milovan Vuković, Nenad Raškov, Milivoje Đurić, Ranko Danilović, Ivica Kozina, Aleksandar Ormoš,** u novom veku **Davor Antanasijević, Marjan Rodean, Miljan Mišić, Branislav Pandurov, Aleksandar Pandurov, Boris Krstović, Aleksandar Mihajlović, Ivica Ivanić, Aleksandar Stošić, Mileta Gajilović, Vladimir Marinkov, Dragan Zorić, Dušan Belić, Mario Bogićević, Marko Popov...**

Ivan Mikalački je na listi pomoćnika Super lige od 2020, **Nikola Bikić** među glavnima u Prvoj ligi od 2021, a **Aleksa Bibin** u istom rangu pomoćnik je postao leta 2024.

RUKOVODSTVO 2025.

Izborna skupština održana je 1.avgusta 22. Izabrani su:

Predsednik: **Ivan Mikalački.**

Potpredsednik: **Saša Bogićević.**

Ostali članovi Izvršnog odbora: **Branislav Pandurov, Marjan Rodean, Aleksandar Stošić, Branko Pavlović, Teodora Burić.**

Nadzorni odbor: **Cveta Marinkov, Nevena Antonin, Mario Bogićević.**

Predsednik SO sudija FSP Zrenjanin: **Saša Bogićević.**

Komesar suđenja VFL Istok: **Miljan Mišić.**

SUDIJE LETO 2025.

Super liga i Prva liga – instruktor, posmatrač – **Branko Pavlović**.

Super liga – pomoćnik: **Ivan Mikalački**.

Prva liga – glavni: **Nikola Bikić**.

Prva liga – pomoćnik: **Aleksa Bibin.**

Super liga žene – delegat instruktor: **Saša Bogićević**.

Srpska liga Grupa Vojvodina – glavni: **Duš an Belić, Mario Bogićević, Marko Popov.**

Srpska liga Grupa Vojvodina – pomoćnici: **Dušan Petrović, Zdravko Vujanov, Veljko Ristić, Dejan Janjić.**

Srpska liga Grupa Vojvodina - delegati, po smatrači: **Miljan Mišić, Milorad Pandurov.**

Vojvođanska liga Istok – delegati, instrukto ri: **Milenko Trnjak, Gojko Mizdrak, Boris Krstović.**

Vojvođanska liga Istok – glavni: **Milan Gaborov, Nikola Markov, Miloš Markov, David Stojanović, Lune Raškov, Stefan Pjevač, Damjan Rodean, Jovana Halas.**

Vojvođanska liga Istok – pomoćnici: **Aleks andar Stošić, Mila Mošorinski, Nikola Đurin.**

Područna liga – delegati, instruktori: **Nikola Kontić, Goran Čizmaš, Milivoje Đurić, Ivica Kozina, Mileta Gajilović, Ivica Ivanić.**

Područna liga: **Vladimir Marinkov, Rada Novakov, Aleksa Stankov, Matija Tomović, Lazar Zoran, Nevena Antonin, Jovan Penavski, Nik ola Ilić, Jovan Popov, Miloš Kemera, Jovan Bitević, Nikola Milošević, Aleksa Etveš, Stefan Đo rđević, Nikola Novaković, Milica Božović.**

Liga FSG Zrenjanin: - delegati, isnrtuktori: **Nenad Raškov, Vladan Lazarević, Marjan Rodean.**

Liga FSG Zrenjanin - **Bastian Dimitrijević, Danijel Davidović, Teodora Tomić, Nevena Kesić, Klara Varga, Jana Veselinović, Ljiljana Popov, Anja Janjić, Aleksa Paunov, Todor Grujesku, Ognjen Šojić, Mateja Ljubenović, Elena Santovac, Anja Rešković, Marina Trenji, Teodora Sovilj, Sara Barać, Jovan Popov, Lazar Marković, Maksim Živanović.**

Instruktori ukupno: 16.

Sudije ukupno: 57.

ASOVI

Period između 1919. i 1941. godine obeležili su igrači: **Radojko Kolarov, Ljubomir Avramov, Ivan Podgradski, Stanko Mojić, Svetozar Olćan, Nikola Lambić, Slobodan Sirotanović, Radmilo Sirotanović, Žarko Martinov, Svetislav Popović, Miroslav Drakulić, Vlastimir Golubičić** (Obilić), **Predrag Tabački, Janoš Poturica, Veselin Dević, Dejan Purkov, Milivoj Ćurčin, Petar Popov, Branko Ninkov, Lazar Tubić, Stevan Čikoš** (Borac), **Stevan Šerfeze, Andrija Vereb, Milan Stojanović, Milan Milin, Stevan Kalai, Aleksandar Kirćanski, Jovan Konček, Jovan Tot** (ŽSK), **Endre Kovač, Milan Lackov, Ileš Palinkaš, Kurt Bone, Mita Novakov, Čeda Radosav, Nikola Radosav, Zoran Đukić** (Radnički), **Sepi Bajl, Josif Bon** (Švebiše), **Bela Mavrak**, **Josip Ajnberger** (Vojvodina)...

Krajem tridesetih godina zablistali su talenti **Bela Palfi** (Vojvodina), **Franja Hirman** (Radnički, ŽSK), **Mileta Kirćanski** (Borac)...

REPREZENTATIVCI FNR/SFR JUGOSLAVIJE

Jedini je direktno iz Proletera za reprezentaciju Jugoslavije igrao **Nenad Bjeković.** U sezoni 1968/69, nastupio je tri puta, protiv Brazila u Belo Horizonteu, Švedske u Splitu (postigao je dva gola na tim susretima). Posle je igrajući za Partizan upisao bilans 19/2, ukupno 22 utakmice i 4 gola.

Kao članovi Proletera nezvanične utakmice u reprezentaciji SFR Jugoslavije imali su **Radoslav Bečejac, Milan Šarović, Vesko Mihajlović.**

Bela Palfi je zabeležio saldo u najjačoj državnoj selekciji **3/0**, **Antun Herceg 12/2**, **Milan Galić 51/37**, **Radoslav Bečejac 12/0**.

Sem igrača iz Proletera, za A selekciju Jugoslavije, igrao je i Sečanjac **Nedeljko Vukoje,** kao član Rijeke 1/0.

Šest igrača, ukupno 101/43.

MEDITERANSKE IGRE

Igrač Proletera **Radivoje Drašković** učestvovao je na Mediteranskim igrama u Izmiru 1971. godine. Za reprezentaciju Jugoslavije (vojnici i drugoligaški igrači) odigrao je sve četiri utakmice na turniru i osvojio zlato.



Milan Galić postiže gol protiv reprezentacije Bugarske



Nenad Bjeković u Zagrebu 1973. protiv odbrane španske reprezentacije na kvalifikacionoj utakmici za Svetsko prvenstvo



B REPREZENTACIJA FNR/SFR JUGOSLAVIJE

Domete u B reprezentaciji Jugoslavije imali su igrači iz Proletera **Franja Hirman, Mihalj Mesaroš, Branimir Vratnjan, Vesko Mihajlović, Nebojša Petrović.**

OLIMPIJSKI REPREZENTATIVCI FNRJ/SFRJ

U Kvalifikacijama za Olimpijske igre i na njima od 1965. do 1978. mogli su da nastupaju igrači amateri, Druge lige. Iz Proletera su u toj selekciji bili 1971 godine **Jovo Kovrlija**, **Žarko Olarević** i **Ante Hameršmit**.

AMATERSKI REPREZENTATIVCI FSNRJ/SFRJ

Za Amatersku reprezentaciju Jugoslavije iz Proletera nastupali su **Žarko Olarević**, **Milan Šarović, Dušan Egelja, Jovo Sučević, Ivan Jurišić, Milan Majstorović, Predrag Luburić, Jožef Ezveđ.**

MLADI REPREZENTATIVCI FNRJ/SFRJ/SRJ

Članovi mlade reprezentacije FNR/SFR Jugoslavije (igrači do 23 godine) bili su:**Slobodan Savić, Jovan Geca, Zoran Mišić, Ivica Radosavljević, Srđan Čolak.**

U mladoj reprezentaciji SRJ igrao je **Stevan Nedeljkov.**

OMLADINSKI REPREZENTATIVCI FNRJ/SFRJ

Zrenjanin je imao niz omladinskih fudbalski hreprezentativaca. Pedesetih godina: **Milan Galić, Stevan Divjački, Čedomir Sentin, Blagoje Erdeljan, Zvonimir Rašić, Mihajlo Đuričin, Mihalj Mesaroš,** šezdesetih **Radivoje Radosav**, sedamdesetih **Delivoje Šarenac, Željko Stanić, Radomir Radulović, Zoran Pleše, Dragan Subotin,** Dragan Kralj.

Radomir Radulović je bio učesnik prvog Svetskog omladinskog prvenstva 1979, u Japanu.

REPREZENTATIVCI SRJ/SCG/SRBIJE

Za reprezentatcije SRJ/SCG i Srbije igrali su nekadašnji članovi Proletera **Slobodan Dubajić 1/0, Dejan Govedarica 29/2, Darko Kovačević 59/10, Ilija Ivić 1/0, Vladimir Ivić 8/0, Zvonimir Vukić 26/6, Duško Tošić 26/1** i bivši igrači Radničkog Zrenjanin **Zoran Tošić** (još Mladost UL i Banat) **76/11** i **Nikola Petković 1/0.** Prva četvorica imali su problem neigranja utakmica zbog sankcija UN u periodu 1992-94. Devet pomenutih igrača ukupno: 227/30.

DRUGE DRŽAVNE REPREZENTACIJE

Zlatko Zahović je igrao za državni tim Slovenije, **Amir Teljigović** BiH, **Milan Stojanoski** Makedonije.

SVETSKA PRVENSTVA

Bela Palfi 1950, **Milan Galić** 1962, **Darko Kovačević** 1998, **Dejan Govedarica** 1998, **Zvonimir Vukić** 2006, **Zoran Tošić** 2010, **Duško Tošić** 2018.

EVROPSKA PRVENSTVA

Milan Galić 1960, **Slobodan Dubajić** 92 (ekipa vraćena iz Švedske zbog sankcija UN), **Darko Kovačević** 2000, **Dejan Govedarica** 2000, **Zlatko Zahović** 2000.

OLIMPIJSKE MEDALJE

Zrenjaninski sportisti su osvojili **25 medalja** na olimpijskim igrama. Prve, dvojica fudbalera – **Bela Palfi** srebro 1948, **Milan Galić** zlato 60. (kapiten ekipe, golgeter turnira).

EVROPSKA FINALA

Milan Galić i **Radoslav Bečejac** igrali su u finalu Kupa evropskih šampiona 1966. za Partizan, **Ivan Jurišić** i **Zdravko Borovnica** finale Kupa UEFA 1979.za Crvenu zvezdu, **Zlatko Zahović** finale Lige Evrope 2001. za Valensiju.

PRVI STRELCI PRVENSTVA

Golgeteri šampionata bili su: **Nenad Bjeković**, Partizan 75/76.-24, **Vesko Mihajlović,** Vojvodina 92/93.-22, **Zvonimir Vukić**, Partizan, 2002/03. –22, **Darko Baljak**, Banat, Zrenjanin 2006/'07– 18.

GOLOVI ZA OSVAJANJE KUPA

Bivši igrači Proletera odlučili su svojim pogocima dva finala Kupa Jugoslavije, **Zlatomir Obrdov** 1967. u Hajduku, **Dragoljub Bursać** 79. u Rijeci.

REKORDI UTAKMICA

Predrag Luburić je među pet igrača sa najvećim brojem nastupa u saveznom rangu SFR/SR Jugoslavije, na terenima je bio u periodu 1982-99.

Sreten Vasić je postao rekorder SRJ po broju nastupa 1991-2003. (Proleter, od 1997. Vojvodina).

Najviše utakmica za Proleter odigrali su **Predrag Luburić, Miloš Vidović, Milorad Zorić, Žarko Soldo, Zoran Srdić, Srđan Zakić, Ivica Radosavljević, Jožef Ezveđ, Jovan Kovrlija, Radivoje Drašković, Milimir Dubljević, Milenko Rus...**

NAJVEĆI TRANSFERI U SFRJ/SRJ

Rekorde u novčanim izosima za prelaske u istoriji jugoslovenskog fudbala postavljali su: **Radoslav Bečejac** Partizan - Olimpija, Ljubljana 1967, **Nenad Bjeković** Proleter - Partizan 1969, **Darko Kovačević** Proleter – Crvena zvezda 1994.

PRIZNANJA

Milan Galić je u anketi beogradskog Lista Sport proglašen najboljim sportistom Jugoslavije za 1962. godinu.

Nenad Bjeković je dobio priznanje francuske Nice za njenog najboljeg igrača u istoriji.

Ilija Ivić je u svim anketama proglašen za najboljeg igrača u SR Jugoslaviji 1993.godine.



INOSTRANI STAŽ

Laslo Seleš je 10 godina (1969-79), bio standardni prvotimac Sošoa u francuskom prvenstvu, od toga pet kapiten ekipe.

Slobodan Dubajić je igrao devet godina u Nemačkoj, Turskoj i Japanu (1991-2000), 1991/92. odigrao je sve 34 utakmice u prvenstvu Nemačke za Štutgart i postao državni šampion.

Darko Kovačević je od 1996. do 2009. igrao u Engleskoj, Španiji, Italiji (za Juventus), Grčkoj.

Zoran Tošić je napravio inter-karijeru u Engleskoj (Mančester junajted), Nemačkoj (Keln), Rusiji (CSKA, 2010.17), ukupno 12 sezona u inostranstvu.

Sem svih popmenutih igrača zapažene međunarodne karijere imali su i **Pavle Dolezar, Slobodan Stojović, Radoslav Bebić, Slobodan Šujica, Nedeljko Lukač, Zlatomir Mićanović, Vladan Dimitrić, Arsen Tošić, Miroslav Ćurčić, Goran Bošković, Nenad Nikolić, Jovica Simanić, Nikica Maglica, Jovan Šarčević, Mirko Todorović, Nenad Bikić, Ivica Milivojev, Željko Simović, Aleksandar Zelenović, Branko Savić, Nenad Mirosavljević, Predrag Filipović, Dalibor Novčić, Saša Todić, Danilo Pustinjaković, Željko Ljubenović, Marko Zorić, Aleksandar Čavrić...**

FUTSAL

Reprezentativci iz Zrenjanina: **Jovan Blažić, Slobodan Rajčević, Aleksandar Tomin, Slobodan Janjić, Nikola Matijević, Kristijan Radin, Ranko Marković, Žarko Matić.**

Prvi strelci futsal prvenstva Srbije bili su: **Davor Stanković** 2004/05. i **Žarko Matić** 2023/24.

OBJEKTI

PROSTORIJE SAVEZA

Naš savez koristio je prostorije u vreme Kr aljevine u Ulici Cara Dušana br. 43.

U periodu socijalističke Jugoslavije adresa je bila 27. marta 2, pa od šezdesetih godina Masarikova/Teplička 20, do početka 1989.

U centru grada, u Ulici Kralja Aleksandra I br 8 bili smo do 10. septembra 1996, zatim u Pupi novoj ulici broj 13, u prostorijama Tržnog centra Te kstil od 15. februara 1998. do 23. jula 2003.

Na svim tim lokacijam plaćali smo zakup.

Ispod Zapadne tribine stadiona u Karađor evom parku smo 22 godine, kratko u dogovoru sa FK Proleter, a od maja 2005. na osnovu besplatn og ustupanja vlasnika Željka Malušića.

STADIONI

Na nekadašnjem Vašaristu, današnjem Ka rađorđevom parku, prva utakmica odigrana je 14. jula 1912. godine. Velikobečkerečki klub pobedio je tada ekipu Segedinskog atletskog kluba 4:2.

Stadion u u Ulici Stevice Jovanovića, u nas elju Mala Amerika, postojao je od 1919. godine. Ko ristio ga je AK Obilić. To društvo izgradilo je svoj novi objekat za fudbal i atletiku sa pokrivenom Zap padnom tribinom na Karađorđevom trgu 1932. godi ne.

ŽSK je napravio stadion sa pokrivenom tri binom za 500 gledalaca 1931. godine.

U centru sadašnjeg Karađorđevog parka Borac je od 1926. do 1932. gradio stadion, napravio je pokrivenu drvenu tribinu, ispod nje svlačionice i klupske prostorije. Nemci su zapalili objekat 1944. godine.

Stadione Obilića, ŽSK-a i Borca u Kraljevini su koristili i ostali gradski klubovi, prijateljski i u zakup.

Na lokaciji stadiona Obilića 1948. počela je izgradnja stadiona za potrebe Fudbalskog kluba Pr oleter. Objekat je 1949. imao tri tribine, na bedemima za 10.000 gledalaca. Nova Zapadna tribina izgr ađena je 1953. sa dužinom 100 metara, kapaciteta 3.000 gledalaca (pedesetih godina ukupno 15000).

Renoviranje tri strane i postavljanje beton ske ograde na njima obavljeno je 1966.

Rekord stadiona u poseti zabeležen je u je sen 1967. kada je na utakmici Proleter – Crvena zv ezda (2:0) bilo prisutno 22.000 gledalaca, sa plaće nim ulaznicama 17.890.

Zapadna tribina stadiona u Karađorđevom parku izgorela je 9. oktobra 1967. Godinu kasnije izgrađena je nova betonska sa krovom i svim potre bnim sadržajima ispod nje, svlačionicama, klupsk im prostorijama, ugostiteljskim objektom.

Leta 1984. stadion je renoviran, postavljen je betonski sloj na tri strane. Na Zapadu je montira no 2.000 plastičnih sedišta, na Istoku 3.200, a na toj strani izgrađen je i dom za atletičare. Imao je ka pacitet 16.000, a sa stajanjima na severnoj i južnoj tribini 24.000. Naš stadion je u to vreme po komfo ru bio među 15 u Jugoslaviji.

Ovde su igrane četiri međunarodne utakmi ce mlade reprezentacije: sa Švedskom 1969, Engl eskom 1974, Bugarskom 1984, Maltom 1996.

Komisija UEFA primila je naš stadion na sv oju listu po novim kriterijumima 1996.

Teren je nov pravljen 1948, 1963, 66, 71, 1977, 1984, 1994, 2005, 2006, 2008, 2023.

Nova plastična sedišta, sa naslonom, mont irana su 2006, na zapadnoj strani 1.800, na istočn oj 2.200.

Zadnje renoviranje stadiona počelo je mar ta 2019. Iste godine podignuti su reflektori. Očeku je se ponovno igranje fudbala u Karađorđevom par ku leta 2026.

Stadion u Maloj Americi bio je vlasništvo JNA do devedesetih godina, na njemu je igrao klub Tekstilac šezdesetih, kasnije OFK Zrenjanin, ZŠF Petlić.

Stadion Kristala (današnji Radnički) građ en je 1948. i 1949, Borčev 1953, na Gradnulici šez desetih godina, pa renoviran 2001. i 2002.

Stadion Radničkog ima 650 plastičnih sedi šta i još 1.500 mesta, ŽFK Banata-Bagljaš ispod kr ova 500 od čega 240 plastičnih, Lehel pod krovom 200, ukupno 540, Borac i OFK Gradnulica tribine za po 200 gledalaca.

Krov imaju Lazarevo (800 mesta od čega 620 plastičnih sedišta), Jaša Tomić (500 mesta, od čega 380 plastičnih), Boka (800), Perlez (150 plasti čnih sedišta, plus 400 bez krova), Banatski Despot ovac (316 plastičnih sedišta, 120 nepokriveno), Me lenci (300 mesta), Elemir (300), Čenta (300), OFK Stajićevo (300), ASK (200), Botoš (120 sa plastič nim sedištima), Mihajlovo (92 plastična sedišta), Eč ka (50).

Tribine bez krova: Lukićevo (1.000), Krajiš nik (500), Knićanin (250 od toga 120 plastičnih sed išta), Klek 200, Sečanj 120.

U samom gradu imamo 10 terena za igru i dva za trenažni proces.

Pomoćni tereni van Grada: Lukićevo, Laza revo, Klek, Melenci, Elemir, Stajićevo, Perlez, Jaša Tomić.

Ukupno na teritoriji našeg saveza postoje 53 travnata trerena. Imamo i četiri pokrivena terena za futsal.



Pred utakmicu Tekstilca šezdesetih godina, na stadionu u Maloj Americi - igrač, kasnije fotoreporter, Ivan Pančić prvi s leva



Borac (Lukino Selo) osamdesetih - igrači, stoje: Mak, Francija, Šaranji, P. Bera, Kiš, Gregoš, čuče: Bodor, Bosilko, Tiri, Klarus, Husta

KLUBOVI

BIVŠI

Kroz godine u Gradu i naseljenim mestima srednjeg Banata, formirali su se klubovi, beležili us pone i padove, neki se i gasili.

U periodu do 1914. godine postojali su: Ra dnički telovežbeni klub (Munkas TC), 1907-14, Vel ikobečkerečki fudbalski klub (Nagybecskerek SC) 1908.-1914.

Između dva svetska rata ovde su egzistrira la fudbalska društva: Viktorija, Kadima, VBSK, Vojv odina (transformacije Kluba 1919-1941), Švebiše 22.-41, Orao, Jedinstvo, Tehnički SK, Šoferski SK.

U periodu 1944-1954, pojavili su se: Omla dinac, Obilić, Zrenjanin, Trgovački, Brodarac, Drvo-deljac, Zanatlija, Milicionar.

Pedesetih i šezdesetih godina igrali su: Te-kstilac, Vulkan, Elektrovojvodina.

Od 1991. do 2017. u Gradu su bitisali OFK Zrenjanin, Futura, KMF Petrovgrad 2004, Radnički 1919.

Najveći fudbalski problem u Zrenjaninu do-godio se gašenjem Proletera (1947-2005). Klub za mišljen kao njegov naslednik, Banat, posle 10 godi na, nestao je sa scene 2016.

U naseljenim mestima do početka pedes-etih postojali su: Sloga (Sečanj), Budućnost (Šurj-an), Petefi (Busenje), nešto kasnije Slavija i Janoš-ik (Aradac), Radnik (Mihajlovo imanje), Sloga (Per-lez). U Lukinom Selu fudbal se ne igra od marta 1992, u Orlovatu od oktobra 1994, u Jankovom Mo stu od aprila 2000. Ugašeni su još KMF Kepa-9 (St ajićevo), ŽFK Stajićevo 2017.

KVALIFIKACIJE ZA PRVENSTVO KRALJEVINE

Obilić (Veliki Bečkerek) 1931. (po rejtin-gu 13. državni klub), 1932. (21. klub u Jugoslaviji) **ŽSK (Veliki Bečkerek, Petrovgrad)** 1933. (delio od 18. do 20, mesta), 1933/34. (21.), 36/37. (17), **Borac (Petrovgrad)** 1939. (18. u Kraljevini).

SAVEZNE LIGE SFRJ

Treća liga 1950: **Proleter (Zrenjanin)**.

Druga liga 1951, 1958-1960, 1961-1967, 1969-1973, 1975-1990 . Ukupno 28 sezona i prvi na večitoj tabeli Druge lige SFRJ: **Proleter (Zrenja nin).**

Prva liga **Proleter (Zrenjanin)** 1967-1969, 1973-75, 1990/91, četvrti u zadnjem šampionatu SFR Jugoslavije.

KVALIFIKACIJE ZA PRVU LIGU FNRJ/SFRJ

Proleter (Zrenjanin) 1952, 53, 58, 71, pro šao 1973.

ZONE - DRUGI RANG FNRJ

Ispod Prve savezne lige 1955-1958. u dru-gom rangu postojale su četiri teritorijalne zone. **Pro leter (Zrenjanin)** bio je redovan učesnik Treće zo-ne, **Rusanda (Melenci)** 1957/58.

KVALIFIKACIJE ZA DRUGU LIGU FNRJ

Proleter (Zrenjanin) 1949, prošao 1961.
Rusanda (Melenci) 1959.

SRPSKA LIGA, VOJVOĐANSKA LIGA 1946-55.

Severna zona NR Srbije (Vojvodina i Beog rad) egzistirala je 1946/47. U njoj su učestvovali **Že lezničar** i **Zrenjanin** (klub nastao fuzijom Radničk-og i Obilića). Srpska liga - Sever (sa klubovima sa-mo iz Vojvodine) igrana je 1947/48, a u njoj je start ovao tek osnovani **Proleter**, odmah se kvalifikovao za novoformiranu Jedinstvenu Srpsku ligu 1948/49

Jedinstvena Vojvođanska liga, u petom ra-ngu, igrana je 1950. Iz našeg saveza njen član bio je **Železničar (Zrenjanin).**

Vojvođanska liga (cela teritorija) u reorgan izaciji postojala je 1952, 1952/53. kao drugi rang, a treći 1953/54. Sve tri godine u njoj je bio **Proleter**. U sezoni 1953/54. u trećem stepenu igrana je Srps ka liga-Sever (Vojvodina i Beograd).

VOJVOĐANSKE ZONE 1946-49.

Takmičenja u Vojvodini od 1946. do 1949. odvijala su se kroz zone sa ukupno 40-50 klubova. Učesnici: **Železničar, Borac, Kristal (Zrenjanin), Bratstvo (Elemir), Žarki (Melenci), Radnički (Ja-ša Tomić), Botoš, Lehel (Mužlja).**

SRPSKA LIGA-SEVER/VOJVODINA I BEOGRAD

Posle prvih sezona 1946/47. i 1954/55. Sr-pska liga-Sever sa klubovima iz Vojvodine i Beogr-ada igrana je u trećem stepenu 1962-68, 1992-95.

Učesnici:

4 sezone: **Radnički (Zrenjanin)** 1962-64, 1992-94.

2 sezone: **ŽFK Banat (Zrenjanin)** 1963/64 1965/66.

2 sezone: **Radnički (Sutjeska)** 1965-67.

VOJVOĐANSKA LIGA – TREĆI RANG

Pokrajinska konkurencija od 1958, do 62. godine nalazila se u trećem rangu, kao i od 1968. do 1988. Učesnici:

19 sezona: **Radnički (Zrenjanin)** 1968-87,
10 sezona: **Rusanda (Melenci)** 1958-1961 1968/69, 1971/72, 1980-85.
3 sezone: **Krajina (Krajišnik)** 68/69, 74-76

VOJVOĐANSKA LIGA – ČETVRTI RANG

Pokrajinski ligaši u četvrtom rangu 64-68, 1988.-95. Učesnici:
9 sezona: **Radnički (Zrenjanin)** 1964.-68, 1988-92, 1994/95.
8 sezona: **Rusanda (Melenci)** 1966-1968, 1989-95.
3 sezone: **Bilećanin (Sečanj)** 1965-68.
2 sezone: **ŽFK Banat (Zrenjanin**) 1964/65 1990/91.
2 sezone: **Radnički (Sutjeska)** 1964/1965 1967/68.
2 sezone: Naftagas **(Elemir)** 1993-95.
1 sezona: **Krajina (Krajišnik)** 1967/68.

PRVA LIGA SRJ

Proleter (Zrenjanin) 1991-94, 1995-2000. U B ligi (10 klubova ispod 10 u A) **Proleter** 94/95.

DRUGA LIGA SRJ/SCG

Proleter (Zrenjanin) 2000-2002, 2003-05.
Mladost Univerzal luks (Lukić.) 2000/01, 2002-2004.

SUPER LIGA, PRVA LIGA SRBIJE

Banat (Zrenjanin) takmičio se u Super ligi Srbije 2006-2009, u Prvoj ligi Srbije 2009-2013.

SRPSKA LIGA-VOJVODINA 1995-2015.

Srpska liga – Grupa Vojvodine jedna je od četiri konkurencije u trećem rangu.
10 sezona: **Radnički Zrenjanin** 1997/98, 2016-2025.
5 sezona: **Mladost Univerzal luks (Lukić evo)** 1996-2000, 2004/05.
3 sezone: **Vojvodina 1928 (Perlez)** 19-21, 2024/25.
3 sezone: **Naftagas (Elemir)** 20022-25.
2 sezone: **Rusanda Agrovet (Melenci)** 95 -97.
2 sezone: **Radnički (Sutjeska)** 2000-02.
2 sezone: **Zadrugar (Lazarevo)** 99/2000, 2011/12.
2 sezone: **Proleter (Zrenjanin)** 2002/2003 2005/06.

PRVA VOJVOĐANSKA LIGA – 2002-2004.

Prva Vojvođanska liga , u četvrtom rangu, postojala je 2002-2004. Dve sezone u njoj status je imao **Radnički (Sutjeska).**

VOJVOĐANSKA LIGA – ISTOK

FSP Zrenjanin, FSP Pančevo i FSP Srems ka Mitrovica imali su zajedničku ligu 1993-98, FSP Subotica, FSP Zrenjanin i FSP Pančevo takmičili su se u jednoj konkurenciji 2008-2014. Ukupno: 11 godina.
Učestvovalo je devet naših klubova.
7 sezona: **Bilećanin (Sečanj)** 1993-98, 2012-2014.
6 sezona: **Radnički (Zrenjanin)** 1995-97, 2008-2012.
3 sezone: **OFK Stajićevo** 1994-1997, **Naftagas (Elemir)** 1995-1998.
2 sezone: **Zadrugar (Lazarevo)** 2010/11, 2012/13.
1 sezona: **Mladost Univerzal luks (Lukićevo)** 1995/96, **Krajina (Krajišnik)** 1996/97, **Radnički (Sutjeska)** 97/98, **Rusanda (Melenci)** 97/98.
Zadrugar je bio jedini prvak iz našeg saveza, 2011.

BANATSKA LIGA/VFL-ISTOK

FSP Zrenjanin i FSP Pančevo imali su zajedničko takmičenje, Banatsku ligu, 1951, 1954-1962 Banatsku zonu 1968-1973, 1983-1993, VFL- Istok 1998-2008, 2014-2025. Ukupno: 45 godina.

Učestvovalo je 19 naših klubova.
19 sezona: **Rusanda (Melenci)** 1954-1957 1961/62, 1969-71, 1972/73, 1985-89, 1998-2004, 2023-2025.
17 sezona: **Železničar/ŽFK Banat (Zrenjanin)** 1951, 1954-1959, 1961/62, 1969-1971, 1984-1990, 1991-1993.
17 sezona: **Radnički (Sutjeska)** 1968-73, 1998-2000, 2004-2007, 2014-2021.
16 sezona: **Radnički, Radnički Zrenjanin** 1954-62, 1987/88, 1998-2001, 2003-06, 2015/16.
15 sezona: **Bilećanin (Sečanj)** 1968/1969, 1972/73, 1987-1991, 1998-2004, 2005-2008.
13 sezona: **Krajina (Krajišnik)** 1969-1973, 1986-1990, 2002-2004, 2018-2021.
12 sezona: **Naftagas (Elemir)** 1968-1971, 1992/93, 1998-2003, 2019-2022.
9 sezona: **Mladost (Banatski Despotovac)** 1983-1992.
8 sezona: **Zadrugar (Lazarevo)** 1988-93, 1998/99, 2000/01, 2002/03.
7 sezona: **Vojvodina (Perlez)** 1969/1970 2016-2019, 2021-2024.
6 sezona: **Radnički (Jaša Tomić)** 1951, 1956-1961.
3 sezona: **Omladinac FAM (Botoš**) 2020 -2023.
2 sezone: **OFK Klek** 1983-1985.
2 sezone: **Banat (Čenta)** 2019-2021.
1 sezona: **Proleter II (Zrenjanin)** 51, **Kristal (Zrenjanin)** 1951, **Proleter (Zrenjanin)** 54/55, **Borac (Zrenjanin)** 1955/1956, **Potisje (Knićanin)** 1983/84, **OFK Stajićevo** 2003/04.



Ekipa Mladosti Univerzal luks sa pobedničkim peharom Kupa FSG Zrenjanin 2009, levo delegat utakmice Momčilo Radman, desno predsednik našeg saveza Radivoje Mihajlović

Prvaci iz našeg saveza: **Proleter II** 51, **Proleter** 1955, **Rusanda** 1957, **Radnički (Z)** 1962, **Rusanda** 1971, **Radnički (Z)** 88, **Rusanda** 89, **ŽFK Banat** 90, **Naftagas (E)** 1993, **Radnički (S)** 2000, **Naftagas (E)** 2022, **Vojvodina 1928 (P)** 2024.

PODRUČNA LIGA

Područnu ligu čine klubovi gradova Zrenjanin i Kikinda, opština Sečanj, Novi Bečej, Žitište, Nova Crnja, a do 1967. učestvovali su i klubovi opština Čoka i Novi Kneževac.

Liga je igrana 1950, proleća 1952, 1952-57. i kontinuirano 1962-2025. Ukupno: 70 sezona.

Rang: 1950.-**7**, 1952, 1952/53.- **3**, 1953/54 -4, 1954/55.-**5**, 1955-57.**-4,** 1962-64.-**4,** 1964-73.-**5** 1973-83.-**4**, 1983-88.-**5**, 1988-95.-**6** 1995-2002.-**5**, 2002-04.-**6**, od 2004.-**5**.

Učestvovala su 63 kluba.

Iz našeg saveza 35:

46 sezona: **Mladost (Banatski Despotovac)** 1963-73, 1975-79, 1981-83. 92/93, 1995-2013, 2014-2025.

36 sezona: **Lehel (Mužlja, Zr)** 1950 1952-57, 1962-74, 1975-77, 1984-93, 1998-2000, 2016-2021.

36 sezona: **Krajina (Krajišnik)** 1956/1957, 1965-67, 73/74, 1976-86, 1990-92, 1995/96, 1997-2002, 2004-06, 2008-18, 2021-23.

35 sezona: **Bilećanin (Sečanj)** 1955-1957 1962-65, 1969-72, 1973-87, 91-93, 2004/05, 2008-12, 2014-18, 2023-25.

34 sezone: **OFK Klek** 1950, 1972-83, 85-91, 1993-2002, 2004-2006, 2009-12, 2019-21.

34 sezone: **Radnički 1911 (Jaša Tomić)** 1950, 1952, 1952-56, 1962-76, 1978-80, 1990-94, 2014-16, 2018-21, 2022-25.

33 sezone **Železničar/ŽFK Banat/ŽFK Banat-Bagljaš (Zrenjanin)** 1952, 1952-54, 1962/63, 1967-69, 1971-84, 1992-97, 1999-2004, 2021-25.

32 sezone **Bratstvo/Naftagas (Elemir)** 52 1956/57, 1967/68, 1971-73, 1978/79, 1980/81, 83-92, 2003-2019.

27 sezona: **Naftagas (Boka)** 1969-71, 87-2000, 2001-10, 2011/12, 2016-18.

27 sezona: **Mladost (Lukićevo)** 69/70, 73-83, 1992-95, 2005-07, 2008-12, 2013/14, 2016-22.

26 sezona: **Rusanda (Melenci)** 53/54, 62-66, 1973-76, 1977-80, 2004-09, 2010-14, 2017-23.

26 sezona: **Radnički (Sutjeska)** 1954-57, 1962-64, 1973-90, 1996/97, 2012-14, 2021/22.

22 sezone: **Zadrugar (Lazarevo)** 1979/80 1983-88, 1993-98, 2001/02, 2003/05, 2006-10, 13-16, 2024/25.

21 sezona: **Vojvodina 1928 (Perlez)** 1950 65/66, 68/69, 1970-73, 80/81, 1994-97, 2005-16.

20 sezona: **Borac, Banat (Čenta)** 50, 55-57, 1970-73, 1983/84, 1988-92, 2007/08. 2015-19, 2021-25.

18 sezona: **OFK Gradnulica (Zrenjanin)** 1976-78, 1983-1992, 2003-07, 2011-13. 2024/25.

18 sezona: **Potisje (Knićanin)** 1982/1983, 1984/85, 1999-2012, 2013/14, 2019-21.

11 sezona: **Borac (Zrenjanin)** 1954/1955, 95-97, 1998-2001, 2002/03, 2009/13.

10 sezona: **Zlatica** 1976/1977, 1986-1991, 2000-2004.

10 sezona: **ASK (Aradac)** 66-73, 2020-23.

8 sezona: **Radnički, Radnički Zrenjanin** 1954/55, 2001-03, 2006-08, 2012-15.

8 sezona: **OFK Stajićevo** 1991-94, 97/98 2002/03, 2004/05, 2022-24.

6 sezona: **Omladinac, Omladinac FAM (Botoš)** 1950, 2007/08, 2017-2020, 2023/24.

4 sezone: **Proleter 2006 (Zrenjanin)** 15-19.

4 sezone: **MSK (Mihajlovo)** 2020/2021, 2022-25.

3 sezone: **Kristal (Zrenjanin)** 52, 52-54.

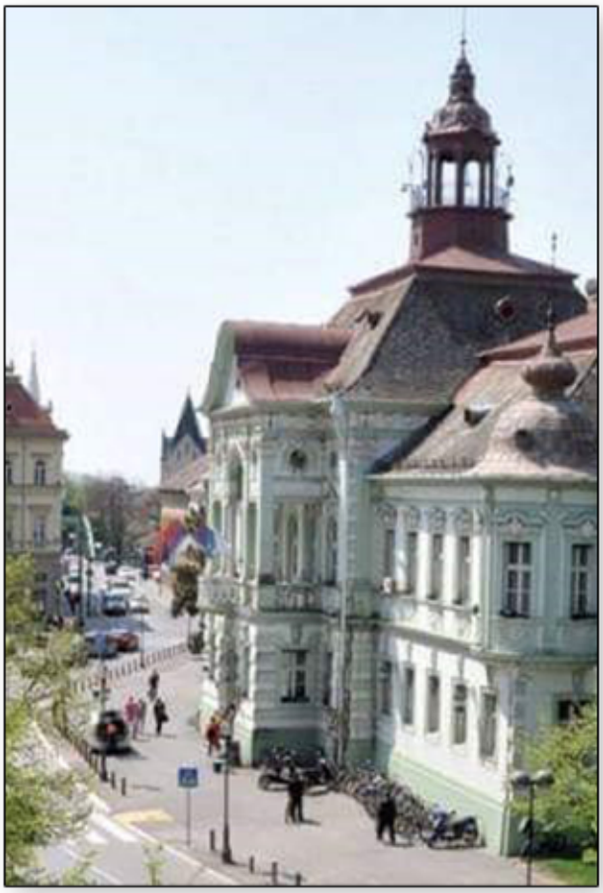

3 sezone: **Sloga (Jarkovac)** 72/73, 86-88
2 sezone: **Tamiš (Farkaždin)** 2019-2021.
1 sezona: **Proleter II (Zrenjanin)** 1950.
1 sezona: **Tekstilac (Zrenjanin)** 1963/64.
1 sezona: **Borac (Konak)** 1970/71.
1 sezona: **Proleter (Neuzina)** 1971/72.
1 sezona: **Jedinstvo (Ečka)** 1999/2000.
1 sezona: **Tisa (Taraš)** 1999/2000.

Iz Kikinde i Novog Bečeja (14): 44 sezone - Delija (Mokrin), 43 – Vojvodina (Novo Miloševo) 38 - ŽAK (Kikinda), 37 - Polet (Nakovo), 36 – Crvena zvezda (Rusko Selo), 28 – Jedinstvo (Novi Bečej) 28 - Sloboda (Novi Kozarci), 27 – Vojvodina (Bašaid), 15 – Drugi oktobar (Kumane), 14 – Jedinstvo (Bočar) 13 – Kozara (Banatsko Veliko Selo) 3 – Radnički (Kikinda), 3 - Napredak (Banatska Topola), 2 – OFK Kikinda.

Iz Žitišta i Nove Crnje (12): 32 – Budućnost (Srpska Crnja), 28 – Borac (Aleksandrovo), 27 – Jedinstvo (Banat. Karađorđevo), 25 – Omladinac (Ravni Topolovac), 24 – Napredak (Čestereg), 24 – Crvena zvezda (Vojvoda Stepa), 19 – Begej (Žitište), 4 .- Bega (Novi Itebej), 3 – Graničar (Radojevo), 2 – Roham (Nova Crnja), 2 – Prvi oktobar (Srpski Itebej), 1 – Budućnost (Banatski Dvor).

Iz Čoke i Novog Kneževca (2): 8 - Proleter (Čoka), 7 - Obilić (Novi Kneževac).

Najviše puta prvak: 7 – Krajina, 6 – Zelezničar/ŽFK Banat, 6 - Polet (N), 5 - Bilećanin, 4 – Vojvodina (NM) 4 - Budućnost (SC), 4 - Jedinstvo (NB) 3 – ŽAK, 3 – Mladost (L)...

KUP

Kup u Jugoslaviji igrao se od 1947. godine. Proleter, iako savezni ligaš, od 1950, bio je obavezan da učestvuju od početka, pa do 1960, u okviru našeg saveza. Od 1988. godine članovi Vojvođanske lige i Banatske zone, nisu učestvovali u ovoj prvoj fazi.

Imali smo **78 takmičenja** za kup i **23 kluba** osvajača.

12 - Proleter (Zrenjani) 1947, 1948,1949, 1950, 1952, 1953, 1954, 1955, 1957, 58, 59, 60.
9 - Radnički Zrenjanin 1961, 1970, 1973 1975, 1976, 1978, 1979,1981, 2015.
7 - Železničar/ŽFK Banat 1951, 1956, 1962, 1963, 1968, 1971, 1983).
6 – Rusanda 1964, 66, 87, 2005, 19, 22.
4 – OFK Gradnulica 1982, 88, 89, 2003.
4 – Zadrugar 1998, 2002, 2006, 2010.
4 – Potisje 2000, 2008, 2012, 2021..
3 - Bratstvo/Naftagas (E) 67. 92, 2007.
3 – Mladost, Mladost UL 1972, 85, 2009
3 – OFK Klek 1977, 1984, 1986.
3 – Vojvodina/Vojv. 28 1965, 80, 2014.
3 – Krajina 1995, 2017, 2018.
2 – ANB Stajićevo 1993, 1994.
2 - Radnički (Sutjeska) 1996, 2013.
2 – Naftagas (Boka) 1997, 1998.
2 - Borac (Zrenjanin) 1999, 2011.
2 – Mladost (B. Despotovac) 2004, 16.
2 – MSK (Mihajlovo) 2023, 2024.
1 – Lehel 1969.
1 – Banat (Čenta) 1990.
1 – Drugi oktobar (Kumane) 1991.
1 – Omladinac FAM (Botoš) 2020.
1 - Bilećanin (Sečanj) 2025.

TAKMIČARSKI KONTINUITETI

Od 1920. do 1941. u takmičenju je redovan bio **Vašaš/Slavija/Radnički**, od 1922. RSK **Borac** i **ŽSK (Veliki Bečkerek)**, od 1932. **Građanski (Jaša Tomić).**

Radnički (Jaša Tomić) nastavio je u svom mestu tradiciju **Građanskog** i od 1946. nije prekidao takmičenje, izuzev zbog više sile, poplave, u proleće 2005.

Železničar se takmičio od 1945. do 1947, a od 48, sa tim imenom, pa **ŽFK Banat** i **ŽFK Banat-Bagljaš** neprekidno.

U takmičenju su redovno od 46. **Žarki/Rusanda (Melenci)**, **Vojvodina (Perlez)**, od 1947. **Bratstvo/Naftagas (Elemir),** 1948. **Lehel (Mužlja, Zrenjanin), Crvena zvezda/Naftagas (Boka),** 52. **Bilećanin (Sečanj),** 1953. **Mladost (B. Despotovac)**.

FUTSAL

KMF SAS odigrao je **13 sezona** u futsal **eliti Srbiji.** Osvojio je **Kup Srbije 2006.** i učestvovao **u Rekopa Kupu**.



Tim Rusande 2010, stoje: Bošković, Vladimir Popov, Marinac, Škondrić, Nemanja Kuručev, Milivojev, Ivan Stojkov, Ćirić, Mišković, Ivanić, Lončarski, Šargin, Perica Popov, Milovan Kuručev, čuče: Cvetić, Rus, Marko Kuručev, Stevanov, Đurić, Eremić, Branialav Stojkov, Berar, Stanković, Radojev



Rusande 2015, stoje: Jovanović, Subičin, Eremić, Marko Kuručev, Milovan Kuručev, Zoran Rakić, Bojan Rakić, Ćirić, Stančić, Solarov, Teodorović, čuče: Anović, Nikola Nešić, Stanković, Gološin, Koloper, Dejan Kuručev, Kemera, Mišković, Nenad Nešić



Najveći uspeh u istoriji Kluba, Tisa 1999/2000, stoje: Dejan Maksić, Goran Markov, Stojan Mijatov, Igor Tolmač, Nikola Ludoški, Mile Markov, Dragan Protić, Ivan Vučetić, čuče: Slobodan Đulinac, Milorad Kotlagin, Milan Grujić, Darko Marinkov, Dragan Kozlovački, Cveta Kurtović



KSK Konak 1926 u sezoni 2023/24, stoje: Cvetić, Lenart, Jovanov, Stojšić, Saravolac, Radanov, trener Zoran Grčić, Špan, predsednik Zoltan Kapor, čuče: Babić, Boškov, Lukinić, Orc, D. Guran, M. Guran, Nikolin





FUDBALSKI KLUB
RADNIČKI ZRENJANIN
ZRENJANIN



FUDBALSKI KLUB
BORAC
ZRENJANIN



ŽELEZNIČKI
FUDBALSKI KLUB
BANAT BAGLJAŠ
ZRENJANIN



ŽENSKI
FUDBALSKI KLUB
PROLETER
ZRENJANIN



OMLADINSKI
FUDBALSKI KLUB
GRADNULICA
ZRENJANIN



KLUB
MALOG FUDBALA
SAS
ZRENJANIN



FUDBALSKI KLUB
LEHEL
ZRENJANIN



ŽENSKI
FUDBALSKI KLUB
LEHEL
ZRENJANIN



ZRENJANINSKA
ŠKOLA FUDBALA
PETLIĆ
ZRENJANIN

FUDBALSKI KLUB
VOJVODINA
1928
PERLEZ

FUDBALSKI KLUB
PROLETER
2006
ZRENJANIN

FUDBALSKI KLUB
BANAT
ČENTA

FUDBALSKI KLUB
AKADEMIJA
BAMBI
ZRENJANIN

FUDBALSKI KLUB
POTISJE
KNIĆANIN

FUDBALSKI KLUB
BEČKEREK
023
ZRENJANIN

OMLADINSKI
FUDBALSKI KLUB
STAJIĆEVO
STAJIĆEVO

FUDBALSKI KLUB
SPORTO
023
ZRENJANIN

FUDBALSKI KLUB
JEDINSTVO
2014
EČKA

FUDBALSKI KLUB
BANAT BUL
ZRENJANIN

FUDBALSKI KLUB
MLADOST
BELO BLATO

FUDBALSKI KLUB
ASK
ARADAC



FUDBALSKI KLUB
ZADRUGAR
LAZAREVO



FUDBALSKI KLUB
TISA 1933
TARAŠ



FUDBALSKI KLUB
MLADOST
LUKIĆEVO



OMLADINSKI
FUDBALSKI KLUB
KLEK
KLEK



FUDBALSKI KLUB
PARTIZAN
TOMAŠEVAC
TOMAŠEVAC



FUDBALSKI KLUB
MSK
MIHAJLOVO



FUDBALSKI KLUB
TAMIŠ
FARKAŽDIN



FUDBALSKI KLUB
NAFTAGAS
ELEMIR



OMLADINSKI
FUDBALSKI KLUB
ELEMIR
ELEMIR



FUDBALSKI KLUB
RUSANDA
MELENCI



FUDBALSKI KLUB
SPID 2019
MELENCI



FUDBALSKI KLUB
OMLADINAC FAM
BOTOŠ

FUDBALSKI KLUB
PROLETER
NEUZINA

FUDBALSKI KLUB
MLADOST
BANATSKI DESPOTOVAC

FUDBALSKI KLUB
KSK KONAK 1926
KONAK

FUDBALSKI KLUB
ZLATICA
ZLATICA

FUDBALSKI KLUB
NAFTAGAS
BOKA

FUDBALSKI KLUB
KRAJINA
KRAJIŠNIK

FUDBALSKI KLUB
BILEĆANIN
SEČANJ

FUDBALSKI KLUB
RADNIČKI
SUTJESKA

FUDBALSKI KLUB
SLOGA
JARKOVAC

FUDBALSKI KLUB
RADNIČKI 1911
JAŠA TOMIĆ

ŽENSKI FUDBALSKI KLUB
MODOŠ
JAŠA TOMIĆ

MEDIJI

Zrenjanin je u svojoj istoriji imao brojne list ove, dnevne i nedeljne, radio, poslednjih decenija značajne elektronske medije. Gradski novinari sara adivali su redovno i sa informativnim kućama u Beogradu, Novom Sadu, nekada i na širem jugoslove nskom prostoru.

Afirmaciji ovdašnjeg fudbala kroz lokalne li stove u vreme Kraljevine najviše su doprinosili **Milorad Mojić** i **Stojan Adamović**.

Period socijalističke Jugoslavije u zrenjaninskom fudbalu obeležila su „novinarska pera" **Vukašin Drobac, Vasa Atanasiju, Petar Radović, Ivan Arađanin, Jožef Heđi, Miodrag Aćimović, Milan Livada, Radislav Gaborov, Bela Sabo, Slobodan Pašić, Đorđe Berar, Jovo Vuković, Dimitrije Vojvodić, Milorad Savić, Stojan Popov, Nikola Božović, Budimir Cvijetić, Zoran Dedić, Zoltan Horvat, Boško Damjanović, Miloš Veselinov, Božidar Drinić, Miran Pantelić, Dušan Milićev, Miloš Petrović**, autori monografija **Dragoljub Kevrešan, Dejan Bošnjak, Milisav Miklušev**...

Od devedestih godina ovdašnji fudbal su kroz medije prezentovali **Bogoljub Grujić, Stevica Sokolov, Mile Beslać, Žarko Cvetić, Aleksandra Hajdin, Nenad Jonjev, Vladimir Božović, Biljana Mandić, Mile Novaković, Goran Grče, Miroslav Papić, Nenad Katnić, Vladimir Mertel, Miloš Pešić, Damir Petrović, Željko Šemić...**

ЗРЕЊАНИН
МЕЂУОПШТИНСКИ ЛИСТ СОЦИЈАЛИСТИЧКОГ САВЕЗА

ДНЕВНИК

tempo
POLITIKA

ДНЕВНИ СПОРТСКИ ЛИСТ
Спорти

СПОРТСКИ ЖУРНАЛ



Zlatno pero Sportskog žurnala - Budimir Cvijetić



Medijski velikani Zrenjanina, Mile Novaković i Nikola Božović

SARADNJA

GRAD ZRENJANIN

Naš grad kroz istoriju je poklanjao veliku pažnju sportu. Zrenjaninci su osvojili čak 25 olimpij skih medalja. Ekipni prvaci države bili su atletičari Obilića još u vreme Kraljevine, 1925, kasnije rvači, košarkaši, odbojkaši, rukometaši...

FSG Zrenjanin nije opterećivao Grad svojim potrebama, po pitanju prostorija, finansijskih zahteva. Poslednjih godina Grad ekonomski pokriva organizaciju letnjeg i zimskog turnira u malom fudb alu, daje nam dotacije u visini jednog kluba gradske lige, a i ta sredstva usmeravamo na poklone učesnicima takmičenja.

KLUBOVI, STRUČNE ORGANIZACIJE

Fudbalski klubovi sa svojim istaknutim, zaslužnim članovima, kao i stručne organizacije trenera i sudija, činioci su Saveza. Cilj je uvek bio isti: da se svi klubovi, akteri, opsluže, maksimalno ispoštuju, u okviru propisa.

KNJIGOVODSTVO

Računovodstvo se priprepama u FSG Zrenjanin. Nekada nam je stručna služba Sportskog saveza Grada obrađivala i verifikovala dokumentaciju. Od 2003. godine taj posao nam obavlja Agencija TIS ofis, **Miroslav Obradović**. Njihova kancelarija u Gimnazijslkoj ulici. Na relaciji Savez-Agencija-državni organi, rutinski se obavljaju poslovi, zakoni tumače i poštuju, a naša skupština jednom godišnje razmatra i usvaja Završni račun.

SPORTSKI SAVEZ GRADA ZRENJANINA

SPORTSKI SAVEZ GRADA

Sportski savez Grada postoji od 1919. godine. Redovno smo njegovi članovi, a zadnjih godina ukupna brojnost je oko 150 klubova i organizacija.

Značajne ličnosti SOFK/Sportskog saveza Zrenjanina od polovine prošlog veka: **Stanko Baltić, Jožef Heđi, Borivoj Bosić, Jovan Nađ, Danilo Raca, Vojislav Tabački, Stojanka Lekić, Andraš Hartig, Bojana Jeremić, Miloš Grbić, Milorad Stanulov,** tokom poslednje decenije i po: **Srđan Bogaroški, Rajko Petrović, Simo Salapura, Vojislav Matić, Vukosava Đapić Atanacković, Ilija Majstorović.**

Imamo međusobno razumevanje i držimo dobru saradnju.

Sportski objekti Zrenjanin

JU SPORTSKI OBJEKTI

Direktori sportskih objekata, u Staroj hali, bili su **Petar Radović** od 1961. i od 1977. do 2008. **Ivan-Guta Grubački**.

Na mestu rukovodioca Nove Hale, Kristalne dvorane, od 2009. nalazili su se legendarni rukometaš **Momir Rnić** i **Miroslav Šarić**, a sada je tu **Marko Štiklica**. Aktuelni drektor JU Sportski objekti je **Danijel Šebez**.

Omugućeno nam je korišćenje Konferencijske sale Kristalne dvorane, povremno i ostali prostori. Vrlo smo zahvalni na tome.

Stadion u Karađorđevom parku održavali su tokom zadnje tri decenije **Brane Golubov, Veljko Baltić**, **Milan Mitrović**, **Nenad Jeličić**. U zadnjih 15 godina rukovodioci su **Predrag Luburić** i **Mile Blažić**.



OPŠTINA SEČANJ

Opština Sečanj ima 11 naseljenih mesta. Prema popisu stanovništva iz 2022. godine u Opštini je 10.544 stanovnika.

Pošto fudbalski klubovi sa te teritorije nemaju dovoljnu brojnost, kao ni organizacije sudija i trenera, ne ispunjavaju uslov za samostalno organizovanje, oni su od 1988. članovi našeg saveza, sa proporcijalnom zastupljenošću kadrova u organima upravljanja FSG Zrenjanin.

U zadnje tri i po decenije sečanjska rukovodstva pokazivala u razumevanje za potrebe svojih kluvova. U tom periodu predsednici Opštine bili su **Milan Lisov**, **Predrag Milošević–Karasi, Predrag Rađenović**, a sadašnji je **Nebojša Meljanac**.

SPORTSKI SAVEZ OPŠTINE SEČANJ

Sportski savez Opštine Sečanj. Godinama je u njemu **Zoran Rikalo,** aktuelni predsednik i dan as. Tokom poslednje decenije u organizacionim po slovima bio je angažovan poznati rukometni čovek **Nedeljko Vučković**. Od 2012. sekretarka je **Marija Aćimović**.

SAVEZ ZA ŠKOLSKI SPORT GRADA

Savez za školski sport grada Zrenjanina, adresa Makedonska 11. Aktuelni - predsednica **Kristina Bačić**, stručni saradnici **Jovan Lekić** i naš dugogodišnji fudbaler **Miroslav Simanić**, sekretar **Marinko Pajić**.

Saradnju imamo kroz organizaciju školskih fudbalskih takmičenja u kojima je angažovan naš sudijski kadar.

POKRAJINSKI SEKRETARIJAT ZA SPORT I OMLADINU

AP Vojvodina, Pokrajinski sekretarijat za sport i omladinu, adresa Bulavera Mihajla Pupi na broj 16, Novi Sad. Sektretar od 2020. **Dane Basta**.

Preko ove oraganizacije u poslednje četiri godine dva puta smo obezbedili sredstva sa kojima smo kupili lopte za sve naše klubove.

FUDBALSKI SAVEZ SRBIJE

Naši vodeći klubovi uvek su imali blisku sa radnju sa FS Jugoslavije, FS Srbije. Gotovo čitav vek tu registrujemo igrače, tu nam se verifikuju njih ova prava nastupa. Uredno im plaćamo propisane takse. Zadovoljni smo povremenom pravnom pomoći i redovnom realizacijom dokumentacije na adresi Terazije 35, Beograd.

Operativno nam i danas znači večiti **Andreja Antić** (na tom poslu od 1973!). Mlađi kadrovi su **Vladimir Radišić** i **Miloš Kocić**. igrače nam verifikuje **Dragoslav Đerman** iz Bačke Palanke, povremeno konsultujemo predsednika Registracione komisije iz Gornjeg Milanovca **Zvonka Jevremovića.**

U periodu maj 2021-februar 2023. vršilac dužnosti predsednika FSS bio je naš **Nenad Bjekovi**ć, a od tada prvi čovek FSS je najveći fudbaler Jugoslavije **Dragan Džajić**.

FUDBALSKI SAVEZ VOJVODINE

Fudbalski savez Vojvodine. Centrala za zrenjaninske klubove u pokrajinskim takmičenjima. Is to tako, naši kadrovi, sudije i treneri, vezani su za tu adresu.

Osamdesetih i devedestih godina FSV u Masarikovoj ulici, u Novom Sadu, generalni sekretar legendarni **Pera Jocić**. Dobru kadrovsku tradici ju nastavljalo je predsednik **Tomislav Karadžić**, početkom veka istaknuti su bili **Rade Svilar, Zoran Arsić, Dušan Tomić, Ratko Borovnica**, u novije vreme generalni sekretar **Miodrag Cvijić**. Aktuelni su predsednik **Dragan Simović**, potpredsednik **Goran Drača**, generalni sekretar **Dragomir Tanović**, komesar takmičenja **Miodrag Radaković**...

FUDBALSKI SAVEZ PODRUČJA

Fudbalski savez područja Zrenjanin, činioci FSG Zrenjanin, FSG Kikinda i FSO Žitište-Nova Crnja. Nadležnost FSP: vođenje takmičenja Područne lige, grupa Lige kadeta i Lige pionira. Naši kadrovi su u poslednjem periodu na mestima predsednika i sekretara, **Bogdan Jovanov** i **Nenad Bikić**. Adresa: Makedonska 11, Zrenjanin.

FUDBALSKI SAVEZ GRADA KIKINDA

Fudbalski savez Grada Kikinda, uz Kikikinđane, njihova naseljena mesta, u organizacviji su i klubovi Opštine Novi Bečej.

Administrativci pedesetih do osamdesetih godina **Milan - Baba Stokić, Milan Duškov**, **Đura Laković**.

FSG Zrenjanin

Nezaboravni sekretar, vrhunski znalac posla, **Aleksandar-Leca Jankov**, delovao je u starom FSO Kikinda do 2000. godine. Nasledio ga je **Lazar Latinović** iz Mokrina, a od 2013. godine prvi operativac njihovog saveza je bivši fudbalski sudija **Ivan Šibul**.

Kroz istoriju u kikindskom savezu značajno su delovali i **Aleksa Jež, Ratko Borovnica, Dušan Đukanović. Jovica Bešlin, Milanko Čanak, Jovica Lakić**.. Aktuelni predsednik je **Dušan Marjanović**.

FSO ŽITIŠTE-NOVA CRNJA

Dve opštine, jedan savez: FSO Žitište-Nova Crnja.

Sekretari **Smilja Savićević** dugo, do sredine devedesetih godina, zatim **Milan-Mađar Milošević** i već četvrt veka **Miodrag - Zajec Radaković**.

Bitni rukovodioci kroz decenije: **Toša Tucić, Miodrag Lisica, Miroljub Kostić, Slavko Terzin, Šandor Juhas, Dušan Milićev, Milenko Martinović.**

Predsednik od 2016. je **Vladimir Zečević.**



Istaknuti rvači, uspešni sportski radnici, Vojislav Matić i Vojislav Tabački



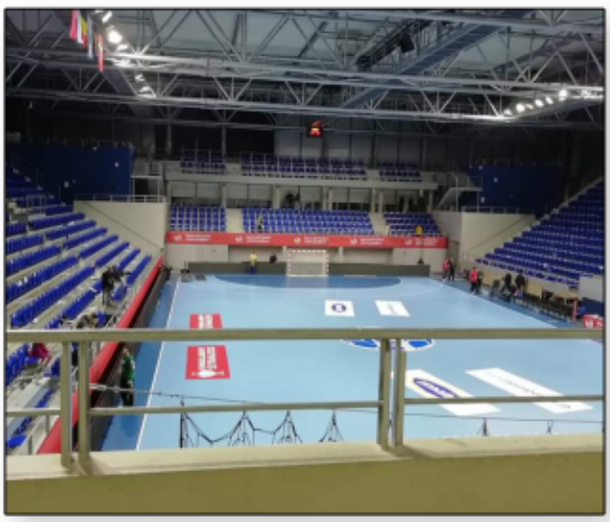



Srđan Poznić i njegova ekipa ZŠF Petlić



Vukosava Đapić Atanacković, atletičarka-sprinterka, učesnica Olimpijade 2000. u Sidneju, generalna sekretarka Sportskog saveza Grada



Trener selekcije ZŠF Petlić Zoran Jevtić sa svojim pobedničkim sastavom



Srđan Neškovski, službenik u Odseku za sport Grada, niz godina organizator besplatne škole plivanja



Danijel Šebez, direktor JU Sportski objekti



Službena lica prve finalne utakmice Kupa FSG Zrenjanin u Sečnju 2025: Damjan Rodean, delegat Dragan Krasić, Nikola Markov, Nikola Đurin, Stefan Đorđević



Druženje starih sudija našeg saveza - Ratko Stančić, Dragan Simić, Vasilije Rodean, Vojislav Ludoški



Naš mladi sudijski kadar, gornji red: Nevena Antonin, Jovana Halas, dve promoterke TV Arena, Teodora Burić, Nikola Đurin, Dejan Janjić, donji red: Vuk Pekez, Lune Raškov, Dejan Mihajlov, Nikola Nikolić, Aleksa Stankov



Trijumf u Ligi petlića FSG Zrenjanin, 2024. godine - Akademija Bambi

GRBOVI

Sekretar saveza je autor grbova FSG/FSG Zrenjanin i FSP Zrenjanin iz 2001. godine, FK Bilećanin (Sečanj) iz 2004, FK Radnički 1919 (Zrenjanin) 2006. Za potrebe Publikacije izradio je grbove bivših klubova, na osnovu njihovih boja, FK Tekstilac (Zrenjanin), FK Unirea (Jankov Most), FK Železničar, FK Crvena zvezda (Orlovat).

Predstavljeni su grbovi svih naših klubova.

ARHIVA

FSO/FSG Zrenjanin
FK Proleter, Zrenjanin
FK Radnički, Zrenjanin
Fudbalski savez Jugoslavije, Srbije
List Zrenjanin
Gradska biblioteka Zrenjanin
Istorijski arhiv Zrenjanin
Matica Srpska, Novi Sad
Arhiv AP Vojvodine, Novi Sad.

LITERATURA

Službeni listovi JNS, FSJ, FSS.

Fudbalska takmičenja južnih Slovena 1873 -1941, Nebojša Jakovljević, Subotica

Listovi Torontal, Hirado (Veliki Bečkerek), Banatski sportista (Petrovgrad), Zrenjanin, Slobodna Vojvodina, Dnevnik, Mađar so (Novi Sad), Tempo, Sport, Sportski žurnal (Beograd), Zrenjaninske novine.

Godišnjaci FSJ, Pet decenija državnih prvenstava FSJ 1923-1974.

Monografije fudbalskih klubova FSG Zrenjanin.

Fudbal Pančevo, Sava Mitić.

FOTOGRAFIJE

FSG Zrenjanin
Klubovi FSG Zrenjanin
Fotoreporteri Ljuba Milosavljević, Ivan Pančić, Svetozar Gunić, Branislav Milin, Željko Šemić, Mile Novaković.

ZAHVALNOST

Fudbalski savez Grada Zrenjanin i autor zahvalni su istorijskim institucijama što su omogućile korićenje podataka koje imaju arhivirane.

Posebna zahvalnost duguje se klubovima na dostaviljanju fotografija svojih članova, kao i fotoreporterima čije su fotografije korišćene.

Pokazano je obostrano razumevanje, a Publikacija je rezultat rada čistog entuzijazma.

Zahvaljujemo se Gradu čije smo redovne dotacije u toku dve poslednje godine mogli da usmerimo u troškove štampe.



AUTOR

MIRAN – MOCA PANTELIĆ

Rođen 7. februara 1961. godine u Sarajevu. Dedovina u Banatu.

Obrazovanje - ekonomista, poslovni sekretar.

Aktivno igrao fudbal od 12. do 20. godine, u svim uzrasnim kategorijama FK Igman (Ilidža), člana Republičke, Regionalne lige BiH.

Sportski novinar 15 godina, profesionalno od svoje 25. do 31. Najduže radio za Dnevnk Novi Sad, iz Sarajeva i iz Zrenjanina. Član redakcije Večernjih novina u Sarajevu, član dopisništva Vjesnikovih izdanja u Sarajevu (Večernji list i Sportske novosti) do marta 1992. godine. Povremeni saradnik Lista Zrenjanin, Radija Novi Sad, osamdesetih, devedesetih godina. Dopisnik beogradskog lista Sport iz Zrenjanina od aprila 1992. do decembra 1993. Saradnik lista Zrenjaninske novine 2007-2008.

Publicista, autor sedam sportskih i jedne prigodne monografije. Redom: FK Radnički Zrenjanin 1984, Rukometaši sa Begeja (RK Proleter Naftagas) 1992, Ratarski, zrenjaninski Borac 1996, Naš Proleter (FK Proleter) 1997, ŽRK Proleter 1999, RK Hercegovina Sečanj 2000, FK Bilećanin Sečanj 2004, Autobanat (razvoj gradskog prigradskog, međugradskog saobraćaja) 1998.

Član Fudbalskog kluba Proleter od 1979. godine. Saradnik u klupskoj administraciji, redovno vodio takmičarsku evidenciju. U različitim periodima član Skupštine, član Izvršnog odbora, član Nadzornog odbora, selektor veterana Kluba.

U zadnjem izboru sa sastav Skupštine Kluba leta 2005. dobio najviše glasova. Borac za spas Proletera do zadnjeg klupskog dana.

Niz godina saradnik KK Proleter i RK Proleter. Korespondent Rukometnog kluba sa sedištem EHF u Beču 2007-09, u evropskim kupovima, oficijelni spiker i prevodilac za službena lica. Prevodilac i oficijelni spiker košarkaških utakmica Univerzijade 2009, dela takmičenja u Zrenjaninu.

Sekretar ŽKK Proleter Zrenjanin 1993.

Profesionalni sektetar FSO/FSG Zrenjanin od 1. decembra 1993, sa stalnim radnim odnosom. Zakonski zastupnik Organizacije.

U prvom izboru Sportskog saveza Opštine Zrenjanin 2005. dobio priznanje za najuspešnijeg sportskog radnika godine u konkurenciji članova tadašnjih 120 sportskih organizacija.

Dobitnik nagrade Sportskog saveza Grada Zrenjanina 2023. godine za životno delo.



FK Proleter u srcu autora od prvih školskih dana, ekipa našeg kluba, juna 1976, stoje: Slobodan Savić, Ivan Jurišić, Slobodan Šujica, Zdravko Borovnica, Dušan Gavranić, Petar Mićić. Čuče: Miloš Vidović, Dragoljub Bursać, Žarko Soldo, Milorad Zorić, Ivica Radosavljević

CIP - Каталогизација у публикацији
Библиотека Матице српске, Нови Сад

061.2:796.332(497.113 Zrenjanin)"1919/2025"

ПАНТЕЛИЋ, Миран, Моца, 1961-
Fudbalski savez grada Zrenjanin : 1919-2025 / Miran Pantelić. - Zrenjanin : Fudbalski savez grada Zrenjanin, 2025 (Zrenjanin : Atelje Forsa). - 642 str. : ilustr. ; 24 cm

Tiraž 300.

ISBN 978-86-90464-23-4

a) Фудбалски савез града Зрењанин - 1919-2025

COBISS.SR-ID 181753865



Realizator:
VELIBOR MLADENOVIĆ

ZRENJANIN

9 788690 464234